

ส่วนที่ ๑

สภาพทั่วไปและข้อมูลพื้นฐาน

๑. ด้านกายภาพ

๑.๑ ทำเลที่ตั้ง

องค์การบริหารส่วนตำบลสีดาตั้งอยู่เลขที่ ๔๔ หมู่ ๔ บ้านเก่า ตำบลสีดา อำเภอสีดา จังหวัดนครราชสีมา ติดทางหลวงแผ่นดินหมายเลข ๒๐๒ (บัวใหญ่ – ประทาย) มีเนื้อที่ตามประกาศกระทรวงมหาดไทยประมาณ ๑๖,๗๗๒ ไร่ หรือประมาณ ๒๗ ตารางกิโลเมตร อาณาเขตพื้นที่ติดท้องถื่นใกล้เคียง ดังนี้

ทิศเหนือ	จรด	ตำบลหนองตาดีใหญ่	อำเภอสีดา	จังหวัดนครราชสีมา
ทิศใต้	จรด	ตำบลโพหนอง	อำเภอสีดา	จังหวัดนครราชสีมา
ทิศตะวันออก	จรด	ตำบลกระทุ่มราย	อำเภอประทาย	จังหวัดนครราชสีมา
ทิศตะวันตก	จรด	ตำบลสามเมือง	อำเภอสีดา	จังหวัดนครราชสีมา

๑.๒ ลักษณะภูมิประเทศ

ลักษณะภูมิประเทศตำบลสีดา มีลักษณะเป็นที่ราบสูง โดยอยู่สูงจากระดับน้ำทะเลประมาณ ๑๖๐ - ๑๗๐ เมตร ซึ่งจุดสูงสุดอยู่ทางทิศตะวันออกแยงเหนือของตำบล บริเวณบ้านดอนคู , บ้านหินแห่ บริเวณต่ำสุดอยู่ที่ บ้านเก่า ๔ , บ้านหญ้าคา ๕ โดยมีความลาดเอียงเทจากทิศเหนือลงสู่ทิศใต้

๑.๓ ลักษณะภูมิอากาศ

ภูมิอากาศโดยทั่วไปของตำบลสีดาเป็นอากาศร้อนชื้น ประกอบด้วย ๓ ฤดู คือ

ฤดูร้อน	เริ่มตั้งแต่เดือนกุมภาพันธ์ ถึงเดือนพฤษภาคม
ฤดูฝน	เริ่มตั้งแต่เดือนพฤษภาคม ถึงเดือนตุลาคม
ฤดูหนาว	เริ่มตั้งแต่เดือนตุลาคม ถึงเดือนกุมภาพันธ์

๑.๔ ลักษณะของดิน

ลักษณะสภาพดินส่วนใหญ่ของตำบลสีดาเป็นดินร่วนปนทราย

๒. ด้านการเมือง/การปกครอง

๒.๑ เขตการปกครอง

ตำบลสีดา มีหมู่บ้านทั้งหมดจำนวน ๑๑ หมู่บ้าน อยู่ในเขตรับผิดชอบขององค์การบริหารส่วนตำบลสีดาทั้งหมด ๑๐ หมู่บ้าน (นอกเขตเทศบาลบางส่วน ๑ หมู่บ้าน) ได้แก่

หมู่ที่ ๑	บ้านสีดา(บางส่วน)
หมู่ที่ ๓	บ้านโนนเมือง
หมู่ที่ ๔	บ้านเก่า
หมู่ที่ ๕	บ้านหญ้าคา
หมู่ที่ ๖	บ้านหนองแก
หมู่ที่ ๗	บ้านดอนคู
หมู่ที่ ๘	บ้านหินแห่
หมู่ที่ ๙	บ้านถนนหัก
หมู่ที่ ๑๐	บ้านดอนไก่อ
หมู่ที่ ๑๑	บ้านหนองไข่เหี้ย

๒.๒ การเลือกตั้ง

การเลือกตั้งผู้บริหารและสมาชิกสภาองค์การบริหารส่วนตำบล ตามพระราชบัญญัติสภาตำบลและองค์การบริหารส่วนตำบล พ.ศ.๒๕๓๗ และที่แก้ไขเพิ่มเติมถึงปัจจุบัน มีจำนวน ๑๐ หมู่บ้าน หากมีการเลือกตั้งจะมีผู้บริหารท้องถิ่น(นายกองค์การบริหารส่วนตำบล) จำนวน ๑ คน จะมีสมาชิกสภาองค์การบริหารส่วนตำบล หมู่บ้านละ ๒ คน ๑๐ หมู่บ้าน รวมเป็น ๒๐ คน

๓. ประชากร

๓.๑ ข้อมูลเกี่ยวกับประชากร

ประชากรในตำบลสีดา มีจำนวนทั้งสิ้น ๓,๓๐๐ คน แยกเป็นชายจำนวน ๑,๖๕๔ คน หญิง ๑,๖๔๖ คน จำนวนครัวเรือนทั้งสิ้น ๘๒๕ ครัวเรือน แยกเป็น

หมู่ที่	บ้าน	จำนวนประชากรชาย	จำนวนประชากรหญิง	รวม	จำนวนครัวเรือน
๑	สีดา	๗	๖	๑๒	๕
๓	โนนเมือง	๙๒	๙๔	๑๘๖	๕๖
๔	เก่า	๑๐๕	๑๔๐	๒๔๕	๘๗
๕	หญ้าคา	๒๘๓	๒๖๘	๕๕๑	๑๓๓
๖	หนองแก	๑๑๑	๙๓	๒๐๔	๔๗
๗	ดอนคู	๑๒๔	๑๑๑	๒๓๕	๕๖
๘	หินแห่	๒๔๐	๒๔๔	๔๘๔	๑๓๗
๙	ถนนหัก	๒๕๐	๒๒๓	๔๗๓	๑๒๒
๑๐	ดอนไก่อ	๓๐๕	๓๑๒	๖๑๗	๑๙๐
๑๑	หนองไข้เหี้ย	๑๓๗	๑๕๕	๒๙๒	๘๕
รวม		๑,๖๕๔	๑,๖๔๖	๓,๓๐๐	๙๑๘

๓.๒ ช่วงอายุและจำนวนประชากร

กลุ่มอายุ	จำนวนประชากร		
	ชาย	หญิง	รวม
น้อยกว่า ๑๘ ปี	๓๓๖	๒๙๗	๖๓๓
๑๘ - ๖๐ ปี	๑,๐๕๙	๑,๐๒๑	๒,๐๘๐
มากกว่า ๖๐ ปี	๒๕๙	๓๒๘	๕๘๗

๔. สภาพทางสังคม

๔.๑ การศึกษา

- โรงเรียนประถมศึกษา จำนวน ๒ แห่ง (สังกัดเขตพื้นที่การศึกษา เขต ๖)
- ศูนย์พัฒนาเด็กเล็ก จำนวน ๓ แห่ง (สังกัดองค์การบริหารส่วนตำบลสีดา)
- ที่อ่านหนังสือพิมพ์ จำนวน ๙ แห่ง (๙ หมู่บ้าน)

☆ โรงเรียนประถมศึกษา

โรงเรียน	จำนวนนักเรียน		รวม (คน)
	ก่อนประถม (คน)	ป. ๑ - ป. ๖ (คน)	
๑. โรงเรียนวัดบ้านหินแห่	๒๔	๙๒	๑๑๖
๒. โรงเรียนวัดบ้านดอนไก่อ	๘	๒๙	๓๗

☆ ศูนย์พัฒนาเด็กเล็ก

ศูนย์พัฒนาเด็กเล็ก	จำนวนนักเรียน (คน)
--------------------	--------------------

๑ ศูนย์พัฒนาเด็กเล็กบ้านถนนหัก	๒๒
๒ ศูนย์พัฒนาเด็กเล็กบ้านดอนไก่อ	๑๗
๓. ศูนย์พัฒนาเด็กเล็กบ้านหญ้าคา	๑๗

๔.๒ สาธารณสุข

สถานีนอนามัยประจำตำบล จำนวน ๑ แห่ง และอัตรการมี / การใช้ส้วม ร้อยละ ๑๐๐

๔.๓ อาชญากรรม

ตำบลเสียดอยู่ในเขตพื้นที่รับผิดชอบของสถานีตำรวจภูธรเสียดประกอบด้วยแต่ละหมู่บ้าน มีอาสาสมัครตำรวจบ้าน ชูรักษาความสงบหมู่บ้าน คอยเป็นกำลังสำคัญในการแจ้งเบาะแสและข้อมูลข่าวสารให้กับทางราชการทราบอยู่ตลอดเวลาทำให้ปัญหาอาชญากรรมในพื้นที่อยู่ในระดับน้อย

๔.๔ ยาเสพติด

ตำบลเสียดเป็นพื้นที่อยู่ในความรับผิดชอบของสถานีตำรวจภูธรเสียด ซึ่งคอยสอดส่องดูแลและหาเบาะแสผู้กระทำความผิดอยู่เป็นประจำ ประกอบกับแต่ละชุมชนมีอาสาสมัครตำรวจบ้าน ชูรักษาความสงบหมู่บ้าน คอยเป็นกำลังสำคัญในการแจ้งเบาะแสและข้อมูลข่าวสารให้กับทางราชการทำให้ปัญหาเสพติดเบาบาง

๔.๕ การสังคมสงเคราะห์

องค์การบริหารส่วนตำบลเสียดได้ดำเนินการด้านสังคมสงเคราะห์ ดำเนินการจ่ายเบี้ยยังชีพให้กับผู้สูงอายุ ผู้พิการ และผู้ป่วยเอดส์ รับลงทะเบียนและประสานโครงการเงินอุดหนุนเพื่อการเลี้ยงดูเด็กแรกเกิด

๕.ระบบบริการพื้นฐาน

๕.๑ การคมนาคมขนส่ง

สภาพถนนที่ใช้สัญจรไป - มาระหว่างหมู่บ้านและอำเภอ มีลักษณะเป็นถนนลูกรังและถนนดินที่ใช้ได้ดีเป็นบางฤดูเท่านั้น พื้นผิวจราจรขรุขระ เป็นหลุมเป็นบ่อ เส้นทางที่สะดวก คือ เส้นทางหลวงแผ่นดินหมายเลข ๒๐๒ (บัวใหญ่ - ประทาย) และทางหลวงแผ่นดินหมายเลข ๒ (ถนนมิตรภาพ)

จำนวนถนนลูกรัง	๖	สาย	
จำนวนถนนลาดยาง	๒	สาย	
จำนวนถนนคอนกรีต	๙	สาย	
จำนวนถนนอื่นๆ	๙	สาย	

๕.๒ การไฟฟ้า

ไฟฟ้าเข้าถึงทุกหมู่บ้าน จำนวน ๙๑๘ คร้วเรือน ครอบคลุมทุกครัวเรือน

๕.๓ การประปา

ระบบประปาหมู่บ้าน จำนวน ๙ หมู่บ้าน

๕.๔ โทรศัพท์

ปัจจุบันทุกหมู่บ้าน ใช้โทรศัพท์เคลื่อนที่เป็นส่วนใหญ่

- โทรศัพท์สาธารณะ - แห่ง
- สถานีโทรคมนาคมอื่น ๆ - แห่ง

๕.๕ ไปรษณีย์หรือการสื่อสารหรือการขนส่ง และวัสดุ ครุภัณฑ์

ที่ทำการไปรษณีย์ที่ใกล้ที่สุด ได้แก่ ไปรษณีย์เสียด ตั้งอยู่ ตำบลโพนทอง อำเภอเสียด จังหวัดนครราชสีมา ห่างจากตำบลเสียด ประมาณ ๕ กิโลเมตร

๖. ระบบเศรษฐกิจ

๖.๑ การเกษตร

เขตพื้นที่องค์การบริหารส่วนตำบลเสียด ประชากรส่วนใหญ่อาชีพเกษตรกรรม (ทำนา) เป็นอาชีพหลัก

รายได้เฉลี่ยในการประกอบอาชีพเกษตรกรกรมของประชากร แยกตามรายหมู่บ้านได้ดังนี้

หมู่ที่	บ้าน	รายได้เฉลี่ยต่อคนต่อปี (บาท)
๓	โนนเมือง	๘๙,๐๐๐
๔	เก่า	๖๓,๐๐๐
๕	หญ้าคา	๖๔,๐๐๐
๖	หนองแก	๓๖,๐๐๐
๗	ดอนตู	๑๖๔,๐๐๐
๘	หินแห่	๗๕,๐๐๐
๙	ถนนหัก	๑๘๘,๐๐๐
๑๐	ดอนโก้ย	๗๒,๐๐๐
๑๑	หนองไข่เหี้ย	๑๕๖,๐๐๐
รายได้เฉลี่ยต่อคนต่อปีของประชากรในพื้นที่		๙๙,๐๐๐

๖.๒ การประมง

-

๖.๓ การปศุสัตว์

ตำบลสีดา มีการปศุสัตว์ คือการเลี้ยงโค การเลี้ยงกระบือ และการเลี้ยงสุกร

๖.๔ การบริการ

☆ หน่วยธุรกิจในเขตองค์การบริหารส่วนตำบลสีดา

- ปิมน้ำมัน	จำนวน	๑	แห่ง
- โรงสีขนาดเล็ก	จำนวน	๗	แห่ง
- ร้านค้า	จำนวน	๓๕	แห่ง
- ร้านค้าศูนย์สาธิต	จำนวน	๒	แห่ง
- ร้านบริการทำผม เสริมสวย	จำนวน	๑	แห่ง

๖.๕ การท่องเที่ยว

สวนสาธารณะบ่อไก่แก้ว ตั้งอยู่หมู่ที่ ๑๐ บ้านดอนโก้ย ตำบลสีดา

๖.๖ อุตสาหกรรม

ห้างหุ้นส่วนจำกัดตงเปาสตีล ตั้งอยู่หมู่ที่ ๑๑ บ้านหนองไข่เหี้ย ตำบลสีดา

๖.๗ การพาณิชย์และกลุ่มอาชีพ

- กลุ่มทอผ้า	จำนวน	๕	กลุ่ม
- กลุ่มพัฒนาอาชีพชนมโบราณ	จำนวน	๑	กลุ่ม
- กลุ่มชนมไทย	จำนวน	๑	กลุ่ม
- กลุ่มร้อยมาลัย	จำนวน	๑	กลุ่ม
- กลุ่มทอเสื่อ	จำนวน	๑	กลุ่ม
- กลุ่มปุ๋ยชีวภาพ	จำนวน	๑	กลุ่ม
- กลุ่มอาชีพโฮมสเตย์	จำนวน	๑	กลุ่ม
- กลุ่มจักสานเส้นพลาสติก	จำนวน	๑	กลุ่ม
- กลุ่มนวดแผนไทย	จำนวน	๑	กลุ่ม
- กลุ่มดอกไม้จันทน์	จำนวน	๑	กลุ่ม
- กลุ่มทอเสื่อ	จำนวน	๑	กลุ่ม
- กลุ่มปุ๋ยชีวภาพ	จำนวน	๑	กลุ่ม

๖.๘ แรงงาน

ประชาชนส่วนใหญ่ประมาณร้อยละ ๘๐ ประกอบอาชีพเกษตรกร ที่เหลือประกอบอาชีพส่วนตัว

รับจ้าง

๗.ศาสนา ประเพณี วัฒนธรรม

๗.๑ การนับถือศาสนา

- วัด / สำนักสงฆ์ จำนวน ๘ แห่ง

๗.๒ ประเพณีและงานประจำปี

- ช่วงเดือนเมษายน งานประเพณีแห่ช้างป่อไก่แก้ว

๗.๓ ภูมิปัญญาท้องถิ่น ภาษาถิ่น

☆ ภูมิปัญญาท้องถิ่นที่โดดเด่น คือ

- กลุ่มพัฒนาอาชีพขนมโบราณ บ้านโนนเมือง หมู่ที่ ๓
- กลุ่มอาชีพทอผ้า

☆ ภาษาถิ่น คือ

- ภาษาไทยโคราช หมู่ที่ ๓ และ หมู่ที่ ๔
- ภาษาอีสาน หมู่ที่ ๕ - หมู่ที่ ๑๑

๗.๔ สินค้าพื้นเมืองและของที่ระลึก

☆ สินค้าพื้นเมืองที่โดดเด่น คือ

- กลุ่มพัฒนาอาชีพขนมโบราณ บ้านโนนเมือง หมู่ที่ ๓
- กลุ่มอาชีพทอผ้า บ้านห้วยคา บ้านหนองแก บ้านหนองไข่เหี้ย บ้านถนนหัก บ้านหินแห่

๘.ทรัพยากรธรรมชาติ

๘.๑ น้ำ

แหล่งน้ำธรรมชาติ

- ลำน้ำห้วย จำนวน ๕ แห่ง
- บึง , หนองและอื่น ๆ จำนวน ๑๖ แห่ง

แหล่งน้ำที่สร้างขึ้น

- ฝาย ๙ แห่ง
- บ่อบาดาล ๑๙ แห่ง
- ประปาหมู่บ้าน ๙ แห่ง

๘.๒ ป่าไม้

ทรัพยากรป่าไม้เบาบางมาก มีทรัพยากรป่าไม้ในเขตพื้นที่สาธารณะจำนวน ๑ แห่ง อยู่ในเขตบ้านหินแห่ หมู่ที่ ๘ มีเนื้อที่ประมาณ ๙๘ ไร่ และกินเนื้อที่สาธารณะโคกท่าเล หมู่ที่ ๔ ตำบลหนองตาตใหญ่

๘.๓ ภูเขา

ในพื้นที่ไม่มีภูเขา

๘.๔ คุณภาพของทรัพยากรธรรมชาติ

ในพื้นที่ไม่มีแหล่งทรัพยากรธรรมชาติ

ส่วนที่ ๒

ยุทธศาสตร์องค์กรปกครองส่วนท้องถิ่น

๑. ความสัมพันธ์ระหว่างแผนพัฒนาระดับมหภาค

๑.๑ แผนยุทธศาสตร์ชาติ ๒๐ ปี

การจัดทำแผนพัฒนาของอบต.จะต้องมีความสัมพันธ์ระหว่างแผนยุทธศาสตร์ชาติเพื่อขับเคลื่อน การพัฒนาประเทศไปสู่ความมั่นคง มั่งคั่งและยั่งยืน โดยแผนยุทธศาสตร์ชาติ ๒๐ ปี ของประเทศไทยกำลังอยู่ระหว่างการเสนอร่าง

กรอบยุทธศาสตร์ชาติต่อที่ประชุมคณะกรรมการจัดทำยุทธศาสตร์ชาติ ซึ่งขณะนี้อยู่ระหว่างการดำเนินการปรับปรุงร่าง กรอบยุทธศาสตร์ชาติตามมติที่ประชุมคณะกรรมการจัดทำร่างยุทธศาสตร์ชาติ โดยร่างกรอบยุทธศาสตร์ชาติ ๒๐ ปี (พ.ศ.๒๕๖๐ - ๒๕๗๙) สรุปย่อได้ ดังนี้

ยุทธศาสตร์ชาติ : กรอบการพัฒนาระยะยาว

เพื่อให้บรรลุวิสัยทัศน์
 “ประเทศไทยมีความมั่นคง มั่งคั่ง ยั่งยืน เป็นประเทศพัฒนาแล้ว ด้วยการพัฒนาตามปรัชญาของเศรษฐกิจพอเพียง”
 นำไปสู่การพัฒนาให้คนไทยมีความสุข และตอบสนองต่อการบรรลุ ซึ่งผลประโยชน์แห่งชาติ ในการที่จะพัฒนาคุณภาพชีวิต สร้างรายได้ระดับสูงเป็นประเทศพัฒนาแล้ว และสร้าง ความสุขของคนไทย สังคมมีความมั่นคง เสมอภาคและ เป็นธรรม ประเทศสามารถแข่งขันได้ในระบบเศรษฐกิจ



ความเชื่อมโยงของยุทธศาสตร์ชาติกับแผนในระดับต่างๆ

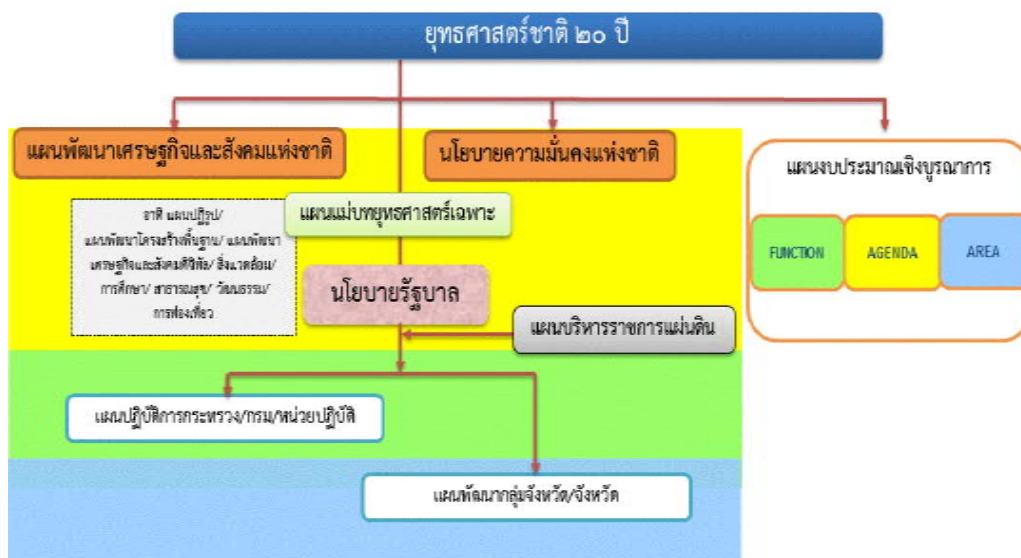

๑. ความเป็นมา

คณะรัฐมนตรีได้มีมติเมื่อวันที่ ๓๐ มิถุนายน ๒๕๕๘ เห็นชอบให้มีการจัดตั้งคณะกรรมการจัดทำยุทธศาสตร์ชาติ มีอำนาจหน้าที่ในการจัดทำร่างยุทธศาสตร์ชาติระยะ ๒๐ ปี เพื่อใช้ในการขับเคลื่อนการพัฒนาประเทศสู่ความมั่นคง มั่งคั่ง และยั่งยืน และให้เสนอร่างยุทธศาสตร์ชาติระยะ ๒๐ ปี ให้คณะรัฐมนตรีพิจารณาให้ความเห็นชอบเพื่อใช้เป็นกรอบในการดำเนินงานในระยะที่ ๒ ของรัฐบาล (ปี ๒๕๕๘ - ๒๕๕๙) และกรอบ การปฏิรูปในระยะที่ ๓ (ปี ๒๕๖๐ เป็นต้นไป) คณะกรรมการจัดทำยุทธศาสตร์ชาติได้แต่งตั้งคณะอนุกรรมการ ๒ คณะ ได้แก่ (๑) คณะอนุกรรมการจัดทำยุทธศาสตร์และกรอบการปฏิรูป เพื่อจัดทำร่างกรอบยุทธศาสตร์ชาติระยะ ๒๐ ปี และ (๒) คณะอนุกรรมการจัดทำแผนปฏิบัติการตามแนวทางการปฏิรูปประเทศเพื่อจัดทำ ร่างแผนปฏิบัติการตาม แนวทางการปฏิรูปประเทศ (Roadmap) ภายใต้ยุทธศาสตร์ชาติระยะ ๒๐ ปี

คณะกรรมการจัดทำยุทธศาสตร์และกรอบการปฏิรูปได้ดำเนินการยกร่างกรอบยุทธศาสตร์ชาติระยะ ๒๐ ปี ตามแนวทางที่คณะรัฐมนตรีกำหนด โดยได้มีการนำความคิดเห็นและข้อเสนอแนะจากกรรมการจัดทำยุทธศาสตร์ชาติ ที่มาจากหลายภาคส่วน ได้แก่ ภาครัฐ ภาคเอกชน ภาคการเมือง และ นักวิชาการ รวมถึงได้พิจารณาข้อคิดเห็น จากสภาพภูมิรัฐแห่งชาติ และความคิดเห็นจากภาคประชาชนมาเป็นข้อมูลในการยกร่างยุทธศาสตร์ชาติ ด้วย และได้นำเสนอร่างกรอบยุทธศาสตร์ชาติระยะ ๒๐ ปี ต่อที่ประชุมคณะกรรมการจัดทำยุทธศาสตร์ชาติ ซึ่งขณะนี้อยู่ ระหว่างการดำเนินการปรับปรุงร่างกรอบยุทธศาสตร์ชาติตามมติที่ประชุมคณะกรรมการจัดทำยุทธศาสตร์ชาติ

ในการดำเนินการขั้นต่อไป คณะกรรมการจัดทำยุทธศาสตร์ชาติจะนำเสนอร่างกรอบยุทธศาสตร์ชาติเพื่อขอ ความเห็นชอบจากคณะรัฐมนตรีและจะได้มีการรับฟังความคิดเห็นจากประชาชน ก่อนที่จะนำเสนอต่อ สภา นิติบัญญัติแห่งชาติให้ความเห็นชอบกรอบยุทธศาสตร์ชาติมาใช้เป็นกรอบในการกำหนดทิศทางในการบริหารประเทศ ภายในเดือนตุลาคม ๒๕๕๙ ซึ่งเป็นช่วงเวลาของการประกาศใช้แผนพัฒนาเศรษฐกิจและสังคมแห่งชาติ ฉบับที่ ๑๒ (ตุลาคม ๒๕๕๙ - กันยายน ๒๕๖๔) นอกจากนี้หน่วยงานต่างๆ จะได้นำแผนพัฒนาเศรษฐกิจและสังคม แห่งชาติ ซึ่งเป็นแผนระยะ ๕ ปี มาถ่ายทอดลงสู่แผนปฏิบัติการระดับกระทรวงและแผนพัฒนารายสาขา ใน ระหว่างที่กลไกการจัดทำยุทธศาสตร์ชาติตามร่างรัฐธรรมนูญฉบับใหม่อยู่ระหว่างการดำเนินการ ซึ่งคาดว่าจะดำเนินการ แล้วเสร็จภายในเดือนกรกฎาคม ๒๕๖๐

๒. สารสำคัญ

๒.๑ สภาพแวดล้อม

ในช่วงทศวรรษที่ผ่านมากระแสการเปลี่ยนแปลงที่เกิดขึ้นในโลกเป็นไปอย่างรวดเร็วและ ในหลากหลายมิติทำให้ภูมิทัศน์ของโลกเปลี่ยนแปลงไปอย่างมีนัยสำคัญ โดยก่อให้เกิดโอกาสทั้งในด้านเศรษฐกิจ สังคม สิ่งแวดล้อม เทคโนโลยี และการเมืองของประเทศไทยแต่ขณะเดียวกันท่ามกลางความเปลี่ยนแปลงในด้าน ต่างๆ ก็มีปัจจัยเสี่ยงและภัยคุกคามที่ต้องบริหารจัดการด้วยความยากลำบากมากขึ้นกระแสทุนนิยมและ การเปลี่ยนแปลงภูมิทัศน์เศรษฐกิจของโลกได้ส่งผลให้โครงสร้างเศรษฐกิจของประเทศไทยซึ่งเดิมมีโครงสร้างเศรษฐกิจใน ระบบ “เกษตรแบบพึ่งตนเอง” ต้องปรับตัวและเปลี่ยนไปเป็นระบบเศรษฐกิจที่ “พึ่งพาอุตสาหกรรมและการส่งออก” การพัฒนาในภาคเกษตรล่าช้ากว่าฐานการผลิตอื่นๆ ที่อาศัยเทคโนโลยีสมัยใหม่มากขึ้นตามลำดับโดยเฉพาะอย่างยิ่ง ภายใต้อิทธิพลของกระแสโลกาภิวัตน์และความก้าวหน้าอย่างรวดเร็วของเทคโนโลยีสารสนเทศ จึงมีปัญหาคอขวด ล้ำทางด้านรายได้ระหว่างภาคการเกษตรกับภาคอุตสาหกรรมและระหว่างสังคมในเมืองและชนบทขยายวงกว้างขึ้น และ ปัญหาคอขวดจนกระจุกตัวในกลุ่มเกษตรกรรายย่อยและ ในภาคชนบทรวมทั้งโอกาสในการเข้าถึง ข้อมูลข่าวสาร องค์ความรู้ แหล่งทุน และบริการทางสังคมที่มีคุณภาพสำหรับประชาชนที่อยู่ในพื้นที่ห่างไกลก็มีไม่เพียงพอ ในขณะที่การใช้เทคโนโลยีในภาคอุตสาหกรรมและ บริการเองก็นับว่ายังอยู่ในกลุ่มประเทศที่ใช้เทคโนโลยีในระดับกลางๆ ซึ่งส่วนใหญ่ไม่สามารถพัฒนาได้เองภายในประเทศ ต้องนำเข้าจากต่างประเทศ โดยรวมประเทศไทยจึงยังใช้วัตถุดิบและแรงงานเข้มข้นในการเป็นคู่แข่งในการแข่งขัน และขับเคลื่อนการเจริญเติบโตนอกจากนั้น ในอีกด้านหนึ่งการเปลี่ยนแปลงภูมิทัศน์ของโลกและแรงขับเคลื่อนของ เทคโนโลยีสมัยใหม่รวมทั้งความเชื่อมโยงอย่างใกล้ชิดของสังคมโลกได้ทำให้เกิดภัยคุกคามและความเสี่ยงด้านอื่นๆ ที่ ซับซ้อนขึ้น อาทิ การก่อการร้าย โรคระบาด เครือข่ายยาเสพติดข้ามชาติ และการก่อการร้าย อาชญากรรม ข้ามชาติในรูปแบบต่างๆ ขณะที่การเปลี่ยนแปลงภูมิอากาศโลกก็มีความผันผวนรุนแรงขึ้น ซึ่งล้วนแล้วเป็นความเสี่ยงใน การดำรงชีวิตของประชาชน การบริหารจัดการทางธุรกิจ และการบริหารราชการแผ่นดินของภาครัฐ

นอกจากนั้นในช่วงต้นศตวรรษที่ ๒๑ กระแสโลกาภิวัตน์ได้ทำให้ภูมิทัศน์ทางด้านเศรษฐกิจและสังคมของ โลกเปลี่ยนแปลงจากเศรษฐกิจสังคมอุตสาหกรรมสู่เศรษฐกิจสังคมดิจิทัล ในขณะที่โอกาสทางเศรษฐกิจขยายเพิ่มขึ้น แต่ช่องว่างทางสังคมก็ยิ่งกว้างขึ้นรวมถึงช่องว่างทางดิจิทัล (digital divide) ถ้าหากไม่สามารถลดลงก็จะยิ่งทำให้ความ เหลื่อมล้ำทางรายได้และโอกาสทางเศรษฐกิจและสังคมมีความแตกต่างกันมากขึ้น ประกอบกับ ในอนาคต ๒๐ ปี ข้างหน้าสภาพแวดล้อมทั้งภายในและภายนอกประเทศจะมีการเปลี่ยนแปลงอย่างมีนัยสำคัญ ในทุกมิติ เจ็อนไขภายนอกที่สำคัญต่อการพัฒนาประเทศไทยในอนาคต ได้แก่ กระแสโลกาภิวัตน์ที่เข้มข้นขึ้นอย่างต่อเนื่องและมีความเสี่ยงและท้าทายต่อการปรับตัวมากขึ้นจากการเคลื่อนย้ายอย่างเสรีและรวดเร็วของผู้คน เงินทุน ข้อมูลข่าวสารองค์ ความรู้และเทคโนโลยี และสินค้าและบริการ ขณะเดียวกันการรวมกลุ่มเศรษฐกิจในภูมิภาคนำไปสู่ความเชื่อมโยงทุก ระบบในขณะที่ศูนย์รวมอำนาจทางเศรษฐกิจโลกเคลื่อนย้ายมาสู่เอเชียภายใต้สภาพแวดล้อมทางเศรษฐกิจโลกซึ่งในช่วง

ระยะ ๑๐ ปีข้างหน้าจะยังคงได้รับผลกระทบจากปัจจัยสำคัญหลายประการทั้งปัญหาต่อเนื่องจากวิกฤติการณ์ทางเศรษฐกิจโลกในช่วงปี ๒๕๕๑ - ๒๕๕๒ และวิกฤติการณ์ในกลุ่มประเทศยูโรโซนที่ทำให้ระดับหนี้สาธารณะในประเทศต่างๆ เพิ่มสูงขึ้นและกลายเป็นความเสี่ยงต่อความยั่งยืนทางการคลัง ขณะที่จะมีผลพวงต่อเนื่องจากการดำเนินมาตรการขยายปริมาณเงินขนาดใหญ่ในสหรัฐฯ ยุโรป และญี่ปุ่น ซึ่งเป็นความเสี่ยงให้เกิดภาวะเงินเฟ้อได้เมื่อเศรษฐกิจฟื้นตัวเต็มที่ รวมทั้งอาจจะมีผลผันผวนของ การเคลื่อนย้ายเงินทุนระหว่างประเทศ นอกจากนี้การพัฒนา ด้านเทคโนโลยีสารสนเทศเข้าสู่จุดอิ่มตัวมากขึ้น ขณะที่การพัฒนาเทคโนโลยีใหม่ที่จะช่วยให้ประสิทธิภาพการผลิตของโลกเพิ่มขึ้นขนานใหญ่และเป็นวงกว้าง เช่นที่เคยเกิดขึ้นในช่วงการปฏิวัติอุตสาหกรรมยังไม่มีแนวโน้มการก่อตัวที่ชัดเจน แต่ก็มีแนวโน้มของการพัฒนาเทคโนโลยีในรูปแบบใหม่ๆ ที่จะเปิดโอกาสสำหรับการพัฒนาเศรษฐกิจรูปแบบใหม่ๆ ซึ่งภายใต้เงื่อนไขดังกล่าว เศรษฐกิจโลกในช่วง ๑๐ ปีข้างหน้ามีแนวโน้มที่จะขยายตัวต่ำกว่าเฉลี่ยร้อยละ ๕.๑ ในช่วง ๕ ปีก่อนวิกฤติเศรษฐกิจโลก (๒๕๔๖ - ๒๕๕๐) สถานการณ์ที่ตลาดโลกขยายตัวช้า แต่ประเทศต่างๆ ขยายกำลังการผลิตเพื่อยกระดับศักยภาพการผลิต การแข่งขันในตลาดโลกจะมีความรุนแรงขึ้น ขณะเดียวกันการลดลงของประชากรไทยในระยะ ๑๐ - ๑๕ ปี ข้างหน้า จะทำให้ขนาดของตลาดในประเทศขยายตัวช้าลง เงื่อนไขดังกล่าวเป็นความเสี่ยงสำหรับอนาคตของเศรษฐกิจไทยในระยะยาวหากประเทศไทยไม่เร่งปรับโครงสร้างเพื่อแก้ปัญหาจุดอ่อนและเสริมจุดแข็งให้สัมฤทธิ์ผล

ในด้านความมั่นคงของโลกก็กำลังก้าวเข้าสู่ช่วงเปลี่ยนผ่านที่สำคัญจากการปรับดุลอำนาจของสหรัฐฯ เพื่อพยายามคงบทบาทผู้นำโลกและเพื่อคานอิทธิพลและบทบาทของจีนและรัสเซียที่เพิ่มมากขึ้นในเอเชียและยุโรปนั้น น่าจะมีผลทำให้บรรยากาศด้านความมั่นคงของโลกในช่วงปี ๒๕๖๐ - ปี ๒๕๗๙ มีลักษณะผสมผสานกันทั้งความร่วมมือและความขัดแย้ง โดยขึ้นอยู่กับปัจจัยผลประโยชน์แห่งชาติทั้งในระดับทวิภาคีและ พหุภาคีเป็นองค์ประกอบสำคัญในการกำหนดนโยบายของประเทศและกลุ่มประเทศ สำหรับการเปลี่ยนแปลงด้านเทคโนโลยีอย่างรวดเร็วจะเป็นเงื่อนไขสำคัญสำหรับอนาคตของโลกและประเทศไทยเช่นกัน โดยเฉพาะอย่างยิ่งเทคโนโลยีสมัยใหม่ที่เป็นอัจฉริยะจะกระทบการดำรงชีวิตของคนและทำให้เกิดธุรกิจรูปแบบใหม่ รวมทั้งเกิดการเชื่อมต่อและการบรรจบกันของเทคโนโลยีก้าวหน้า อุตสาหกรรม และผลิตภัณฑ์ ซึ่งประเทศไทยจะต้องลงทุนด้านทรัพยากรมนุษย์และการวิจัยให้สามารถพัฒนาเทคโนโลยีสมัยใหม่ได้ เงื่อนไขการผลิตและการบริโภคที่เป็นมิตรกับสิ่งแวดล้อมก็จะเป็นเกณฑ์มาตรฐานที่กดดันให้ประเทศไทยต้องปรับเปลี่ยนไปสู่สังคมสีเขียวโดยการพัฒนาและ นำเทคโนโลยีสีเขียวมาใช้ก็จะมีส่วนสำคัญ และช่วยแก้ปัญหาการลดลงของทรัพยากรต่างๆ รวมทั้งน้ำมัน ซึ่งแม้ราคาจะลดลงแต่มีผลกระทบต่อสภาพแวดล้อม จึงต้องผลักดันให้มุ่งสู่การผลิตพลังงานทดแทนในรูปแบบต่างๆ รวมทั้งพืชพลังงานที่อาจจะส่งผลกระทบต่อความมั่นคงทางอาหารของโลก

นอกจากนี้ ยังมีข้อจำกัดและความเสี่ยงสำคัญจากการเข้าสู่สังคมสูงวัยของโลกและภาวะภูมิอากาศเปลี่ยนแปลงผันผวนและภาวะโลกร้อน ทั้งนี้โครงสร้างประชากรโลกที่เข้าสู่สังคมสูงวัย แม้จะส่งผลให้เกิดโอกาสทางธุรกิจใหม่ๆ แต่มีความเสี่ยงให้เกิดการแย่งชิงแรงงานและเงินทุน รวมทั้งมีแรงกดดันต่อการใช้จ่ายงบประมาณด้านสวัสดิการและสาธารณสุขเพิ่มขึ้นในหลายๆ ประเทศกลายเป็นความเสี่ยงด้านการคลังที่สำคัญ สำหรับภาวะโลกร้อนและการเปลี่ยนแปลงสภาวะภูมิอากาศที่ผันผวนก่อให้เกิดภัยธรรมชาติที่ทวีความรุนแรงมากขึ้นนั้น ก่อให้เกิดต้องมีการปรับเปลี่ยนรูปแบบการดำเนินธุรกิจ การดำรงชีวิต การผลิตและการบริโภคที่เป็นมิตร ต่อสิ่งแวดล้อมมากขึ้น ในขณะที่ความพยายามในการกระจายความเจริญและการพัฒนาให้มีความทั่วถึงมากขึ้น ประกอบกับจำนวนประชากรที่เพิ่มขึ้นจะส่งผลให้ความเป็นเมืองเติบโตอย่างต่อเนื่อง ตามมาด้วยการมีข้อกำหนดของรูปแบบและกฎเกณฑ์ที่เกี่ยวข้องกับลักษณะการใช้พื้นที่ และความเป็นมิตรต่อสิ่งแวดล้อม ภายใต้เงื่อนไข การเปลี่ยนแปลงดังกล่าว การยึดถือหลักการบริหารจัดการที่ดีทั้งในภาครัฐและภาคธุรกิจเอกชน การใช้ระบอบประชาธิปไตย และการปฏิบัติให้เป็นไปตามสิทธิมนุษยชนจะเข้มข้นมากขึ้น

สำหรับสถานการณ์และสภาพแวดล้อมภายในประเทศไทยนั้น ผลของการพัฒนาตั้งแต่อดีต ถึง ปัจจุบันทำให้ประเทศไทยมีระดับการพัฒนาที่สูงขึ้นตามลำดับ โดยถูกจัดอยู่ในกลุ่มประเทศระดับรายได้ปานกลางมาตั้งแต่ปี ๒๕๓๑ และได้ขยับสูงขึ้นมาอยู่ในกลุ่มบนของกลุ่มประเทศระดับรายได้ปานกลางตั้งแต่ปี ๒๕๕๓ และล่าสุดในปี ๒๕๕๗ รายได้ประชาชาติต่อหัวเพิ่มขึ้นเป็น ๕,๗๓๙๒ ดอลลาร์ สหรัฐ ต่อปีฐานการผลิตและบริการหลากหลายขึ้น ฐานการส่งออกสินค้าอุตสาหกรรมใหญ่ขึ้นมา หลายสาขาการผลิตและบริการสามารถแข่งขันและมีส่วนแบ่งในตลาดโลกสูงขึ้นและสร้างรายได้เงินตราต่างประเทศในระดับสูง อาทิ กลุ่มยานยนต์ อิเล็กทรอนิกส์และเครื่องใช้ไฟฟ้า อุตสาหกรรมอาหาร สินค้าเกษตร การท่องเที่ยว และบริการด้านสุขภาพ ฐานเศรษฐกิจที่ใหญ่ขึ้นส่งผลให้

การจ้างงานเพิ่มขึ้นเป็น ๓๘.๑ ล้านคนจากประชากรวัยแรงงาน ๓๘.๖ ล้านคน อัตราการว่างงานเฉลี่ยไม่ถึงร้อยละ ๑ ปัญหาความยากจนจึงลดลงตามลำดับจากร้อยละ ๒๐.๐ ในปี ๒๕๕๐ เป็นร้อยละ ๑๐.๙ ในปี ๒๕๕๖ คุณภาพชีวิตดีขึ้นในทุกระดับ โอกาสการได้รับการศึกษา บริการสาธารณสุข บริการสาธารณะและโครงสร้างพื้นฐานต่างๆ และการคุ้มครองทางสังคม อื่นๆ รวมถึงการเข้าถึงทรัพยากรต่างๆ มีความครอบคลุมและมีคุณภาพดีขึ้นตามลำดับ ในขณะที่เดียวกันประเทศไทยก็มีความเป็นสากลมากขึ้น ความร่วมมือระหว่างประเทศไทยกับนานาชาติทั้งในรูปของทวิภาคีและพหุภาคีเพื่อเป็นกลไกและช่องทางในการสนับสนุนการพัฒนาเศรษฐกิจ สังคม และการเมืองของประเทศไทยก็มีความก้าวหน้าไปมาก รวมทั้งกรอบความร่วมมือที่ช่วยทำให้ประเทศไทยสามารถยกระดับมาตรฐานต่างๆ ไปสู่ระดับสากลก็มีความคืบหน้ามากขึ้น

นอกจากนั้น ประสบการณ์ในช่วงวิกฤตเศรษฐกิจและการเงินในปี ๒๕๔๐ - ๒๕๔๑ ได้ส่งผลให้ภาครัฐและภาคเอกชนปรับตัวในการบริหารความเสี่ยงและสร้างภูมิคุ้มกัน ให้ดีขึ้นตามแนวคิดการบริหารจัดการที่ดีอันได้แก่ การดำเนินการที่มีประสิทธิภาพ โปร่งใส รับผิดชอบและตรวจสอบได้อย่างเป็นระบบดีขึ้น มีการกักตุนวินัยทางการเงินการคลังที่กำหนดกรอบของความยั่งยืนทางการคลังเป็นแนวปฏิบัติที่ดีขึ้นและฐานะการคลังมีความมั่นคงมากขึ้น และฐานะเงินสำรองระหว่างประเทศอยู่ในระดับสูง มีการปรับปรุงในเรื่องกฎหมาย กฎระเบียบต่างๆ ให้มีการดำเนินการอย่างเป็นระบบมากขึ้น มีการสร้างความเป็นธรรมให้กับกลุ่มต่างๆ สามารถคุ้มครองผู้บริโภคและประชาชนจากการถูกเอารัดเอาเปรียบได้ดีขึ้น ช่วยสร้างบรรยากาศของการแข่งขันในตลาด และสนับสนุนให้การดำเนินธุรกิจในประเทศไทยมีความสะดวกคล่องตัวมากขึ้น

แต่ประเทศไทยก็ยังมีจุดอ่อนในเชิงโครงสร้างหลายด้านทั้งทางเศรษฐกิจ สังคม และการเมือง จุดอ่อนสำคัญของประเทศไทยได้แก่ โครงสร้างประชากรสูงอายุมากขึ้นตามลำดับ แต่คุณภาพคนโดยเฉลี่ยยังต่ำและการออมไม่เพียงพอ ประเทศขาดแคลนแรงงานทั้งในกลุ่มทักษะฝีมือสูงและกลุ่มทักษะฝีมือระดับล่าง ผลผลิตภาพแรงงานโดยเฉลี่ยยังต่ำ ทั้งระบบเศรษฐกิจมีผลผลิตภาพการผลิตรวมต่ำ ต้องอาศัยการเพิ่มปริมาณเป็นแรงขับเคลื่อนหลัก ขณะที่โครงสร้างเศรษฐกิจมีสัดส่วนภาคการค้ำระหว่างประเทศต่อขนาดของเศรษฐกิจสูงกว่าเศรษฐกิจภายในประเทศมาก จึงมีความอ่อนไหวและผันผวนตามปัจจัยภายนอกเป็นสำคัญ ฐานการผลิตเกษตรและบริการมีผลผลิตภาพการผลิตต่ำ โดยที่การใช้องค์ความรู้ เทคโนโลยี และนวัตกรรมเพื่อการเพิ่มมูลค่ายังมีน้อย การลงทุนเพื่อการวิจัยและพัฒนาไม่เพียงพอ การวิจัยที่ดำเนินการไปแล้วไม่ถูกนำมาใช้ให้เกิดประโยชน์ เชิงเศรษฐกิจและสังคมได้อย่างคุ้มค่า การพัฒนานวัตกรรมมีน้อย สำหรับการดำเนินงานและการบริหารจัดการภาครัฐก็ยังขาดการบูรณาการจึงสิ้นเปลืองงบประมาณ การดำเนินงานเพื่อพัฒนามักขาดความต่อเนื่องประสิทธิภาพต่ำ ขาดความโปร่งใส และขาดความรับผิดชอบ ขณะที่ปัญหาคอร์รัปชันมีเป็นวงกว้าง การพัฒนาโครงสร้างพื้นฐานและระบบโลจิสติกส์รวมทั้งการบริหารจัดการน้ำยังไม่เป็นระบบ โครงข่ายที่สมบูรณ์และล่าช้า การบังคับใช้กฎหมายยังขาดประสิทธิภาพ และกฎระเบียบต่างๆ ล้าสมัยไม่ทันกับการเปลี่ยนแปลง คนไทยยังมีปัญหาด้านคุณธรรมจริยธรรม ไม่เคารพสิทธิผู้อื่นและไม่ยึดผลประโยชน์ส่วนรวมเป็นสำคัญ ขณะที่ความเหลื่อมล้ำและความแตกแยกในสังคมไทยยังเป็นปัญหาที่ท้าทายมาก รวมทั้งปัญหาในด้านทรัพยากรธรรมชาติและสิ่งแวดล้อมที่เผชิญกับภาวะขยะล้นเมืองและสิ่งแวดล้อมเสื่อมโทรมลงในทุกด้าน

ทั้งนี้ ปัจจัยและเงื่อนไขภายในประเทศที่จะส่งผลต่ออนาคตการพัฒนาประเทศไทยที่สำคัญ ได้แก่ การเปลี่ยนแปลงโครงสร้างประชากรผู้สูงอายุอย่างสมบูรณ์ ในระยะเวลา ๒๐ ปีต่อจากนี้ไป จะมีนัยยะที่สำคัญยิ่งต่อการพัฒนาประเทศ กำลังคนในวัยเด็กและวัยแรงงานจะลดลง ผู้สูงอายุจะเพิ่มขึ้นอย่างรวดเร็ว ย่อมส่งผลต่อศักยภาพทางเศรษฐกิจของประเทศ รูปแบบการใช้จ่ายการลงทุนและการออม ตลอดจนค่าใช้จ่ายด้านสุขภาพ ความมั่นคงทางสังคมและคุณภาพชีวิตผู้สูงอายุ ขณะเดียวกันประเทศไทยก็เผชิญกับข้อจำกัด ด้านทรัพยากร ทั้งด้านแรงงานและทรัพยากรธรรมชาติที่มีนัยยะต่อต้นทุนการผลิตและสภาพแวดล้อมความเป็นอยู่ของประชาชนนอกจากนั้น ปัญหาความเหลื่อมล้ำในมิติต่างๆ ก็มีนัยยะต่อการสร้างความสามัคคีสมานฉันท์ในสังคม ข้อจำกัดต่อการยกระดับศักยภาพทุนมนุษย์ ความจำเป็นในการลงทุนเพื่อยกระดับบริการทางสังคมและโครงสร้างพื้นฐานที่มีคุณภาพอย่างทั่วถึง และการปฏิรูปกฎระเบียบและกฎหมายที่ทำให้เกิดความเป็นธรรมและลดความเหลื่อมล้ำ และที่สำคัญเงื่อนไขจำเป็นที่ต้องปรับตัวคือ การแก้ปัญหาความอ่อนแอของการบริหารราชการแผ่นดิน ที่ทำให้จำเป็นต้องเร่งปฏิรูประบบราชการและการเมืองเพื่อให้เกิดการบริหารราชการที่ดี

โครงสร้างที่เป็นจุดอ่อนและการบริหารจัดการที่ขาดประสิทธิภาพและความโปร่งใสดังกล่าว จะส่งผลให้ประเทศไทยยังต้องเผชิญกับแรงกดดันและความเสี่ยงมากขึ้นภายใต้สถานการณ์ที่กระแสโลกาภิวัตน์

เข้มข้นขึ้น เป็นโลกไร้พรมแดนอย่างแท้จริง โดยที่การเคลื่อนย้ายของผู้คน สินค้าและบริการ เงินทุน องค์ความรู้ เทคโนโลยี ข้อมูลและข่าวสารต่างๆ เป็นไปอย่างเสรี ส่งผลให้การแข่งขันในตลาดโลกรุนแรงขึ้นโดยที่ประเทศต่างๆ เร่งผลักดันการเพิ่มผลิตภาพและการพัฒนานวัตกรรมเพื่อการแข่งขัน ขณะเดียวกันความเสี่ยงและข้อจำกัด ที่เกิดจากสภาพภูมิอากาศผันผวนรุนแรงต่อการดำเนินธุรกิจและการดำเนินชีวิตของผู้คนก็เพิ่มขึ้น กฎเกณฑ์และกฎระเบียบของสังคมโลกจึงมีความเข้มงวดมากขึ้นทั้งในเรื่องการปลดปล่อยมลพิษ สิทธิมนุษยชน และกฎระเบียบทางการเงิน เป็นต้นเงื่อนไขต่างๆ ดังกล่าวจะเป็นแรงกดดันให้ประเทศไทยต้องปรับตัวและมีการบริหารความเสี่ยงอย่างชาญฉลาดมากขึ้น โดยที่การปรับตัวจะต้องหยั่งรากลึกกลงไปถึงการเปลี่ยนแปลงในเชิงโครงสร้างเพื่อ แก้จุดอ่อนและควบคู่ไปกับการสร้างกลไกเชิงรุกให้จุดแข็งของประเทศเป็นประโยชน์สูงสุดแก่ประชาชนส่วนใหญ่ของประเทศ ซึ่งหากไม่สามารถแก้ปัญหาและปฏิรูปให้สัมฤทธิ์ผลได้ในระยะ ๔ - ๕ ปีต่อจากนี้ไป ประเทศไทยจะสูญเสียความสามารถในการแข่งขัน รายได้เฉลี่ยของประชาชนจะไม่สามารถยกระดับให้ดีขึ้นได้ คุณภาพคนโดยเฉลี่ยจะยังต่ำ และปัญหาความเหลื่อมล้ำจะรุนแรงขึ้น รวมทั้งทรัพยากรจะร่อยหรอเสื่อมโทรมลงไปอีก และในที่สุดการพัฒนาประเทศจะไม่สามารถยั่งยืนไปได้ในระยะยาว

ทั้งนี้ เงื่อนไขในปัจจุบันและแนวโน้มการเปลี่ยนแปลงในอนาคตในทุกมิติจะส่งผลต่ออนาคตการพัฒนาประเทศไทยอย่างมากโดยเฉพาะอย่างยิ่งลักษณะในเชิงโครงสร้างทั้งทางเศรษฐกิจและสังคมภายในประเทศทั้งที่เป็นจุดแข็งและเป็นจุดอ่อนที่จะต้องเผชิญและผสมผสานกับปัจจัยภายนอกและก่อให้เกิด ทั้งโอกาสและความเสี่ยงในหลากหลายมิติ การที่ประเทศไทยจะสามารถแสวงหาโอกาสจากการพัฒนาของโลก และรับมือกับภัยคุกคามเหล่านั้นได้นั้น จำเป็นจะต้องมีการวิเคราะห์แนวโน้มการเปลี่ยนแปลงในอนาคตอย่างรอบด้านขณะเดียวกันต้องวิเคราะห์ศักยภาพภายในประเทศ เพื่อเตรียมความพร้อมของประเทศต่อการเปลี่ยนแปลงเหล่านั้น โดยที่ประเทศไทยต้องปฏิรูปและปรับเปลี่ยนอย่างเป็นระบบขนานใหญ่เพื่อให้โครงสร้างทางเศรษฐกิจและสังคมของประเทศเหมาะสมกับภูมิทัศน์ใหม่ของโลกยืดหยุ่นปรับตัวได้เร็ว สามารถรับมือกับความเสียหายและ ภัยคุกคามแบบใหม่ได้ และสามารถอาศัยโอกาสจากการเปลี่ยนแปลงบริบทโลกมาสร้างประโยชน์สุขให้กับคน ในชาติได้ ไม่ว่าจะเป็นการปรับโครงสร้างเศรษฐกิจและสังคม การลงทุนเพื่อพัฒนาโครงสร้างพื้นฐาน การพัฒนาทรัพยากรมนุษย์ การปรับเปลี่ยนค่านิยมและวัฒนธรรมการดำรงชีวิตการทำงาน และการเรียนรู้ ซึ่งจำเป็นอย่างยิ่งที่จะต้องอาศัยความร่วมมือจากทุกภาคส่วนในการดำเนินการร่วมกันอย่างเป็นเอกภาพมีการจัดลำดับความสำคัญและแบ่งหน้าที่รับผิดชอบอย่างชัดเจนของผู้ที่เกี่ยวข้องกับประเด็นปัญหานั้นๆ ซึ่งการดำเนินการดังกล่าวจะต้องกำหนดเป็นยุทธศาสตร์การพัฒนาประเทศในระยะยาว เพื่อกำหนดวิสัยทัศน์และเป้าหมายการพัฒนาประเทศ และกรอบการทำงานของภาคส่วนต่างๆ เพื่อให้ขับเคลื่อนการพัฒนาประเทศไปสู่เป้าหมายที่กำหนดไว้

ดังนั้น จึงจำเป็นต้องกำหนดยุทธศาสตร์ที่เหมาะสมเพื่อแก้ไขจุดอ่อนและเสริมจุดแข็งให้เอื้อต่อการพัฒนาประเทศ เพื่อให้บรรลุซึ่งเป้าหมายการสร้างและรักษาไว้ซึ่งผลประโยชน์แห่งชาติในการที่จะให้ประเทศไทยมีความมั่นคงในทุกด้าน คนในชาติมีคุณภาพชีวิตที่ดีและมั่งคั่ง และประเทศสามารถพัฒนาไปได้อย่างยั่งยืน ทั้งนี้การวิเคราะห์ให้ได้ข้อสรุปเกี่ยวกับจุดแข็ง จุดอ่อน โอกาสและข้อจำกัดรวมทั้งความเสี่ยงของประเทศจะนำไปสู่การกำหนดตำแหน่งเชิงยุทธศาสตร์และเป้าหมายของประเทศที่ชัดเจนและได้รับการยอมรับร่วมกันในสังคมไทยที่จะส่งผลให้เกิดการผนึกกำลังและระดมทรัพยากรอย่างมีประสิทธิภาพในการขับเคลื่อน การพัฒนาไปในทิศทางที่สอดคล้องกัน การดำเนินการมีบูรณาการและเป็นเอกภาพภายใต้การมองภาพอนาคตของประเทศที่เป็นภาพเดียวกัน

อย่างไรก็ตามในช่วงที่ผ่านมา ประเทศไทยมิได้มีการกำหนดวิสัยทัศน์ประเทศ เป้าหมายและยุทธศาสตร์ของประเทศในระยะยาว การบริหารราชการแผ่นดินของฝ่ายบริหารจึงให้ความสำคัญกับนโยบาย พรรคการเมืองหรือนโยบายของรัฐบาลซึ่งเมื่อมีการเปลี่ยนรัฐบาลก็ทำให้การดำเนินนโยบายขาดความต่อเนื่อง ถือเป็นการสูญเสียโอกาสและสิ้นเปลืองทรัพยากรของประเทศ ดังนั้น เพื่อเป็นการปฏิรูประบบการบริหารราชการแผ่นดินของประเทศไทยให้มีเป้าหมายการพัฒนาในระยะยาว และเพื่อเป็นการกำหนดให้ฝ่ายบริหารมีความรับผิดชอบที่จะต้องขับเคลื่อนประเทศไปสู่เป้าหมายที่เป็นที่ยอมรับร่วมกันและเป็นเอกภาพ ประเทศไทยจำเป็นต้องมี “ยุทธศาสตร์ชาติ” ซึ่งภายใต้ยุทธศาสตร์ชาติ ประเทศไทยต้องปฏิรูปและปรับเปลี่ยนอย่างเป็นระบบขนานใหญ่ เพื่อให้โครงสร้างทางเศรษฐกิจและสังคมของประเทศเหมาะสมกับภูมิทัศน์ใหม่ของโลกยืดหยุ่นปรับตัวได้เร็ว สามารถรับมือกับความเสียหายและภัยคุกคามแบบใหม่ได้ และสามารถอาศัยโอกาสจากการเปลี่ยนแปลงบริบทโลกมาสร้างประโยชน์สุขให้กับคนในชาติได้

จะต้องมีการกำหนดวิสัยทัศน์ เป้าหมายของประเทศ และทิศทางในการขับเคลื่อนประเทศให้สอดคล้องกับประเด็นการเปลี่ยนแปลงและความท้าทายต่างๆ ของบริบทโลก และบริบทการพัฒนาภายในประเทศ

การกำหนดให้มี “ยุทธศาสตร์ชาติ” เพื่อเป็นยุทธศาสตร์ในการพัฒนาประเทศในระยะยาว พร้อมกับการปฏิรูปและการพัฒนาระบบและกลไกการบริหารราชการแผ่นดินในการขับเคลื่อนยุทธศาสตร์ให้สามารถนำไปสู่การปฏิบัติอย่างจริงจังจะช่วยยกระดับคุณภาพของประเทศไทยในทุกภาคส่วนและนำพาประเทศไทยให้หลุดพ้นหรือบรรเทาความรุนแรงของสภาพปัญหาที่เกิดขึ้นในปัจจุบัน ทั้งปัญหาทางเศรษฐกิจ ปัญหาความเหลื่อมล้ำ ปัญหาการทุจริตคอร์รัปชัน และปัญหาความขัดแย้งในสังคม รวมถึงสามารถรับมือกับภัยคุกคามและบริหารจัดการกับความเสี่ยงที่จะเกิดขึ้นในอนาคต และสามารถเปลี่ยนผ่านประเทศไทยไปพร้อมๆ กับการเปลี่ยนแปลงภูมิทัศน์ใหม่ของโลกได้ซึ่งจะทำให้ประเทศไทยยังคงรักษาบทบาทสำคัญในเวทีโลก สามารถดำรงรักษาความเป็นชาติที่มีความมั่นคงทางเศรษฐกิจ สังคม และวัฒนธรรม และคนไทยในประเทศมีความอยู่ดีมีสุขอย่างถ้วนหน้ากันสาระสำคัญของยุทธศาสตร์ชาติซึ่งคณะกรรมการจัดทำยุทธศาสตร์ชาติกำลังดำเนินการร่างอยู่ในขณะนี้ จะประกอบด้วยวิสัยทัศน์และเป้าหมายของชาติที่คนไทยทุกคนต้องการบรรลุร่วมกันรวมทั้งนโยบายแห่งชาติและมาตรการเฉพาะ ซึ่งเป็นแนวทาง ทิศทางและวิธีการที่ทุกองค์กรและคนไทยทุกคนต้องมุ่งดำเนินการไปพร้อมกันอย่างประสานสอดคล้อง เพื่อให้บรรลุซึ่งสิ่งที่คนไทยทุกคนต้องการ คือ ประเทศไทยมั่นคง มั่งคั่ง และยั่งยืน ในทุกสาขาของกำลังอำนาจแห่งชาติ อันได้แก่ การเมืองภายในประเทศ การเมืองต่างประเทศ เศรษฐกิจ สังคมจิตวิทยา การทหาร วิทยาศาสตร์และเทคโนโลยีการพลังงาน ทรัพยากรธรรมชาติ และสิ่งแวดล้อม และเทคโนโลยีสารสนเทศและการสื่อสาร

๒.๒ วิสัยทัศน์

วิสัยทัศน์ “ประเทศไทยมีความมั่นคง มั่งคั่ง ยั่งยืน เป็นประเทศพัฒนาแล้ว ด้วยการพัฒนาตามหลักปรัชญาของเศรษฐกิจพอเพียง” หรือเป็นคติพจน์ประจำชาติว่า “มั่นคง มั่งคั่ง ยั่งยืน” ทั้งนี้วิสัยทัศน์ดังกล่าวจะต้องสนองต่อผลประโยชน์แห่งชาติ อันได้แก่การมีเอกราชอธิปไตยและบูรณภาพแห่งเขตอำนาจรัฐ การดำรงอยู่อย่างมั่นคง ยั่งยืนของสถาบันหลักของชาติ การดำรงอยู่อย่างมั่นคงของชาติและประชาชนจากภัยคุกคามทุกรูปแบบ การอยู่ร่วมกันในชาติอย่างสันติสุขเป็นปึกแผ่นมีความมั่นคงทางสังคมท่ามกลางพหุสังคมและการมีเกียรติและศักดิ์ศรีของความ เป็นมนุษย์ ความเจริญเติบโตของชาติความเป็นธรรมและความอยู่ดีมีสุขของประชาชน ความยั่งยืนของฐานทรัพยากรธรรมชาติสิ่งแวดล้อม ความมั่นคงทางพลังงานและอาหารความสามารถในการรักษาผลประโยชน์ของชาติ ภายใต้การเปลี่ยนแปลงของสถานะแวดล้อมระหว่างประเทศและการอยู่ร่วมกันอย่างสันติประสานสอดคล้องกัน ด้านความมั่นคงในประชาคมอาเซียนและประชาคมโลกอย่างมีเกียรติและศักดิ์ศรีไม่เป็นภาระของโลกและสามารถเกื้อกูลประเทศที่มีศักยภาพทางเศรษฐกิจที่ต่ำกว่า

๒.๓ ยุทธศาสตร์ชาติ

ในการที่จะบรรลุวิสัยทัศน์และทำให้ประเทศไทยพัฒนาไปสู่อนาคตที่พึงประสงค์นั้น จำเป็นจะต้องมีการวางแผนและกำหนดยุทธศาสตร์การพัฒนาในระยะยาว และกำหนดแนวทางการพัฒนาของทุกภาคส่วนให้ขับเคลื่อนไปในทิศทางเดียวกัน ดังนั้น จึงจำเป็นต้องกำหนดยุทธศาสตร์ชาติในระยะยาว เพื่อถ่ายทอดแนวทางการพัฒนาสู่การปฏิบัติในแต่ละช่วงเวลาอย่างต่อเนื่องและมีการบูรณาการ และสร้างความเข้าใจถึงอนาคตของประเทศไทยร่วมกัน และเกิดการรวมพลังของทุกภาคส่วนในสังคมทั้งประชาชน เอกชน ประชาสังคมในการขับเคลื่อนการพัฒนาเพื่อการสร้างและรักษาไว้ซึ่งผลประโยชน์แห่งชาติและบรรลุวิสัยทัศน์ “ประเทศไทยมีความมั่นคง มั่งคั่ง ยั่งยืนเป็นประเทศพัฒนาแล้ว ด้วยการพัฒนาตามหลักปรัชญาของเศรษฐกิจพอเพียง ” หรือคติพจน์ประจำชาติ “มั่นคง มั่งคั่ง ยั่งยืน” เพื่อให้ประเทศมีขีดความสามารถในการแข่งขัน มีรายได้สูงอยู่ในกลุ่มประเทศพัฒนาแล้ว คนไทยมีความสุข อยู่ดี กินดี สังคมมีความมั่นคงเสมอภาคและเป็นธรรม ซึ่งยุทธศาสตร์ชาติที่จะใช้เป็นกรอบแนวทางการพัฒนาในระยะ ๒๐ ปีต่อจากนี้ไป จะประกอบด้วย ๖ ยุทธศาสตร์ ได้แก่ (๑) ยุทธศาสตร์ด้านความมั่นคง (๒) ยุทธศาสตร์ด้านการสร้างความสามารถในการแข่งขัน

(๓) ยุทธศาสตร์การพัฒนาและเสริมสร้างศักยภาพคน (๔) ยุทธศาสตร์ด้านการสร้างโอกาสความเสมอภาคและเท่าเทียมกันทางสังคม (๕) ยุทธศาสตร์ด้านการสร้างการเติบโตบนคุณภาพชีวิตที่เป็นมิตรกับสิ่งแวดล้อม และ (๖) ยุทธศาสตร์ด้านการปรับสมดุลและพัฒนาระบบการบริหารจัดการภาครัฐ โดยมีสาระสำคัญของแต่ละยุทธศาสตร์ สรุปได้ ดังนี้

๒.๓.๑ ยุทธศาสตร์ด้านความมั่นคง มีเป้าหมายทั้งในการสร้างเสถียรภาพภายในประเทศและช่วยลด และป้องกันภัยคุกคามจากภายนอก รวมทั้งสร้างความเชื่อมั่นในกลุ่มประเทศอาเซียนและประชาคมโลก ที่มี ต่อประเทศไทย กรอบแนวทางที่ต้องให้ความสำคัญ อาทิ

(๑) การเสริมสร้างความมั่นคงของสถาบันหลักและการปกครองระบอบประชาธิปไตยอันมี พระมหากษัตริย์ทรงเป็นประมุข

(๒) การปฏิรูปกลไกการบริหารประเทศและพัฒนาความมั่นคงทางการเมืองจัดคอร์รัปชัน สร้างความเชื่อมั่นในกระบวนการยุติธรรม

(๓) การรักษาความมั่นคงภายในและความสงบเรียบร้อยภายใน ตลอดจนการบริหารจัดการ ความมั่นคงชายแดนและชายฝั่งทะเล

(๔) การพัฒนาระบบ กลไก มาตรการและความร่วมมือระหว่างประเทศทุกระดับและรักษาดุลย ภาพความสัมพันธ์กับประเทศมหาอำนาจ เพื่อป้องกันและแก้ไขปัญหาความมั่นคงรูปแบบใหม่

(๕) การพัฒนาเสริมสร้างศักยภาพการผนึกกำลังป้องกันประเทศ การรักษาความสงบเรียบร้อย ภายในประเทศสร้างความร่วมมือกับประเทศเพื่อนบ้านและมิตรประเทศ

(๖) การพัฒนาระบบการเตรียมพร้อมแห่งชาติและระบบบริหารจัดการภัยพิบัติรักษาความ มั่นคงของฐานทรัพยากรธรรมชาติ สิ่งแวดล้อม

(๗) การปรับกระบวนการทำงานของกลไกที่เกี่ยวข้องจากแนวตั้งสู่แนวนามากขึ้น

๒.๓.๒ ยุทธศาสตร์ด้านการสร้างความสามารถในการแข่งขัน เพื่อให้ประเทศไทยสามารถพัฒนาไปสู่การ เป็นประเทศพัฒนาแล้ว ซึ่งจำเป็นต้องยกระดับผลิตภาพการผลิตและการใช้นวัตกรรมในการเพิ่มความสามารถในการ แข่งขันและการพัฒนาอย่างยั่งยืนทั้งในสาขาอุตสาหกรรม เกษตรและบริการ การสร้างความมั่นคงและปลอดภัยด้าน อาหาร การเพิ่มขีดความสามารถทางการค้าและการเป็นผู้ประกอบการ รวมทั้งการพัฒนาฐานเศรษฐกิจแห่งอนาคต ทั้งนี้ ภายใต้กรอบการปฏิรูปและพัฒนาปัจจัยเชิงยุทธศาสตร์ทุกด้าน อันได้แก่โครงสร้างพื้นฐานและระบบโลจิสติกส์ วิทยาศาสตร์ เทคโนโลยีและนวัตกรรม การพัฒนาทุนมนุษย์ และการบริหารจัดการทั้งในภาครัฐและภาคธุรกิจเอกชน กรอบแนวทางที่ต้องให้ความสำคัญ อาทิ

(๑) การพัฒนาสมรรถนะทางเศรษฐกิจ ได้แก่การรักษาเสถียรภาพเศรษฐกิจและสร้างความ เชื่อมั่นการส่งเสริมการค้าและการลงทุนที่อยู่บนการแข่งขันที่เป็นธรรมและรับผิดชอบต่อสังคม ตลอดจนการพัฒนา ประเทศสู่ความเป็นชาติการค้าเพื่อให้ได้ประโยชน์จากห่วงโซ่มูลค่าในภูมิภาค และเป็นการยกระดับไปสู่ส่วนบนของห่วงโซ่ มูลค่ามากขึ้น

(๒) การพัฒนาภาคการผลิตและบริการ บนฐานของการพัฒนานวัตกรรมและมีความเป็นมิตร ต่อสิ่งแวดล้อมโดยมีการใช้ดิจิทัลและการค้าที่เข้มข้นเพื่อสร้างมูลค่าเพิ่มและขยายกิจกรรมการผลิตและบริการ โดยมุ่งสู่ ความเป็นเลิศในระดับโลกและในระดับภูมิภาคในอุตสาหกรรมหลายสาขา และในภาคบริการที่หลากหลายตามรูปแบบ การดำเนินชีวิตและการดำเนินธุรกิจที่เปลี่ยนไป รวมทั้งเป็นแหล่งอาหารคุณภาพ สะอาดและปลอดภัยของโลก

- ภาคเกษตร โดยเสริมสร้างฐานการผลิตให้เข้มแข็งและยั่งยืน เพิ่มขีดความสามารถในการ แข่งขันของภาคเกษตรส่งเสริมเกษตรกรรายย่อยให้ปรับไปสู่การทำเกษตรยั่งยืนที่เป็นมิตรกับสิ่งแวดล้อมและรวมกลุ่ม เกษตรกรในการพัฒนาอาชีพที่เข้มแข็ง และการพัฒนาสินค้าเกษตรที่มีศักยภาพและอาหารคุณภาพ สะอาด และ ปลอดภัย

- ภาคอุตสาหกรรม โดยพัฒนาอุตสาหกรรมศักยภาพ ยกกระดับพัฒนาอุตสาหกรรมปัจจุบัน ที่มีศักยภาพสูง และพัฒนาอุตสาหกรรมอนาคตที่มีศักยภาพ โดยการใช้ดิจิทัลและการค้า มาเพิ่มมูลค่าและ ยกกระดับห่วงโซ่มูลค่าในระดับสูงขึ้น

- ภาคบริการ โดยขยายฐานการบริการให้มีความหลากหลาย มีความเป็นเลิศและเป็นมิตรต่อ สิ่งแวดล้อม โดยการยกระดับบริการที่เป็นฐานรายได้เดิม เช่น การท่องเที่ยว และพัฒนาให้ประเทศไทยเป็นศูนย์กลางการ ให้บริการสุขภาพ ธุรกิจบริการด้านการเงินและธุรกิจบริการที่มีศักยภาพอื่นๆ เป็นต้น

(๓) การพัฒนาผู้ประกอบการและเศรษฐกิจชุมชน พัฒนาทักษะผู้ประกอบการ ยกกระดับผลิต ภาพแรงงานและพัฒนาวิสาหกิจขนาดกลางและขนาดย่อม (SMEs) สู่สากล และพัฒนาวิสาหกิจชุมชนและสถาบัน เกษตรกร

(๔) การพัฒนาพื้นที่เศรษฐกิจพิเศษและเมืองพัฒนาเขตเศรษฐกิจพิเศษชายแดนและพัฒนา ระบบเมืองศูนย์กลางความเจริญ จัดระบบผังเมืองที่มีประสิทธิภาพและมีส่วนร่วม มีการจัดการสิ่งแวดล้อมเมือง และ โครงสร้างพื้นฐานทางสังคมและเศรษฐกิจที่สอดคล้องกับศักยภาพ

(๕) การลงทุนพัฒนาโครงสร้างพื้นฐาน ในด้านการขนส่ง ด้านพลังงาน ระบบเทคโนโลยี สารสนเทศและการสื่อสารและการวิจัยและพัฒนา

(๖) การเชื่อมโยงกับภูมิภาคและเศรษฐกิจโลกสร้างความเป็นหุ้นส่วนการพัฒนา กับนานา ประเทศ ส่งเสริมความร่วมมือกับนานาชาติในการสร้างความมั่นคงด้านต่างๆ เพิ่มบทบาทของไทยในองค์กรระหว่าง ประเทศ รวมถึงสร้างองค์ความรู้ด้านการต่างประเทศ

๒.๓.๓ ยุทธศาสตร์การพัฒนาและเสริมสร้างศักยภาพคน เพื่อพัฒนาคนและสังคมไทยให้เป็นรากฐานที่ แข็งแกร่งของประเทศมีความพร้อมทางกาย ใจ สติปัญญา มีความเป็นสากล มีทักษะการคิดวิเคราะห์อย่างมีเหตุผล มี ระเบียบวินัย เคารพกฎหมาย มีคุณธรรมจริยธรรม รู้คุณค่าความเป็นไทย มีครอบครัวที่มั่นคง กรอบแนวทางที่ต้องให้ ความสำคัญ อาทิ

- (๑) การพัฒนาศักยภาพคนตลอดช่วงชีวิตให้สนับสนุนการเจริญเติบโตของประเทศ
- (๒) การยกระดับคุณภาพการศึกษาและการเรียนรู้ให้มีคุณภาพ เท่าเทียม และทั่วถึง
- (๓) การปลูกฝังระเบียบวินัย คุณธรรม จริยธรรมค่านิยมที่พึงประสงค์
- (๔) การสร้างเสริมให้คนมีสุขภาพที่ดี
- (๕) การสร้างความอยู่ดีมีสุขของครอบครัวไทยเสริมสร้างบทบาทของสถาบันครอบครัวในการ บ่มเพาะจิตใจให้เข้มแข็ง

๒.๓.๔ ยุทธศาสตร์ด้านการสร้างโอกาสความเสมอภาคและเท่าเทียมกันทางสังคม เพื่อเร่งกระจาย โอกาสการพัฒนาและสร้างความมั่นคงให้ทั่วถึง ลดความเหลื่อมล้ำไปสู่สังคมที่เสมอภาคและเป็นธรรม กรอบแนวทางที่ ต้องให้ความสำคัญ อาทิ

- (๑) การสร้างความมั่นคงและการลดความเหลื่อมล้ำทางด้านเศรษฐกิจและสังคม
- (๒) การพัฒนาระบบบริการและระบบบริหารจัดการสุขภาพ
- (๓) การสร้างสภาพแวดล้อมและนวัตกรรมที่เอื้อต่อการดำรงชีวิตในสังคมสูงวัย
- (๔) การสร้างความเข้มแข็งของสถาบันทางสังคมทุนทางวัฒนธรรมและความเข้มแข็ง ของชุมชน
- (๕) การพัฒนาการสื่อสารมวลชนให้เป็นกลไกในการสนับสนุนการพัฒนา

๒.๓.๕ ยุทธศาสตร์ด้านการสร้างการเติบโตบนคุณภาพชีวิตที่เป็นมิตรต่อสิ่งแวดล้อม เพื่อเร่งอนุรักษ์ พื้นฟูและสร้างความมั่นคงของฐานทรัพยากรธรรมชาติ และมีความมั่นคงด้านน้ำ รวมทั้งมีความสามารถในการป้องกัน ผลกระทบและปรับตัวต่อการเปลี่ยนแปลงสภาพภูมิอากาศและภัยพิบัติธรรมชาติและพัฒนาไปสู่การเป็นสังคมสีเขียว กรอบแนวทางที่ต้องให้ความสำคัญ อาทิ

- (๑) การจัดระบบอนุรักษ์ พื้นฟูและป้องกันการทำลายทรัพยากรธรรมชาติ
- (๒) การวางระบบบริหารจัดการน้ำให้มีประสิทธิภาพทั้ง ๒๕ ลุ่มน้ำ เน้นการปรับระบบการ บริหารจัดการอุทกภัยอย่างบูรณาการ
- (๓) การพัฒนาและใช้พลังงานที่เป็นมิตรกับสิ่งแวดล้อม
- (๔) การพัฒนาเมืองอุตสาหกรรมเชิงนิเวศและเมืองที่เป็นมิตรกับสิ่งแวดล้อม
- (๕) การร่วมลดปัญหาโลกร้อนและปรับตัวให้พร้อมกับการเปลี่ยนแปลงสภาพภูมิอากาศ
- (๖) การใช้เครื่องมือทางเศรษฐศาสตร์และนโยบายการคลังเพื่อสิ่งแวดล้อม

๒.๓.๖ ยุทธศาสตร์ด้านการปรับสมดุลและพัฒนาระบบการบริหารจัดการภาครัฐ เพื่อให้หน่วยงาน ภาครัฐมีขนาดที่เหมาะสมกับบทบาทภารกิจ มีสมรรถนะสูง มีประสิทธิภาพและประสิทธิผลกระจายบทบาทภารกิจไปสู่ ท้องถิ่นอย่างเหมาะสม มีธรรมาภิบาลกรอบแนวทางที่ต้องให้ความสำคัญ อาทิ

- (๑) การปรับปรุงโครงสร้าง บทบาท ภารกิจของหน่วยงานภาครัฐ ให้มีขนาดที่เหมาะสม
- (๒) การวางระบบบริหารราชการแบบบูรณาการ

- (๓) การพัฒนาระบบบริหารจัดการกำลังคนและพัฒนาบุคลากรภาครัฐ
- (๔) การต่อต้านการทุจริตและประพฤติมิชอบ
- (๕) การปรับปรุงกฎหมายและระเบียบต่างๆให้ทันสมัย เป็นธรรมและเป็นสากล
- (๖) การพัฒนาระบบการให้บริการประชาชนของหน่วยงานภาครัฐ
- (๗) การปรับปรุงการบริหารจัดการรายได้และรายจ่ายของภาครัฐ

๒.๔ กลไกการขับเคลื่อนกระบวนการพัฒนา

ยุทธศาสตร์ชาติจะเป็นแผนแม่บทหลักในการพัฒนาประเทศเพื่อให้ส่วนราชการและหน่วยงานต่างๆ ใช้เป็นแนวทางในการจัดทำแผนยุทธศาสตร์การพัฒนาประเทศในด้านต่างๆ อาทิ แผนพัฒนาเศรษฐกิจและสังคมแห่งชาติ แผนเฉพาะด้านต่างๆ เช่น ด้านความมั่นคง เศรษฐกิจ การศึกษา ศิลปวัฒนธรรม ฯลฯ แผนปฏิบัติการในระดับกระทรวง และในระดับพื้นที่ ให้มีความสอดคล้องกันตามห่วงโซานอกจากนี้ยุทธศาสตร์ชาติจะใช้เป็นกรอบในการจัดสรรงบประมาณและทรัพยากรอื่นๆ ของประเทศ เพื่อขับเคลื่อนการพัฒนาอย่างมีเอกภาพให้บรรลุเป้าหมาย โดยจะต้องอาศัยการประสานความร่วมมือจากหลายภาคส่วน ภายใต้ระบบประชาธิปไตย คือ ความร่วมมือของภาครัฐภาคเอกชน ภาคประชาชนและประชาสังคม ทั้งนี้ รัฐธรรมนูญแห่งราชอาณาจักรไทยจะได้มีการกำหนดเกี่ยวกับบทบาทของยุทธศาสตร์ชาติและแนวทางในการนำยุทธศาสตร์ชาติไปสู่การปฏิบัติ เพื่อให้ส่วนราชการและหน่วยงานต่างๆ จะสามารถขับเคลื่อนการพัฒนาได้อย่างต่อเนื่องและบูรณาการ

๒.๕ ปัจจัยความสำเร็จของยุทธศาสตร์ชาติ

๒.๕.๑ สารของยุทธศาสตร์ชาติ กำหนดวิสัยทัศน์ระยะยาวที่ชัดเจน มีการกำหนดเป้าหมายและภาพในอนาคตของประเทศที่ชัดเจนและเป็นที่ยอมรับ และยอมรับเป็นเจ้าของร่วมกันสามารถถ่ายทอดเป้าหมายของยุทธศาสตร์ชาติ สู่เป้าหมายเฉพาะด้านต่างๆ ตามระยะเวลาเป็นช่วงๆ ของหน่วยงานปฏิบัติได้ และมีการกำหนดตัวชี้วัดที่สามารถวัดผลสัมฤทธิ์ได้

๒.๕.๒ ระบบและกฎหมาย มีกฎหมายรองรับ มีกลไกเชื่อมโยงกับแผนพัฒนาเศรษฐกิจและสังคมแห่งชาติและแผนในระดับต่างๆ เพื่อให้ส่วนราชการนำยุทธศาสตร์ชาติไปปฏิบัติ รวมทั้งกรอบกฎหมายด้านการจัดสรรงบประมาณ ให้สามารถระดมทรัพยากรเพื่อผลักดันขับเคลื่อนการดำเนินการตามยุทธศาสตร์ชาติอย่างมีบูรณาการ และกรอบกฎหมายที่จะกำหนดให้การดำเนินการตามยุทธศาสตร์ชาติมีความต่อเนื่อง รวมทั้งมีระบบการติดตามและประเมินผลอย่างเป็นระบบในทุกระดับ

๒.๕.๓ กลไกสู่การปฏิบัติ มีกลไกที่สอดรับ/สอดคล้องตั้งแต่ระดับการจัดทำยุทธศาสตร์การนำไปสู่การปฏิบัติ และการติดตามประเมินผล รวมทั้งมีกลไกในการกำกับดูแล บริหารจัดการและการขับเคลื่อนยุทธศาสตร์ชาติสู่การปฏิบัติอย่างมีประสิทธิภาพและหน่วยงานปฏิบัติจะต้องมีความเข้าใจ สามารถกำหนดแผนงานโครงการให้สอดคล้องกับเป้าหมายที่กำหนดไว้ในยุทธศาสตร์ชาติ

๑.๒ แผนพัฒนาเศรษฐกิจและสังคมแห่งชาติ ฉบับที่ ๑๒

เนื่องด้วยในการจัดทำแผนพัฒนาสี่ปีขององค์การปกครองส่วนท้องถิ่นนั้น จะต้องสอดคล้องกับแผนยุทธศาสตร์พัฒนาขององค์การปกครองส่วนท้องถิ่น โดยแผนยุทธศาสตร์การพัฒนาจะต้องสอดคล้องกับแผนพัฒนาเศรษฐกิจและสังคมแห่งชาติ แต่ทั้งนี้ แผนพัฒนาเศรษฐกิจและสังคมแห่งชาติ ฉบับที่ ๑๑ (พ.ศ. ๒๕๕๕ - ๒๕๕๙) ได้สิ้นสุดลงและการจัดทำแผนพัฒนาเศรษฐกิจและสังคมแห่งชาติ ฉบับที่ ๑๒ อยู่ระหว่างการดำเนินการและยังไม่ประกาศใช้ แต่ได้กำหนดทิศทางของแผนพัฒนาเศรษฐกิจและสังคมแห่งชาติ ฉบับที่ ๑๒ เอาไว้แล้ว

ดังนั้น เพื่อให้การจัดทำแผนพัฒนาสี่ปี (พ.ศ.๒๕๖๑ - ๒๕๖๔) ขององค์การบริหารส่วนตำบลมีความสอดคล้องกับทิศทางแผนพัฒนาเศรษฐกิจและสังคมแห่งชาติ ฉบับที่ ๑๒ องค์การบริหารส่วนตำบลจึงได้นำทิศทางของแผนพัฒนาเศรษฐกิจและสังคมแห่งชาติดังกล่าวมาประกอบในการจัดทำแผนพัฒนาสามปีให้เหมาะสมกับสถานการณ์ขององค์การบริหารส่วนตำบล ซึ่งทิศทางของแผนพัฒนาเศรษฐกิจและสังคมแห่งชาติ ฉบับที่ ๑๒ มีรายละเอียดดังนี้

๑. กรอบแนวคิดและหลักการ

ในช่วงของแผนพัฒนาเศรษฐกิจและสังคมแห่งชาติฉบับที่ ๑๒ (พ.ศ. ๒๕๖๐ - ๒๕๖๔) ประเทศไทยจะยังคงประสบภาวะแวดล้อมและบริบทของการเปลี่ยนแปลงต่างๆ ที่อาจก่อให้เกิดความเสี่ยงทั้งจากภายในและ

ภายนอกประเทศ อาทิ กระแสการเปิดเศรษฐกิจเสรี ความท้าทายของเทคโนโลยีใหม่ๆ การเข้าสู่สังคมผู้สูงอายุ การเกิดภัยธรรมชาติที่รุนแรง ประกอบกับสภาวะการณ์ด้านต่างๆ ทั้งเศรษฐกิจ สังคม ทรัพยากรธรรมชาติและสิ่งแวดล้อมของประเทศในปัจจุบันที่ยังคงประสบปัญหาในหลายด้าน เช่น ปัญหาผลิตภาพการผลิตความสามารถในการแข่งขัน คุณภาพการศึกษา ความเหลื่อมล้ำทางสังคม เป็นต้น ทำให้การพัฒนาในช่วงแผนพัฒนาฯ ฉบับที่ ๑๒ จึงจำเป็นต้องยึดกรอบแนวคิดและหลักการในการวางแผนที่สำคัญ ดังนี้

- (๑) การน้อมนำและประยุกต์ใช้หลักปรัชญาของเศรษฐกิจพอเพียง
- (๒) คนเป็นศูนย์กลางของการพัฒนาอย่างมีส่วนร่วม
- (๓) การสนับสนุนและส่งเสริมแนวคิดการปฏิรูปประเทศ
- (๔) การพัฒนาสู่ความมั่นคง มั่งคั่ง ยั่งยืน สังคมอยู่ร่วมกันอย่างมีความสุข

๒. สถานะของประเทศ

๒.๑ ด้านเศรษฐกิจ

๒.๑.๑ ๓ ปีแรกของแผนพัฒนาฯ ฉบับที่ ๑๑ เริ่มแสดงให้เห็นถึงข้อจำกัดในการขยายตัวทางเศรษฐกิจ
แม้ว่าเศรษฐกิจของไทยในระยะที่ผ่านมา (ยกเว้นช่วงวิกฤตการณ์ทางเศรษฐกิจ ปี ๒๕๔๐-๒๕๔๑) จะขยายตัวได้ดีเฉลี่ยประมาณร้อยละ ๕ ต่อปี จนทำให้รายได้ประชาชาติต่อหัว (GNP Per Capita) ในปี ๒๕๕๗ มาอยู่ที่ประมาณ ๑๙๖,๒๔๐ บาท หรือประมาณ ๖,๐๔๑ ดอลลาร์ สหรัฐ. ต่อคนต่อปี ซึ่งทำให้ประเทศไทยได้ ขยับฐานะขึ้นมาเป็นประเทศรายได้ปานกลางขั้นสูง (Upper Middle Income Country) แต่ในระยะ ๘ ปีที่ผ่านมาการขยายตัวทางเศรษฐกิจชะลอตัวลงและมีความผันผวน โดยขยายตัวเฉลี่ยเพียงร้อยละ ๓.๒ ชะลอจากร้อยละ ๕.๗ ในช่วงแผนพัฒนาฯ ฉบับที่ ๙ ซึ่งต่ำกว่าศักยภาพของระบบเศรษฐกิจและต่ำกว่าระดับที่จะทำให้ประเทศไทยหลุดจากกับดักประเทศรายได้ปานกลางในระยะเวลานับครั้ง โดยสาเหตุที่สำคัญประการหนึ่งมาจากการชะลอตัวของการลงทุนโดยรวมอย่างต่อเนื่อง ดังจะเห็นได้จากสัดส่วนการลงทุนรวมต่อผลิตภัณฑ์มวลรวมในประเทศ (Gross Domestic Product : GDP) ลดจากร้อยละ ๔๑.๓ ในช่วงปี ๒๕๓๔ - ๒๕๓๙ เป็นร้อยละ ๒๕.๕ ในช่วงปี ๒๕๔๓ - ๒๕๕๗ นอกจากนี้ เมื่อเทียบกับประเทศอื่นๆ ในภูมิภาคจะพบว่าอัตราการขยายตัวของ การลงทุนของไทยโดยเฉลี่ยในช่วงปี ๒๕๔๓ - ๒๕๕๗ อยู่ที่ประมาณร้อยละ ๔.๙ ต่ำกว่าสิงคโปร์และมาเลเซียซึ่งมีระดับการพัฒนาที่สูงกว่าไทย

๒.๑.๒ การปรับโครงสร้างการผลิตสู่ประเทศรายได้ปานกลางขั้นสูง แต่ความสามารถในการแข่งขันเริ่มลดลง
โครงสร้างการผลิตของไทยได้เปลี่ยนผ่านจากภาคเกษตรไปสู่ภาคอุตสาหกรรมและบริการมากขึ้น (สัดส่วนของภาคเกษตร อุตสาหกรรม และบริการในปี ๒๕๕๓ ที่ระดับร้อยละ ๙.๙ ๒๕.๔ และ ๖๔.๗ เป็นร้อยละ ๗.๒ ๒๘.๕ และ ๖๔.๓ ในปี ๒๕๕๗ ตามลำดับ) โดยภาคอุตสาหกรรมได้มีการสั่งสมองค์ความรู้และเทคโนโลยีอย่างต่อเนื่อง ทำให้มีการพัฒนาจากอุตสาหกรรมขั้นปฐมภายใต้การบริหารจัดการของเงินทุนต่างชาติมาเป็นอุตสาหกรรมพื้นฐาน (Supporting Industry) และอุตสาหกรรมที่มีเทคโนโลยีสูงขึ้นภายใต้เครือข่ายของบริษัทแม่ในต่างชาติและของนักลงทุนไทยที่มีสัดส่วนสูงขึ้น จนประเทศไทยกลายเป็นประเทศรายได้ปานกลางขั้นสูง ขณะเดียวกันก็มีการเคลื่อนย้ายแรงงานจากภาคเกษตรไปยังภาคอุตสาหกรรมและบริการที่มีประสิทธิภาพการผลิตสูงกว่า ทำให้ผลิตภาพแรงงานในระยะที่ผ่านมาเพิ่มขึ้นในระดับที่น่าพอใจแต่การชะลอตัวของกำลังแรงงานและการเพิ่มผลิตภาพการผลิตของกำลังแรงงานเป็นไปอย่างล่าช้า ประกอบกับผลิตภาพการผลิตของปัจจัยการผลิตรวม (Total Factor Productivity : TFP) ที่ลดลงทำให้ความสามารถในการแข่งขันระหว่างประเทศในระยะหลังลดลงซึ่งสะท้อนมาที่ปริมาณการส่งออกรวมขยายตัวช้าลงจากร้อยละ ๙.๗ ต่อปีในช่วงแผนพัฒนาฯ ฉบับที่ ๙ (พ.ศ. ๒๕๔๕-๒๕๔๙) เป็นเฉลี่ยร้อยละ ๑.๑ ในช่วง ๓ ปีของแผนพัฒนาฯ ฉบับที่ ๑๑ (พ.ศ. ๒๕๕๕-๒๕๕๙)

๒.๑.๓ ผลิตภาพการผลิตของปัจจัยการผลิตรวม (TFP) ยังคงอยู่ในระดับต่ำทำให้ขาดพลัง ในการขับเคลื่อนการขยายตัวทางเศรษฐกิจให้หลุดพ้นจากการเป็นประเทศรายได้ปานกลาง
ซึ่งต้องอาศัยการผลิตที่มีเทคโนโลยีและนวัตกรรมการผลิตที่เป็นของตนเองมากขึ้น แม้ว่าการขยายตัวของผลิตภาพการผลิตรวมในช่วงก่อนแผนพัฒนาฯ ฉบับที่ ๑๐ จะอยู่ในระดับที่น่าพอใจก็ตาม แต่มีแนวโน้มลดลงในระยะ ๘ ปี ที่ผ่านมาและยังมีความล่าช้าเมื่อเทียบกับประเทศที่เริ่มพัฒนาประเทศในช่วงเวลาเดียวกันและสามารถยกระดับการพัฒนาประเทศเข้าสู่การเป็นประเทศรายได้สูงในช่วงก่อนหน้า ทั้งนี้การขยายตัวของผลิตภาพการผลิตรวม ลดจากร้อยละ ๓.๓๒ ในช่วงแผนพัฒนาฯ ฉบับที่ ๙ เป็นร้อยละ ๒.๐๕ ในช่วงครึ่งแรกของแผนพัฒนาฯ ฉบับที่ ๑๑ ทำให้ประเทศไทยจำเป็นต้องให้ความสำคัญ

กับการพัฒนาเทคโนโลยีและนวัตกรรมการผลิตเพิ่มการลงทุนเพื่อเพิ่มประสิทธิภาพของระบบเศรษฐกิจ และเพิ่มแรงขับเคลื่อนจากผลิตภาพการผลิตของปัจจัยแรงงาน

๒.๑.๔ การลดลงของความแข็งแกร่งด้านเสถียรภาพทางเศรษฐกิจจะเป็นอุปสรรคต่อ **การ**
แก้ไขปัญหาเชิงโครงสร้าง การรองรับเงื่อนไขในระบบเศรษฐกิจโลก และการดำเนินนโยบายและ **การ**
บริหารจัดการเศรษฐกิจในอนาคต แม้ว่าเศรษฐกิจไทยจะประสบปัญหาเสถียรภาพทางเศรษฐกิจรุนแรงถึงสองครั้งในปี ๒๕๒๔ และ ๒๕๔๐ แต่การให้ความสำคัญกับการรักษาวินัยทางการเงินและการคลังทำให้เสถียรภาพของเศรษฐกิจไทยอยู่ในเกณฑ์ที่แข็งแกร่ง โดยเฉพาะเมื่อเทียบกับประเทศที่มีระดับการพัฒนาในระดับใกล้เคียงกันอย่างไรก็ตาม เสถียรภาพทางเศรษฐกิจซึ่งเป็นจุดแข็งของเศรษฐกิจไทยและเอื้ออำนวยต่อการขยายตัวทางเศรษฐกิจมาอย่างต่อเนื่องเริ่มมีสัญญาณที่จะเป็นข้อจำกัดต่อการขยายตัวทางเศรษฐกิจในระยะยาวมากขึ้นโดยเฉพาะหนี้สาธารณะซึ่งเพิ่มขึ้นจากเฉลี่ยร้อยละ ๓๗.๙ ในช่วงแผนพัฒนาฯ ฉบับที่ ๑๐ เป็นร้อยละ ๔๒.๒ ในช่วง ๓ ปีแรกของแผนพัฒนาฯ ฉบับที่ ๑๑ ซึ่งชี้ให้เห็นว่าแม้จะอยู่ภายใต้กรอบวินัยทางการเงินการคลังแต่มีแนวโน้มเพิ่มขึ้นจากผลของการดำเนินมาตรการกระตุ้นเศรษฐกิจระยะสั้นในระยะที่ผ่านมาและจะเป็นข้อจำกัดต่อการใช้มาตรการทางการเงินการคลังในการกระตุ้นเศรษฐกิจและการพัฒนาศักยภาพการขยายตัวทางเศรษฐกิจในระยะต่อไป

๒.๑.๕ อันดับความสามารถในการแข่งขันโดยรวมยังปรับตัวดีขึ้นไม่มากนัก เนื่องจากต่างประเทศมีพลังการขับเคลื่อนมากกว่าไทย และประเทศไทยอยู่ในสถานการณ์การแข่งขันที่อยู่ตรงกลางระหว่างประเทศที่มีความได้เปรียบด้านต้นทุนแรงงานและการผลิต และประเทศที่มีความก้าวหน้าและความสามารถในการแข่งขันทางนวัตกรรมและความคิดสร้างสรรค์ โดยในปี พ.ศ. ๒๕๕๗ WEF (World Economic Forum) ได้จัดอันดับความสามารถในการแข่งขันของประเทศไทยเป็นอันดับที่ ๓๑ จาก ๑๔๔ ประเทศ และในปี พ.ศ.๒๕๕๗ IMD (International Institute for Management Development) ได้จัดอันดับไว้ที่ ๓๐ จาก ๖๑ ประเทศชั้นนำ ในขณะที่ผลการวิจัยประเทศที่มีความสะดวกในการเข้าไปประกอบธุรกิจประจำปี ๒๕๕๘ หรือ Ease of Doing Business ๒๐๑๕ ซึ่งดำเนินการโดยธนาคารโลกรันประเทศไทยได้รับการจัดให้อยู่ในอันดับที่ ๒๖ จาก ๑๘๙ ประเทศทั่วโลก

๒.๑.๖ สถานการณ์การพัฒนาวิทยาศาสตร์ เทคโนโลยี วิจัย และนวัตกรรมของประเทศได้รับการยกระดับดีขึ้น จากการผนึกกำลังของหน่วยงานด้านวิทยาศาสตร์ เทคโนโลยี วิจัย และนวัตกรรม และเชื่อมโยงให้เกิดความมั่นใจของภาคธุรกิจเอกชน แต่ยังคงอยู่ในระดับต่ำเมื่อเปรียบเทียบกับกลุ่มประเทศที่มีรายได้สูงโดย ในปี ๒๕๕๗ อันดับความพร้อมด้านโครงสร้างพื้นฐานทางวิทยาศาสตร์อยู่ที่ ๔๗ และด้านเทคโนโลยีที่ ๔๔ จาก ๖๑ ประเทศที่จัดอันดับโดย IMD ลดลงเมื่อเทียบกับอันดับที่ ๓๗ และ ๔๓ ตามลำดับในปี ๒๕๕๑ และตลอดช่วงระยะเวลา ๑๔ ปีที่ผ่านมา (๒๕๔๓-๒๕๕๖) ค่าเฉลี่ยการลงทุนด้านการวิจัยและพัฒนาต่อ GDP ยังคงอยู่ในระดับร้อยละ ๐.๑๗ ต่อ GDP โดยในปี ๒๕๕๖ (ข้อมูลล่าสุด) ประเทศไทยมีการลงทุนด้านการวิจัยและพัฒนาเพิ่มขึ้นเป็นร้อยละ ๐.๔๘ ต่อ GDP โดยเป็นการลงทุนวิจัยและพัฒนาจากภาครัฐประมาณร้อยละ ๕๓ และจากภาคเอกชนประมาณร้อยละ ๔๗ ขณะที่ประเทศที่พัฒนาแล้ว เช่น เกาหลีใต้ ญี่ปุ่น สหรัฐอเมริกา ออสเตรเลีย มีค่าใช้จ่ายเพื่อการวิจัยและพัฒนาอยู่ที่ร้อยละ ๔.๐๓, ๓.๓๕, ๒.๗๙, และ ๒.๒๗ ต่อ GDP ในปี ๒๕๕๕ ตามลำดับ

ขณะเดียวกันบุคลากรด้านการวิจัยและพัฒนาของประเทศยังมีจำนวนไม่เพียงพอต่อการส่งเสริมการพัฒนาวิทยาศาสตร์ เทคโนโลยี วิจัย และนวัตกรรมในระดับก้าวหน้า โดยในปี ๒๕๕๖ บุคลากรด้านการวิจัยและพัฒนา มีจำนวน ๑๑ คนต่อประชากร ๑๐,๐๐๐ คน ซึ่งเมื่อเปรียบเทียบกับประเทศพัฒนาแล้ว ส่วนใหญ่จะอยู่ที่ระดับ ๒๐-๓๐ คนต่อประชากร ๑๐,๐๐๐ คน

๒.๑.๗ สถานการณ์ด้านโครงสร้างพื้นฐานยังคงมีปัญหาในหลายๆ ด้าน ประกอบด้วยรูปแบบการขนส่งยังไม่สามารถปรับเปลี่ยนจากทางถนนเป็นทางน้ำและทางรายได้ตามเป้าหมายและยังขาดการพัฒนาคุณภาพการให้บริการ การบริหารจัดการกิจการประปายังขาดเอกภาพ การให้บริการน้ำประปายังกระจุกใน เขตนครหลวง และเขตเมืองหลักในภูมิภาค และมีแหล่งน้ำดิบไม่เพียงพอ การให้บริการ ICT ยังไม่ทั่วถึงกระจุก ตัวอยู่ในเมือง และมีราคาค่อนข้างสูง ประสิทธิภาพการใช้พลังงานของประเทศไทยมีแนวโน้มลดลงเล็กน้อยและยังคงเผชิญกับความเสี่ยงด้านความมั่นคงทั้งในระยะสั้นและระยะยาว นอกจากนี้ การส่งเสริมการวิจัยและพัฒนาเทคโนโลยีและการพัฒนานวัตกรรมด้านพลังงานและ ICT อยู่ในระดับต่ำและมีข้อจำกัด ยังไม่สามารถพัฒนาต่อยอดในเชิงพาณิชย์ได้อย่างเป็นรูปธรรมนอกจากนี้ ด้านบุคลากรและการบริหารจัดการ รวมทั้งกฎหมายที่เกี่ยวข้องกับการบริหารจัดการด้านโครงสร้าง

พื้นฐานยังขาดประสิทธิภาพ โดยเฉพาะการคุ้มครองทรัพย์สินทางปัญญา การทำธุรกรรมอิเล็กทรอนิกส์ การรักษาความปลอดภัย และข้อจำกัดต่อการทำธุรกิจใหม่และการประกอบกิจการในต่างประเทศ ตลอดจนบุคลากรด้านโลจิสติกส์ยังขาดความรู้และทักษะเฉพาะด้านที่ตรงต่อความต้องการของอุตสาหกรรม เช่น ความรู้ด้านภาษา ความรู้ด้านเทคโนโลยี และความรู้ในการดำเนินธุรกิจต่างประเทศ เป็นต้น

๒.๒ ด้านสังคม

๒.๒.๑ โครงสร้างประชากรเปลี่ยนแปลงเข้าสู่การเป็นสังคมสูงวัย แต่ยังคงมีปัญหาทั้งใน ปริมาณและคุณภาพของประชากรในทุกช่วงวัย เนื่องจากปัจจัยหลักๆ ได้แก่

(๑) ประชากรวัยเด็กของไทยมีจำนวนลดลงอย่างรวดเร็ว มีพัฒนาการไม่สมวัยและการตั้งครภ์ในกลุ่มวัยรุ่นที่มีแนวโน้มเพิ่มขึ้น อัตราการเจริญพันธุ์รวมลดลงจาก ๖.๓ คน ในช่วงปี ๒๕๐๗-๒๕๐๘ เป็น ๑.๖๒ คน ในช่วงปี ๒๕๔๘-๒๕๕๕ และคาดว่าในปี ๒๕๘๓ จะลดลงเหลือเพียง ๑.๓ คน

(๒) กำลังแรงงานมีแนวโน้มลดลง และแรงงานกว่าร้อยละ ๓๐ เป็นประชากรกลุ่ม เจเนอเรชั่น Y (Gen Y)* ขณะที่ผลิตภาพแรงงานยังเพิ่มขึ้นช้า ซึ่งจะเป็นข้อจำกัดต่อการพัฒนาในระยะต่อไป กำลังแรงงานของไทยมีจำนวน ๓๘.๙ ล้านคนในช่วงปี ๒๕๕๕-๒๕๕๗ และเริ่มลดลงร้อยละ ๐.๑ ในปี ๒๕๕๖ และร้อยละ ๐.๒ ในปี ๒๕๕๗ ขณะที่ผลิตภาพแรงงานเฉลี่ยเพิ่มขึ้นร้อยละ ๒.๒ ต่อปีในช่วง ๑๐ ปีที่ผ่านมา (ปี ๒๕๔๘-๒๕๕๗) แต่ยังคงต่ำกว่าประเทศเพื่อนบ้าน เช่น มาเลเซีย ๑ เท่าตัว และสิงคโปร์ ๕ เท่าตัว และกำลังแรงงานกว่าร้อยละ ๖๕.๑ มีการศึกษาระดับมัธยมต้นและต่ำกว่า นอกจากนี้ กำลังแรงงานกลุ่มเจเนอเรชั่นวาย ซึ่งมีจำนวนร้อยละ ๒๗ ของประชากรในปี ๒๕๕๓ มีลักษณะความเป็นปัจเจกสูง ไม่ให้ความสำคัญกับการมีครอบครัว ส่งผลต่อรูปแบบการประกอบอาชีพและอัตราการเจริญพันธุ์รวมของประเทศในอนาคต

(๓) กลุ่มผู้สูงอายุวัยกลางและวัยปลายมีแนวโน้มเพิ่มสูงขึ้น สะท้อนถึงภาระค่าใช้จ่ายด้านสุขภาพที่เพิ่มมากขึ้น ขณะที่ผู้สูงอายุจำนวนมากยังมีรายได้ไม่เพียงพอในการยังชีพ ผู้สูงอายุมีแนวโน้มเพิ่มขึ้นจาก ๑๐.๓ ล้านคน (ร้อยละ ๑๖.๒) ในปี ๒๕๕๘ เป็น ๒๐.๕ ล้านคน (ร้อยละ ๓๒.๑) ในปี ๒๕๘๓ การเพิ่มขึ้นของผู้สูงอายุวัยกลางและวัยปลายจะส่งผลต่อภาระค่าใช้จ่ายในการดูแลที่เพิ่มสูงขึ้น แม้ผู้สูงอายุมีส่วนร่วมในกำลังแรงงานเพิ่มขึ้น แต่มีรายได้ไม่เพียงพอกับค่าใช้จ่าย เนื่องจากมีการออมน้อย และแหล่งรายได้หลักร้อยละ ๗๘.๕ ของรายได้ทั้งหมดมาจากการเกื้อหนุนของบุตร

๒.๒.๒ ครัวเรือนไทยโดยเฉลี่ยมีขนาดลดลงและรูปแบบของครอบครัวเปลี่ยนแปลงมีหลากหลายรูปแบบมากขึ้น อัตราการเจริญพันธุ์ที่ลดลงส่งผลให้ขนาดครัวเรือนโดยเฉลี่ยลดลงจาก ๓.๖ คนในปี ๒๕๔๓ เหลือ ๓ คน ในปี ๒๕๕๖ โดยครัวเรือนเดี่ยว ครัวเรือน ๑ รุ่น และครัวเรือนแหว่งกลางมีการขยายตัวมากที่สุดในช่วงปี ๒๕๔๓-๒๕๕๖ ส่งผลให้ความสัมพันธ์ทางสังคมและครอบครัวเปลี่ยนแปลงไปทำให้ครอบครัวเสี่ยงต่อการล่มสลาย

๒.๒.๓ คนไทยยังมีปัญหาเชิงคุณภาพทั้งด้านสุขภาพ การเรียนรู้ และคุณธรรมจริยธรรม โดยคนไทยมีอายุคาดเฉลี่ยสูงขึ้น อายุคาดเฉลี่ยเมื่อแรกเกิดของคนไทย ปี ๒๕๕๗ เพศชาย ๗๑.๓ ปี เพศหญิง ๗๘.๒ ปี แต่เสียชีวิตก่อนวัยอันควรจากโรคและการบาดเจ็บ เนื่องจากโรคไม่ติดต่อและอุบัติเหตุ อย่างไรก็ตาม คนไทยได้รับโอกาสทางการศึกษาสูงขึ้น จำนวนปีการศึกษาเฉลี่ยของประชากรวัยแรงงานอายุ ๑๕-๕๙ ปี เพิ่มขึ้นอย่างต่อเนื่อง โดยช่วงปี ๒๕๕๑-๒๕๕๖ มีการศึกษาเฉลี่ย ๘.๙ ปี ขณะที่คุณภาพการศึกษาอยู่ในระดับต่ำ สะท้อนได้จากคะแนนผลสัมฤทธิ์ทางการเรียนของนักเรียนชั้นพื้นฐาน (O-NET) ในปี ๒๕๕๖ มีค่าเฉลี่ยต่ำกว่าร้อยละ ๕๐ นอกจากนี้ คนไทยส่วนใหญ่มีปัญหาด้านคุณธรรมจริยธรรม โดยผลการวิจัยและการสำรวจต่างๆ พบว่าปัญหาสำคัญที่สุด คือ ความซื่อสัตย์สุจริต และการทุจริตคอร์รัปชัน โดยเห็นว่าต้องส่งเสริมคุณธรรมจริยธรรมในสังคมไทยเร่งด่วน

๒.๒.๔ สถานการณ์ความยากจนมีแนวโน้มลดลง แต่ยังคงมีความเหลื่อมล้ำของการกระจายรายได้ สัดส่วนคนจนลดลงอย่างต่อเนื่องจากร้อยละ ๔๒ ในปี ๒๕๔๓ เหลือร้อยละ ๑๐.๙ ในปี ๒๕๕๖ แต่ความยากจนยังกระจุกตัวหนาแน่นในภาคตะวันออกเฉียงเหนือและภาคเหนือ ขณะที่ความเหลื่อมล้ำด้านรายได้มีแนวโน้มดีขึ้นเล็กน้อย ค่าสัมประสิทธิ์ความไม่เสมอภาค (Gini Coefficient) ด้านรายได้ลดลงจาก ๐.๔๘๔ ในปี ๒๕๕๔ เหลือ ๐.๔๖๕ ในปี ๒๕๕๖ อย่างไรก็ตามความแตกต่างของรายได้ระหว่างกลุ่มคนรวยที่สุดกับกลุ่มคนจนที่สุดแตกต่างกันถึง ๓๔.๙ เท่า ในปี ๒๕๕๖ โดยกลุ่มคนรวยที่สุดร้อยละ ๑๐ ถือครองรายได้สูงถึงร้อยละ ๓๖.๘ ของรายได้ทั้งหมด ขณะที่กลุ่มคนจนที่สุดร้อยละ ๑๐ ถือครองรายได้เพียงร้อยละ ๑.๑ สาเหตุพื้นฐานที่สำคัญจากโครงสร้างเศรษฐกิจที่ไม่สมดุล ส่งผลให้การกระจายประโยชน์ของการพัฒนาไปยังกลุ่มคนต่างๆ ในสังคมไม่ทั่วถึง* ประชากรที่เกิดช่วงปี ๒๕๕๕ - ๒๕๕๖

๒.๒.๕ ความเหลื่อมล้ำระหว่างกลุ่มคนยังคงเป็นปัญหาสำคัญของสังคมไทย อันเนื่องมาจาก

(๑) ความเหลื่อมล้ำด้านสินทรัพย์ทั้งด้านการเงินและการถือครองที่ดินยังคงกระจุกตัวอยู่ในกลุ่มคนเพียงส่วนน้อย โดยเฉพาะอย่างยิ่งการถือครองที่ดินโดยกลุ่มผู้ถือครองที่ดินร้อยละ ๒๐ มีการถือครองที่ดินมากที่สุด มีสัดส่วนการถือครองที่ดินสูงกว่ากลุ่มผู้ถือครองที่ดินร้อยละ ๒๐ ที่มีการถือครองที่ดินน้อยที่สุด ๓๒๕.๗ เท่า เนื่องจากปัญหากรรมสิทธิ์ที่ดิน และการขาดประสิทธิภาพในการบริหารจัดการที่ดินว่างเปล่าของภาครัฐ

(๒) เด็กยากจนยังเข้าไม่ถึงการศึกษาขั้นพื้นฐานขณะที่โอกาสในการเข้าถึงการศึกษาในระดับปริญญาตรี ยังมีความแตกต่างกันตามฐานะของกลุ่มประชากร ระหว่างเขตเมือง-ชนบทและระหว่างภูมิภาค มีปัจจัยหลักมาจากปัญหาเรื่องค่าครองชีพและการเดินทางไปศึกษา โดยกลุ่มประชากรร้อยละ ๑๐ ที่มีฐานะความเป็นอยู่ดีที่สุด มีโอกาสเข้าถึงการศึกษาระดับปริญญาตรีมากกว่ากลุ่มประชากรร้อยละ ๑๐ ที่มีฐานะความเป็นอยู่ด้อยที่สุดประมาณ ๑๙.๑ เท่า นักศึกษาในเขตเมืองมีโอกาสสูงกว่านักศึกษาในเขตชนบทประมาณ ๒.๒ เท่า

(๓) คุณภาพการให้บริการสาธารณสุขยังคงมีความเหลื่อมล้ำกันระหว่างภูมิภาค โดยเฉพาะการกระจายทรัพยากรทางการแพทย์และสาธารณสุข อาทิ จากการสำรวจทรัพยากรสาธารณสุขในปี ๒๕๕๖ พบว่า อัตราส่วนแพทย์ต่อประชากรระหว่างกรุงเทพฯ และภาคตะวันออกเฉียงเหนือต่างกันถึง ๓.๖ เท่า

(๔) ความเหลื่อมล้ำการเข้าถึงการคุ้มครองทางสังคมของแรงงาน แรงงานอิสระเข้าถึงการคุ้มครองมากขึ้น จากการเข้าถึงการประกันตนตามมาตรา ๕๐ ที่เพิ่มขึ้นจาก ๑.๒๙ ล้านคน ในปี ๒๕๕๕ เป็น ๒.๔๗๑ ล้านคน ในปี ๒๕๕๗ ทำให้แรงงานในระบบมีสัดส่วนเพิ่มขึ้นเป็นร้อยละ ๔๒.๔ ในปี ๒๕๕๗ อย่างไรก็ตาม แรงงานในระบบได้รับค่าจ้างเฉลี่ยสูงกว่าแรงงานนอกระบบประมาณ ๒.๑ เท่า ในปี ๒๕๕๖

(๕) ความเหลื่อมล้ำด้านกระบวนการยุติธรรม เนื่องจากประชาชนไม่เข้าใจกฎหมาย เข้าไม่ถึงกระบวนการยุติธรรม และหน่วยงานในกระบวนการยุติธรรมขาดการบูรณาการในการทำงาน นอกจากนี้ ผู้มีรายได้น้อยมักไม่ได้รับความเป็นธรรม ไม่สามารถต่อสู้คดีจากการที่ไม่สามารถรับภาระค่าใช้จ่ายในกระบวนการยุติธรรมและต้องใช้ระยะเวลายาวนาน

๒.๒.๖ คนไทยมีความมั่นคงทางสังคมมากขึ้น จากการที่คนไทยกว่าร้อยละ ๙๙.๙ ได้รับความคุ้มครองทางด้านสุขภาพ โดยอยู่ภายใต้ระบบประกันสุขภาพถ้วนหน้าร้อยละ ๗๓.๘ ระบบประกันสังคมร้อยละ ๑๖.๗ และระบบสวัสดิการรักษายาบาลข้าราชการ/รัฐวิสาหกิจร้อยละ ๗.๑ ขณะที่ กลุ่มผู้ด้อยโอกาสมียุทธศาสตร์ประกันทางรายได้มั่นคงขึ้น และมีความครอบคลุมมากขึ้นโดยในปี ๒๕๕๘ ผู้สูงอายุได้รับการสงเคราะห์เบี้ยยังชีพเพิ่มขึ้นเป็นแบบขั้นบันไดตามช่วงอายุ ๘.๓ ล้านคน จากผู้สูงอายุทั่วประเทศ ๑๐.๔ ล้านคน ส่วนผู้พิการได้รับเบี้ยยังชีพเพิ่มขึ้นเป็น ๘๐๐ บาท ครอบคลุมผู้พิการร้อยละ ๘๙.๕ และรัฐให้เงินอุดหนุนแก่เด็กด้อยโอกาสที่อยู่ในครอบครัวยากจนให้ได้รับการเลี้ยงดูที่มีคุณภาพภายใต้โครงการอุดหนุนเพื่อการเลี้ยงดูเด็กแรกเกิดอย่างไรก็ตามสวัสดิการด้านที่อยู่อาศัยยังไม่ครอบคลุมกลุ่มผู้มีรายได้น้อยและผู้ยากไร้ แม้ว่ารัฐจัดสวัสดิการด้านที่อยู่อาศัยภายใต้โครงการต่างๆ แต่ปัจจุบันกลุ่มผู้มีรายได้น้อยและรายได้ปานกลางยังไม่มีกรรมสิทธิ์ในที่อยู่อาศัยถึง ๔.๕๔๔,๙๒๖ ครัวเรือน อย่างไรก็ตาม รัฐเริ่มให้ความสำคัญกับการพัฒนาที่อยู่อาศัยแก่ผู้สูงอายุโดยเฉพาะผู้ที่มีรายได้น้อยและผู้ยากไร้

๒.๒.๗ วัฒนธรรมอันดีงามของไทยเริ่มเสื่อมถอยและสังคมไทยมีแนวโน้มเป็นสังคมพหุวัฒนธรรมมากขึ้น อาทิ การให้คุณค่ากับความสนุกสนาน และความสะดวกสบาย ละเลยเรื่องวินัย มีความเห็นแก่ตัว ไม่รู้จักเสียสละ ไม่เอื้อเฟื้อเผื่อแผ่ และขาดความรับผิดชอบ นอกจากนี้ยังมีแนวโน้มการเป็นสังคมพหุวัฒนธรรม โดยเฉพาะการเข้ามาของแรงงานต่างชาติดังกล่าวทำให้เกิดการนำเอาวัฒนธรรมต้นทางผสมผสานกับวัฒนธรรมท้องถิ่น

๒.๒.๘ ความเข้มแข็งของชุมชนมีแนวโน้มที่ดีขึ้น ชุมชนสามารถแก้ปัญหาและสนองตอบความต้องการของชุมชนด้วยตนเองได้ดีขึ้น โดยมีกระบวนการจัดทำแผนชุมชนที่ครอบคลุมทุกพื้นที่และบูรณาการเป็นแผนตำบลเพื่อเชื่อมโยงกับแผนขององค์กรปกครองส่วนท้องถิ่น แผนพัฒนาอำเภอและแผนพัฒนาจังหวัดเพื่อให้ได้รับการสนับสนุนทั้งในด้านองค์ความรู้ และงบประมาณในกิจกรรมที่เกินความสามารถของชุมชน มีการรวมกลุ่มทำกิจกรรมทั้งด้านเศรษฐกิจ สังคม สิ่งแวดล้อมและเชื่อมโยงเป็นเครือข่ายเพิ่มขึ้นจาก ๑๔๒,๖๓๒ แห่ง ในปี ๒๕๕๕ เป็น ๑๕๒,๓๗๗ แห่ง ในปี ๒๕๕๖ ส่วนใหญ่เป็นกลุ่มธุรกิจชุมชนและอาชีพ ร้อยละ ๓๒.๕๑ ขององค์กรทั้งหมด และองค์กรการเงิน ร้อยละ ๒๖.๗๗

๒.๒.๙ ความไม่ยอมรับในความคิดเห็นที่แตกต่างกันส่งผลให้เกิดความขัดแย้งในสังคม ในช่วงระยะเวลา กว่า ๑๐ ปีที่ผ่านมา ความขัดแย้งในเชิงความคิดเห็นทางการเมืองของกลุ่มต่างๆ ที่มีความรุนแรงมากขึ้น นำไปสู่ความสูญเสียต่อชีวิต ทรัพย์สิน และส่งผลกระทบต่อสภาพจิตใจของประชาชนทั้งทางตรงและทางอ้อม

๒.๓ ด้านทรัพยากรธรรมชาติและสิ่งแวดล้อม

๒.๓.๑ ทรัพยากรธรรมชาติส่วนใหญ่ถูกนำไปใช้ในการพัฒนาจำนวนมากก่อให้เกิดความเสื่อมโทรมอย่างต่อเนื่องและเกิดปัญหาความขัดแย้งในการใช้ประโยชน์ทรัพยากรธรรมชาติมากขึ้น

(๑) **พื้นที่ป่าไม้ลดลง** เนื่องจากจำนวนประชากรที่เพิ่มมากขึ้น ทำให้ความต้องการใช้ที่ดินเพื่อการผลิตทางการเกษตร การอยู่อาศัย และการพัฒนาโครงสร้างพื้นฐานเพิ่มมากขึ้นตามไปด้วย พื้นที่ป่าไม้จึงถูกบุกรุกทำลายมากขึ้น โดยพื้นที่ป่าไม้ลดลงจาก ๑๗๑.๐๒ ล้านไร่ หรือร้อยละ ๕๓.๓๓ ของพื้นที่ทั้งหมดของประเทศในปี ๒๕๐๔ เป็น ๑๐๒ ล้านไร่ หรือคิดเป็นร้อยละ ๓๑.๖ ในปี ๒๕๕๖

(๒) **ทรัพยากรดินเสื่อมโทรมทำให้ความหลากหลายทางชีวภาพถูกคุกคาม** ทรัพยากรดินและที่ดินมีปัญหาความเสื่อมโทรมของดินจากการใช้ประโยชน์ที่ไม่ถูกต้องตามหลักวิชาการดินเกษตรกรรมเสื่อมคุณภาพ การชะล้างพังทลายของดิน นอกจากนี้ ยังมีปัญหาพื้นที่สูงชันหรือพื้นที่ภูเขา ซึ่งมีข้อจำกัดในการนำไปใช้ประโยชน์ การใช้ทรัพยากรที่ดินของประเทศยังไม่มีประสิทธิภาพและขาดการบูรณาการของหน่วยงานที่เกี่ยวข้อง การบริหารจัดการที่ดินมีปัญหาความไม่เป็นธรรมและการกระจายสิทธิการถือครองที่ดิน ความหลากหลายทางชีวภาพกำลังตกอยู่ภายใต้ภาวะถูกคุกคามโดยมีสาเหตุมาจากการสูญเสียระบบนิเวศป่าไม้ต่อเนื่องเป็นเวลานาน

(๓) **ป่าชายเลนและระบบนิเวศชายฝั่งถูกทำลาย** และมีการเปลี่ยนแปลงสภาพไปใช้ประโยชน์อื่นๆ จำนวนมาก เช่น การเพาะเลี้ยงชายฝั่ง โดยเฉพาะการทำนากุ้ง การขยายตัวของเมืองและอุตสาหกรรม ทำให้พื้นที่ป่าชายเลนลดลงจากปี ๒๕๐๔ ที่มีพื้นที่ป่าชายเลนกว่า ๒.๓ ล้านไร่ เหลือเพียง ๑.๕ ล้านไร่ ในปี ๒๕๕๒ คิดเป็นการลดลงร้อยละ ๓๔.๘ ทำให้รัฐเริ่มมีนโยบายปกป้องป่าชายเลนอย่างจริงจังโดยไม่อนุญาตการต่อสัมปทานบัตรทั้งหมดตั้งแต่ปี ๒๕๓๔ และห้ามการใช้ประโยชน์อื่นๆ อย่างไรก็ตามในระหว่างปี ๒๕๔๔-๒๕๕๔ พบว่า ป่าชายเลนมีสภาพดีขึ้น ในปี ๒๕๕๔ ผลิตผลประมงทะเลมีปริมาณเพียง ๑.๖๑ ล้านตันลดลงจากปี ๒๕๔๔ ที่มีปริมาณ ๒.๔๒ ล้านตัน ในขณะที่พื้นที่เพาะเลี้ยงสัตว์น้ำชายฝั่งของประเทศไทยยังคงขยายตัวอย่างต่อเนื่องจากปริมาณความต้องการสัตว์น้ำเพิ่มมากขึ้น

(๔) **การผลิตพลังงานในประเทศไม่เพียงพอกับความต้องการ แต่ประสิทธิภาพการใช้พลังงานดีขึ้น** ความต้องการใช้พลังงานของประเทศเพิ่มขึ้นตลอด ๓๐ ปีที่ผ่านมาแต่การผลิตพลังงานเชิงพาณิชย์เพื่อการบริโภคภายในประเทศไม่เพียงพอกับความต้องการทำให้ต้องนำเข้าจากต่างประเทศเพิ่มขึ้นโดยในปี ๒๕๕๕ ต้องนำเข้าเพิ่มขึ้นร้อยละ ๖ อยู่ที่ระดับ ๑.๐๘ ล้านบาร์เรลเทียบเท่าน้ำมันดิบต่อวัน คิดเป็นร้อยละ ๕๔ ของความต้องการใช้ในปี ๒๕๕๕ และคิดเป็นร้อยละ ๑๒.๕ ของ GDP โดยน้ำมันดิบมีการนำเข้าสูงที่สุดคิดเป็นร้อยละ ๗๖ของการนำเข้าพลังงานทั้งหมด ขณะที่การใช้พลังงานเชิงพาณิชย์ขั้นต้นในปี ๒๕๕๕ เพิ่มขึ้น ร้อยละ ๖.๘ อยู่ที่ระดับ ๑.๙๘๑ พันบาร์เรลเทียบเท่าน้ำมันดิบต่อวัน ทั้งนี้ ประสิทธิภาพการใช้พลังงานของประเทศไทยมีแนวโน้มดีขึ้น โดยมีอัตราการเพิ่มขึ้นของการใช้พลังงานต่ำกว่าอัตราขยายตัวของ GDP โดยในปี ๒๕๕๕ การเพิ่มขึ้นของ GDP ร้อยละ ๑ ขณะที่มีการใช้พลังงานเพิ่มขึ้นเพียงร้อยละ ๐.๖

(๕) **ทรัพยากรน้ำยังมีส่วนที่ไม่สามารถจัดสรรได้ตามความต้องการ** ประเทศไทยประกอบด้วย ๒๕ กลุ่มน้ำหลัก น้ำตามธรรมชาติมีปริมาณรวม ๒๘๕,๒๒๗ ล้านลูกบาศก์เมตร ขณะที่การพัฒนาแหล่งเก็บกักน้ำในประเทศมีความจุคิดเป็นร้อยละ ๒๘ ของปริมาณน้ำตามธรรมชาติ มีแอ่งน้ำบาดาลทั้งหมด ๒๗ แอ่ง น้ำบาดาลมีปริมาณการกักเก็บในชั้นน้ำบาดาลรวมประมาณ ๑.๑๓ ล้านล้านลูกบาศก์เมตร มีศักยภาพที่จะพัฒนาขึ้นมาใช้ได้ โดยไม่กระทบต่อปริมาณน้ำบาดาลที่มีอยู่ได้รวมปีละ ๖๘,๒๐๐ ล้านลูกบาศก์เมตร อย่างไรก็ตามการพัฒนาชั้นน้ำบาดาลขึ้นมาใช้ มีข้อจำกัดในเรื่องของความคุ้มทุน เนื่องจากมีค่าใช้จ่ายในการสูบน้ำ และการดำเนินการสำรวจสูง ขณะที่ภาพรวมความต้องการใช้น้ำในประเทศ ในปี ๒๕๕๗ มีจำนวนประมาณ ๑๕๑,๗๕๐ ล้านลูกบาศก์เมตร โดยที่ศักยภาพของการเข้าถึงแหล่งน้ำของภาคส่วนต่างๆ มีจำนวน ๑๐๒,๑๔๐ ล้านลูกบาศก์เมตร และยังไม่สามารถจัดสรรน้ำตามความต้องการได้อีกประมาณ ๔๙,๖๑๐ ล้านลูกบาศก์เมตร

๒.๓.๒ ปัญหาสิ่งแวดล้อมเพิ่มสูงขึ้นตามการขยายตัวของเศรษฐกิจและชุมชนเมือง

(๑) **ปัญหาขยะมูลฝอยยังไม่ได้รับการแก้ไขอย่างมีประสิทธิภาพ** แนวโน้มอัตราการเกิดขยะมูลฝอยเฉลี่ยต่อคนต่อวันเพิ่มสูงขึ้นจาก ๑.๐๔ กิโลกรัม/คน/วัน ในปี ๒๕๕๓ เป็น ๑.๑๑ กิโลกรัม/คน/วัน ในปี ๒๕๕๗ สถานที่กำจัดขยะแบบถูกต้องตามหลักวิชาการมีเพียงร้อยละ ๑๙ และมีการนำมูลฝอยกลับไปใช้ประโยชน์เพียงร้อยละ ๑๘ ทำให้มีปริมาณขยะสะสมตกค้างเพิ่มสูงขึ้นถึง ๑๙.๙ ล้านตัน ในปี ๒๕๕๖ ของเสียอันตราย ในปี ๒๕๕๗ มีประมาณ ๒.๖๙ ล้านตัน โดยขยะอิเล็กทรอนิกส์มีแนวโน้มเพิ่มขึ้นร้อยละ ๑๐ ต่อปี เนื่องจากความก้าวหน้าทางเทคโนโลยีที่มีการปรับเปลี่ยน

อย่างรวดเร็ว ส่งผลให้ในอนาคตอาจต้องประสบปัญหาการกำจัดซากของเสียเหล่านี้ หากภาครัฐไม่มีมาตรการหรือมีกฎหมายควบคุมการรีไซเคิลขยะอย่างครบวงจร ขณะที่การจัดการของเสียอันตรายจากภาคอุตสาหกรรมสามารถจัดการได้ประมาณร้อยละ ๗๐ โดยภาคอุตสาหกรรมมีการนำของเสียอันตรายกลับมาใช้ประโยชน์ใหม่มากขึ้น แต่ยังพบการลักลอบทิ้งภาคอุตสาหกรรมในหลายพื้นที่อย่างต่อเนื่อง เนื่องจากต้นทุนในการกำจัดสูง

(๒) มลพิษทางอากาศยังเกินมาตรฐานหลายแห่ง แต่มีแนวโน้มดีขึ้น ในปี ๒๕๕๗ พบสารมลพิษ

ทางอากาศเกินค่ามาตรฐานในหลายพื้นที่ของประเทศ และที่เป็นปัญหาสำคัญได้แก่ฝุ่นละอองก๊าซไอโซน และสารอินทรีย์ระเหยง่าย (VOCs) โดยมีพื้นที่วิกฤติในเขตพื้นที่มาบตาพุด จังหวัดระยอง ที่ยังคงประสบปัญหาสารอินทรีย์ระเหยง่าย ในขณะที่พื้นที่อื่น เช่น กรุงเทพฯ ปทุมธานี เชียงใหม่ ขอนแก่น พบสารเบนซินเกินค่ามาตรฐาน แต่ส่วนใหญ่มีปริมาณลดลงจากปีที่ผ่านมา ซึ่งได้รับผลดีจากการปรับปรุงมาตรฐานน้ำมันเชื้อเพลิงเมื่อต้นปี ๒๕๕๗ ทั้งนี้ ในพื้นที่กรุงเทพมหานคร การที่ปัญหาฝุ่นละอองและเบนซินมีปริมาณลดลงส่วนหนึ่งเป็นผลการปรับปรุงมาตรฐานน้ำมันเชื้อเพลิงจาก EURO ๓ เป็น EURO ๔ ตั้งแต่ปี ๒๕๕๕ และการปรับปรุงระบบขนส่งสาธารณะและทางจักรยาน การเข้มงวดกับการตรวจจับรถควันดำ อย่างไรก็ตาม ปัญหามลพิษทางอากาศในพื้นที่มาจากสาเหตุหลักคือปริมาณรถยนต์จำนวนมากสำหรับมลพิษจากหมอกควัน ในพื้นที่ภาคเหนือตอนบน พบว่าสถานการณ์ดีขึ้นเป็นลำดับ โดยความร่วมมือและการทำงานระหว่างภาครัฐ องค์กรปกครองส่วนท้องถิ่น (อปท.) และประชาชนดีขึ้น

(๓) คุณภาพน้ำที่อยู่ในเกณฑ์ดีมีแนวโน้มลดลง สถานการณ์คุณภาพน้ำในช่วง ๑๐ ปี ที่ผ่านมา (พ.ศ. ๒๕๔๘-๒๕๕๗) มีแนวโน้มเสื่อมโทรมลง โดยแหล่งน้ำที่อยู่ในเกณฑ์ดีมีแนวโน้มลดลงส่วนแหล่งน้ำที่อยู่ในเกณฑ์พอใช้และเสื่อมโทรมมีแนวโน้มเพิ่มขึ้น สาเหตุสำคัญมาจากการชะหน้าดินที่มีปฏิกิริยาค้างจากการเกษตรและการปศุสัตว์ และการระบายน้ำเสียจากชุมชน ระบบบำบัดน้ำเสียรวมของชุมชน มีจำนวนไม่เพียงพอต่อการบำบัดน้ำเสียที่เพิ่มขึ้นตามการขยายตัวและการเจริญเติบโตของชุมชน โดยปัจจุบัน มีปริมาณน้ำเสียจากชุมชน ๑๐.๓ ล้านลูกบาศก์เมตรต่อวัน ขณะที่ระบบบำบัดน้ำเสียรองรับน้ำเสียที่เกิดขึ้นได้เพียงร้อยละ ๓๑

(๔) ประเทศไทยปล่อยก๊าซเรือนกระจกเพิ่มขึ้น แต่อัตราการเติบโตลดลง ปริมาณการปล่อยก๊าซเรือนกระจกจากสาขาพลังงานมีแนวโน้มเพิ่มขึ้นอย่างต่อเนื่อง ตามปริมาณความต้องการใช้พลังงานที่เพิ่มขึ้นตามการขยายตัวทางเศรษฐกิจของประเทศ จากรายงานแห่งชาติฉบับที่ ๒ การจัดทำบัญชีก๊าซเรือนกระจกของประเทศไทย ระบุว่าประเทศไทยมีการปล่อยก๊าซเรือนกระจก ในปี ๒๕๓๓ ปริมาณ ๒๒๙.๐๘ ล้านตันคาร์บอนไดออกไซด์เทียบเท่า และเพิ่มเป็น ๒๖๕.๙ ล้านตันคาร์บอนไดออกไซด์เทียบเท่า ในปี ๒๕๔๗ โดยปริมาณการปล่อยก๊าซเรือนกระจกมีแนวโน้มเพิ่มขึ้นร้อยละ ๓.๓ ต่อปี อย่างไรก็ตาม อัตราการเติบโตลดลงในช่วง ๕ ปีที่ผ่านมา ทั้งนี้เนื่องจากมาตรการการลดก๊าซเรือนกระจกต่างๆ ที่มีการดำเนินงานเพิ่มมากขึ้นในประเทศประกอบกับการกักเก็บก๊าซเรือนกระจกในภาคป่าไม้และการใช้ประโยชน์ที่ดินมีแนวโน้มเพิ่มมากขึ้นร้อยละ ๑.๑ จึงส่งผลให้ภาคดังกล่าวเป็นภาคที่มีความสำคัญมากในการเพิ่มการดูดกลับและช่วยลดปริมาณการปล่อยก๊าซเรือนกระจกโดยรวมของประเทศ

๒.๓.๓ ภัยพิบัติทางธรรมชาติโดยเฉพาะอย่างยิ่งอุทกภัยเกิดขึ้นบ่อยครั้งและมีความรุนแรงมากขึ้น

ส่งผลกระทบต่อภาคการผลิตและวิถีการดำรงชีวิตของคนไทย ทั้งอุทกภัย ภัยแล้ง วาตภัย และดินถล่ม สร้างความเสียหายนับเป็นมูลค่ากว่าหมื่นล้านบาท อันเป็นผลกระทบมาจากการเปลี่ยนแปลงสภาพภูมิอากาศภัยพิบัติทางธรรมชาติ โดยเฉพาะอย่างยิ่งอุทกภัยมีแนวโน้มและความถี่มากขึ้น ซึ่งจะส่งผลกระทบต่อภาคการผลิตและวิถีการดำรงชีวิตของคนไทยเป็นประจำทุกปีในมิติของจำนวนประชากรเสี่ยงภัยจะพบว่าภัยแล้งเป็นภัยธรรมชาติที่ส่งผลกระทบต่อประชากรเป็นจำนวนมากกว่าภัยประเภทอื่นๆ ในขณะที่น้ำท่วมเป็นภัยธรรมชาติที่ส่งผลกระทบต่อประเทศไทยถูกจัดอยู่ในลำดับประเทศที่มีความเสี่ยงตุนๆ ของโลก

๒.๔ ด้านการบริหารจัดการและการปรับปรุงประสิทธิภาพกลไกการพัฒนา

๒.๔.๑ ด้านธรรมาภิบาล

(๑) ประเทศไทยจะต้องให้ความสำคัญกับเรื่องธรรมาภิบาลอย่างเร่งด่วน จากการประเมินผ่านดัชนีความอยู่เย็นเป็นสุขร่วมกันในสังคมไทย ซึ่งว่าสังคมไทยในภาพรวมมีความอยู่เย็นเป็นสุขร่วมกันอยู่ในระดับปานกลางในปี ๒๕๕๖ แต่องค์ประกอบด้านสังคมประชาธิปไตยที่มีธรรมาภิบาลอยู่ในระดับที่ต้องเร่งแก้ไข

สถานการณ์ดังกล่าว ถือเป็นความจำเป็นของประเทศไทยที่จะต้องให้ความสำคัญกับเรื่องธรรมาภิบาลอย่างเร่งด่วน เนื่องจากสถานการณ์วิกฤตคุณธรรม จริยธรรมและธรรมาภิบาลของสังคมไทยหลักธรรมาภิบาลตามระเบียบสำนักนายกรัฐมนตรีว่าด้วยการสร้างระบบบริหารกิจการบ้านเมืองและสังคมที่ดี พ.ศ.๒๕๕๒ มีอย่างน้อย ๖ ประการคือ (๑)

หลักนิติธรรม (๒) หลักคุณธรรม (๓) หลักความโปร่งใส (๔) หลักความมีส่วนร่วม (๕) หลักความรับผิดชอบ (๖) หลักความคุ้มค่า ขณะนี้ ได้มีการสะสมตัวและลูกกลมสู่ทุกภาคส่วน ได้แก่ ภาคการเมืองทั้งระดับชาติและระดับท้องถิ่นที่มีการซื้อสิทธิ์ ขายเสียง มีการทุจริตเพื่อให้ได้รับการเลือกตั้ง มีผลประโยชน์ส่วนตนทับซ้อนกับผลประโยชน์รัฐหน่วยงานภาครัฐ มีระบบการบริหารงานที่ไม่เป็นธรรมาภิบาล มีการใช้อำนาจหน้าที่โดยมิชอบหาผลประโยชน์ให้ตนเองและพวกพ้อง ภาคธุรกิจบางส่วนมีการร่วมมือกับนักการเมืองและข้าราชการ กระทำการทุจริตเพื่อให้ได้งานจากภาครัฐ ปิดงานอย่างรวดเร็ว ผูกขาดทางธุรกิจ หลีกเลียงภาษี ขาดความรับผิดชอบต่อผู้บริโภค ภาคประชาชนมีแนวโน้มยอมรับการทุจริตต่างๆ ที่ตนเองได้รับประโยชน์มากขึ้นสถาบันทางศาสนาบางส่วนประพฤติผิดคุณธรรมและจริยธรรมเสียเอง มีปัญหาการบริหารจัดการทรัพย์สินของส่วนรวม ขาดความโปร่งใส ปลอ่ยให้คนบางกลุ่มใช้ศาสนาเป็นเครื่องมือแสวงหาประโยชน์ สื่อมวลชนหลายสำนักวางตัวไม่เป็นกลาง ไม่แสดงบทบาทในการต่อต้านการทุจริตหรือปกป้องข้อเท็จจริง รับผลประโยชน์จากกลุ่มนายทุนและนักธุรกิจการเมืองจนไม่สามารถรักษาจริยธรรมหรือจรรยาบรรณของวิชาชีพได้

(๒) ภาคเอกชนมีการประเมินหลักบรรษัทภิบาล ตั้งแต่ปี ๒๕๔๔ โดยสมาคมส่งเสริมสถาบันกรรมการบริษัทไทย (Thai Institute of Directors : IOD) ได้สำรวจการกำกับดูแลกิจการของบริษัทจดทะเบียนในตลาดหลักทรัพย์แห่งประเทศไทยอย่างต่อเนื่อง พบว่าบริษัทจดทะเบียนที่มีธรรมาภิบาลมีคะแนนเฉลี่ยอยู่ที่ ๗๒% ในปี ๒๕๕๗ ถือว่าอยู่ในระดับดีเมื่อเทียบกับปี ๒๕๔๔ ที่มีคะแนนเฉลี่ยอยู่ที่ ๕๒% และมีคะแนนเฉลี่ยลดลงเมื่อเทียบกับปี ๒๕๕๔ ที่มีคะแนนเฉลี่ยอยู่ที่ ๗๗% แสดงให้เห็นว่า บริษัทจดทะเบียนไทยให้ความสำคัญในการพัฒนาการกำกับดูแลกิจการที่ดีเพื่อโอกาสในการเติบโตอย่างยั่งยืนและสร้างความเชื่อมั่นแก่ผู้ลงทุนทั้งในประเทศและต่างประเทศสู่การยอมรับในระดับสากล

๒.๔.๒ ด้านการบริหารจัดการภาครัฐและการกระจายอำนาจ

(๑) การบริหารจัดการภาครัฐมีการปรับปรุงตามยุคสมัย พระราชบัญญัติระเบียบบริหารราชการแผ่นดิน พ.ศ.๒๕๓๔ ได้จัดระเบียบการบริหารราชการแผ่นดินแบ่งออกเป็น ๓ ส่วนได้แก่ บริหารราชการส่วนกลาง บริหารราชการส่วนภูมิภาค และบริหารราชการส่วนท้องถิ่นที่ใช้หลักการกระจายอำนาจที่ส่วนกลางได้มอบอำนาจระดับหนึ่งให้ประชาชนในท้องถิ่นไปดำเนินการปกครองตนเองอย่างอิสระโดยที่ไม่ขัดต่อกฎหมายของประเทศ ทั้งสามส่วนนี้อยู่ในการควบคุมและบริหารงานของคณะรัฐมนตรี ซึ่งมีหน้าที่รับผิดชอบบริหารราชการแผ่นดิน รวมไปถึงการกำหนดนโยบายเพื่อให้ข้าราชการนำไปปฏิบัติ ทั้งนี้การปฏิรูประบบราชการ ที่เกิดการเปลี่ยนแปลงอย่างชัดเจนในโครงสร้างของหน่วยราชการเกิดขึ้นจากพระราชบัญญัติปรับปรุงกระทรวง ทบวง กรม พ.ศ.๒๕๔๕ มีการกำหนดส่วนราชการไว้เป็น ๒๐ กระทรวง และส่วนราชการไม่สังกัด สำนักนายกรัฐมนตรี กระทรวง หรือทบวง

(๒) การกระจายอำนาจเกิดผลสำเร็จหลายด้านแต่ยังมีปัญหาที่ต้องแก้ไข การกระจายอำนาจให้แก่ อปท. ในระยะที่ผ่านมาได้ดำเนินการตามแนวทางของรัฐธรรมนูญแห่งราชอาณาจักรไทย พ.ศ.๒๕๔๐ และ พ.ศ. ๒๕๕๐ และตามแผนการกระจายอำนาจให้แก่องค์กรปกครองส่วนท้องถิ่น และแผนปฏิบัติการกำหนดขั้นตอนการกระจายอำนาจให้แก่องค์กรปกครองส่วนท้องถิ่นฉบับที่ ๑ และฉบับที่ ๒ นอกจากนั้นมีการใช้งบประมาณเป็นตัวกระตุ้นให้เกิดการถ่ายโอนภารกิจ หน้าที่และเพิ่มรายได้ในการดำเนินงานของ อปท. โดยในปีงบประมาณ พ.ศ.๒๕๔๓ สัดส่วนของรายได้ของท้องถิ่นต่อรายได้รัฐบาลคิดเป็นร้อยละ ๑๓.๓๑ เพิ่มขึ้นเป็นร้อยละ ๒๕.๑๗ ในปีงบประมาณ ๒๕๕๐ และร้อยละ ๒๘.๒๑ ในปีงบประมาณ พ.ศ. ๒๕๕๙ มีการถ่ายโอนภารกิจไปแล้วตามแผนปฏิบัติการกำหนดขั้นตอนการกระจายอำนาจให้แก่ อปท. ฉบับที่ ๑ จำนวน ๑๘๕ ภารกิจจากภารกิจที่จะต้องถ่ายโอน ๒๔๕ ภารกิจและถ่ายโอนภารกิจตามแผนปฏิบัติการฯ ฉบับที่ ๒ จำนวน ๗๕ งาน/กิจกรรมจาก ๑๑๔ งาน/กิจกรรม และถ่ายโอนบุคลากรจากส่วนกลางให้องค์กรปกครองส่วนท้องถิ่น จำนวน ๙,๘๕๐ คนแบ่งเป็นข้าราชการ ๑,๓๗๘ คน บุคลากรทางการศึกษา ๕,๒๙๕ คน ข้าราชการกระทรวงสาธารณสุขซึ่งประจำอยู่ที่สถานีนอนามัย จำนวน ๗๙ คน และลูกจ้างประจำ ๓,๐๙๘ คน อย่างไรก็ตามยังมีปัญหาที่ต้องการการแก้ไขเช่น การทับซ้อนของอำนาจหน้าที่และเขตพื้นที่ระหว่างองค์กรบริหารส่วนจังหวัดและองค์กรบริหารส่วนตำบลหรือองค์การบริหารส่วนตำบล ทำให้การจัดบริการสาธารณะให้กับประชาชนยังขาดความสมดุล ปัญหาการซื้อเสียง ทำให้การเลือกตั้งระดับท้องถิ่นขาดความชอบธรรม และปัญหาการขาดแคลนรายได้ของอปท. ซึ่งรายได้ที่ท้องถิ่นจัดเก็บเองในภาพรวมมีสัดส่วนเพียงร้อยละ ๙.๙๐ ของรายได้รัฐบาลในปีงบประมาณ พ.ศ. ๒๕๔๙ และเพิ่มเป็นร้อยละ ๑๐.๖๕ ในปีงบประมาณ พ.ศ.๒๕๕๙ ท้องถิ่นจำเป็นต้องพึ่งพาเงินอุดหนุนจากรัฐบาล คิดเป็นร้อยละ ๓๘.๕๒ และร้อยละ ๓๙.๔๖ ตามลำดับส่งผลให้ อปท. ในพื้นที่ที่มีกิจกรรมทางเศรษฐกิจหนาแน่น เช่น การ

เป็นแหล่งที่ตั้งของอุตสาหกรรม การค้า การบริการ การเป็นพื้นที่เขตพัฒนาเศรษฐกิจพิเศษ แหล่งท่องเที่ยวที่มีชื่อเสียงระดับโลก การจัดบริการสาธารณะรองรับการเติบโตของเมืองและการเพิ่มขึ้นของประชากรแฝงและแรงงานต่างด้าวได้อย่างมีขอบเขตจำกัด

๒.๔.๓ ด้านการทุจริตคอร์รัปชัน

ไทยกำลังประสบปัญหาการทุจริตเชิงนโยบายและผลประโยชน์ทับซ้อนเป็นอย่างมาก

พัฒนาการของการทุจริตคอร์รัปชันในสังคมไทยเปลี่ยนแปลงจากในอดีตที่มีรูปแบบการทุจริตจัดซื้อจัดจ้างรับสินบน ซึ่งสามารถตรวจสอบหาหลักฐานจับผิดมาลงโทษได้ เนื่องจากมีความซับซ้อนไม่มากเท่ากับการทุจริตคอร์รัปชันในปัจจุบันที่ประเทศไทยมีความเสียหายจากการทุจริตคอร์รัปชันขนาดใหญ่ที่สูงเป็นแสนล้านบาทอันเนื่องจากการทุจริตเชิงนโยบาย และผลประโยชน์ทับซ้อนซึ่งเป็นรูปแบบใหม่ที่เกิดขึ้นในช่วงที่รัฐเข้ามามีบทบาทในการพัฒนาเศรษฐกิจและการหาประโยชน์จากธุรกิจในโลกสมัยใหม่ มีความซับซ้อนเพิ่มขึ้นและในปัจจุบันประเทศไทยประสบปัญหาการทุจริตเชิงนโยบาย และผลประโยชน์ทับซ้อนเป็นอย่างมาก ไม่ว่าจะเป็นองค์กรภาครัฐหรือภาคเอกชน และมาตรการต่างๆ ที่ออกมา รวมทั้งกฎหมายเกี่ยวกับการทุจริตและการตรวจสอบจากองค์กรต่างๆ ยังไม่สามารถที่จะเข้าไปแก้ไขปัญหาลำนี้ได้ ดังปรากฏตามดัชนีภาพลักษณ์คอร์รัปชัน (Corruption Perception Index : CPI) พ.ศ. ๒๕๕๗ ขององค์กรเพื่อความโปร่งใสนานาชาติ พบว่าประเทศไทยได้ ๓๘ คะแนนจากคะแนนเต็ม ๑๐๐ คะแนน อยู่อันดับที่ ๘๕ จากการจัดอันดับทั้งหมด ๑๗๕ ประเทศทั่วโลกจะเห็นได้ว่าประเทศไทยมีคะแนนดีขึ้นเล็กน้อยเทียบกับปี ๒๕๕๖ ที่ได้ ๓๕ คะแนน อยู่อันดับ ๑๐๒ โดยเมื่อเทียบกับประเทศในกลุ่มอาเซียน พบว่า ประเทศไทยมีคะแนนเท่ากับประเทศฟิลิปปินส์ ส่วนประเทศสิงคโปร์สูงถึง ๘๔ คะแนน และมาเลเซียได้ ๕๒ คะแนน (คะแนนมากหมายถึงมีคอร์รัปชันน้อย)

๓ บริบทการเปลี่ยนแปลงและสภาพอนาคตประเทศไทย

๓.๑ บริบทภายใน

๓.๑.๑ ภาพเศรษฐกิจไทยในกรณีฐาน

ภายใต้สมมติฐาน (๑) แนวโน้มการขยายตัวของเศรษฐกิจโลกเฉลี่ยร้อยละ ๓.๘ ในช่วงแผนพัฒนาฯ ฉบับที่ ๑๒ และร้อยละ ๔.๒ ในช่วงแผนพัฒนาฯ ฉบับที่ ๑๓ (๒) การลงทุนภาครัฐขยายตัวเฉลี่ยร้อยละ ๔ (๓) ราคาน้ำมันเฉลี่ย ๗๐-๙๐ ดอลลาร์ สรอ. ต่อบาร์เรลในช่วงแผนพัฒนาฯ ฉบับที่ ๑๒ และเฉลี่ย ๘๐-๑๐๐ ดอลลาร์ สรอ. ต่อบาร์เรลในช่วงแผนพัฒนาฯ ฉบับที่ ๑๓ (๔) ผลผลิตภาพการผลิตรวมขยายตัวร้อยละ ๒.๑ โดยผลิตภาพการผลิตภาคเกษตรหดตัวต่อเนื่องเฉลี่ยร้อยละ ๐.๘ ภาคอุตสาหกรรมขยายตัวเฉลี่ยร้อยละ ๒.๐ และภาคบริการขยายตัวเฉลี่ยร้อยละ ๓.๐ (๕) การลงทุนภาคเอกชนขยายตัวเฉลี่ยร้อยละ ๕ และ (๖) กำลังแรงงานลดลงเฉลี่ยร้อยละ ๐.๒ และร้อยละ ๐.๗ ในช่วงแผนพัฒนาฯ ฉบับที่ ๑๒ และ ๑๓ ตามลำดับภายใต้สมมติฐานเหล่านี้

๓.๑.๒ การเข้าสู่สังคมผู้สูงอายุ

การเข้าสู่สังคมผู้สูงอายุของประเทศไทยส่งผลให้อัตราการพึ่งพิงของประชากรวัยแรงงานต้องแบกรับการดูแลผู้สูงอายุเพิ่มสูงขึ้น โดยในปี ๒๕๕๓ มีประชากรวัยแรงงาน ๕ คนที่มีศักยภาพแบกรับผู้สูงอายุ ๑ คน และคาดการณ์ว่าในปี ๒๕๘๓ จะเหลือประชากรวัยแรงงานเพียง ๑.๗ คนแบกรับผู้สูงอายุ ๑ คน การขาดแคลนกำลังแรงงานทำให้ต้องนำเข้าแรงงานไร้ทักษะจากประเทศเพื่อนบ้าน ซึ่งส่งผลกระทบต่อตลาดแรงงานไทยในด้านการยกระดับรายได้และทักษะฝีมือแรงงานจะลดลง ผลิตภาพแรงงานไทย อาจเพิ่มขึ้นช้า ปัญหาการค้ำมนุษย์ และการขาดการคุ้มครองทางสังคมขั้นพื้นฐานที่จำเป็น ซึ่งจะเป็นปัญหาต่อเนื่องที่ส่งผลต่อคุณภาพชีวิตของคนไทย อาทิ อาชญากรรม โรคระบาด และภาระทางการคลังของระบบบริการทางสังคม อย่างไรก็ตาม นับเป็นโอกาสในการพัฒนาสินค้าและบริการ ธุรกิจบริการที่เหมาะสมกับกลุ่มผู้สูงอายุที่เพิ่มขึ้นเป็นตัวเลขเบื้องต้น สศช. จะคำนวณใหม่อีกครั้งเมื่อการปรับปรุงฐานข้อมูลในแบบจำลองเสร็จสมบูรณ์เกณฑ์ขั้นต่ำในปี ๒๕๕๖ ซึ่งอยู่ที่ ๑๒,๗๔๕ ดอลลาร์ สรอ. ต่อคนต่อปี

๓.๑.๓ ความเหลื่อมล้ำ

ความเหลื่อมล้ำเป็นปัญหาสำคัญในสังคมไทยทั้งความเหลื่อมล้ำด้านรายได้ โอกาสการเข้าถึงบริการภาครัฐ และการเข้าถึงทรัพยากรธรรมชาติ นำไปสู่ความขัดแย้งในสังคม และเป็นอุปสรรคต่อการพัฒนาประเทศ ที่ลดทอนความเข้มแข็งทางเศรษฐกิจและความมั่นคงทางสังคม จากการกระจายรายได้และผลประโยชน์ของการพัฒนาไปยังกลุ่มคนต่างๆ ในสังคม บางพื้นที่และบางสาขาการผลิตไม่ทั่วถึงเป็นธรรมผลประโยชน์ส่วนใหญ่ตกอยู่ในกลุ่มที่มีโอกาสและรายได้สูง ทำให้สัดส่วนรายได้ระหว่างกลุ่มคนรวยร้อยละ ๑๐ ของประชากรกับกลุ่มคนจนร้อยละ ๑๐ ของประชากรมีความแตกต่างกันถึง ๓๔.๙ เท่า ในปี ๒๕๕๖ นอกจากนี้ความเหลื่อมล้ำยังส่งผลให้เกิดปัญหาต่างๆ อาทิ ปัญหาการ

ทุจริตคอร์รัปชัน คนยากจนขาดโอกาสการเข้าถึงบริการการศึกษาและสาธารณสุขที่มีคุณภาพอย่างเท่าเทียม การแย่งชิงทรัพยากร การรับรู้ข้อมูลข่าวสารปัญหาอาชญากรรมและยาเสพติด

๓.๑.๔ ความเป็นเมือง

การเปลี่ยนแปลงพื้นที่ชนบทไปสู่ความเป็นเมืองมีแนวโน้มเพิ่มขึ้นเพื่อลดความแออัดของเมืองหลวงและเมืองหลัก อันเป็นการกระจายความเจริญสู่พื้นที่อื่นๆ จึงจำเป็นที่จะต้องมีการลงทุนโครงสร้างพื้นฐานการบริหารจัดการเพื่อรองรับการเติบโตของเมือง การใช้ประโยชน์ของทรัพยากรท้องถิ่นทั้งปัจจัยการผลิตและแรงงานไปสู่ภาคการค้า บริการ และอุตสาหกรรม ตลอดจนการแสวงหาเทคโนโลยีใหม่ๆ ที่จะช่วยลดผลกระทบต่อสิ่งแวดล้อม ซึ่งจะส่งผลต่อการลดลงและความเสื่อมโทรมของทรัพยากรท้องถิ่น การลดลงของแรงงานในภาคเกษตร รวมทั้งปัญหาการบริหารจัดการขยะทั้งขยะชุมชนและอุตสาหกรรม ทั้งนี้ การเพิ่มขึ้นของประชากรและแรงงานในพื้นที่อาจส่งผลกระทบต่อเปลี่ยนแปลงของวิถีชีวิตและวัฒนธรรมท้องถิ่น อย่างไรก็ตาม การผลิตและกิจกรรมทางเศรษฐกิจที่มีขนาดใหญ่ขึ้นเพื่อตอบสนองความต้องการคนในเมืองที่มากขึ้น จะส่งผลให้เกิดการประหยัดจากขนาด การขนส่งมีต้นทุนต่ำลง และการลงทุนในระบบสาธารณูปโภคจะมีความคุ้มค่ามากขึ้น

๓.๑.๕ การบริหารจัดการภาครัฐ

(๑) ร่างรัฐธรรมนูญแห่งราชอาณาจักรไทย พ.ศ.๒๕๕๘ วางกรอบด้านการบริหารจัดการภาครัฐ เอื้อต่อการพัฒนาธรรมาภิบาลภาครัฐ ร่างรัฐธรรมนูญแห่งราชอาณาจักรไทย พ.ศ. ๒๕๕๘ มีมาตราสำคัญๆ ที่จะช่วยสนับสนุนให้การบริหารจัดการและการปรับปรุงประสิทธิภาพพลโลกการพัฒนาอาชีพ มาตรา ๖๙ หน่วยงานของรัฐ องค์การเอกชน หรือองค์กรใดที่ดำเนินกิจกรรมโดยใช้เงินแผ่นดิน มีหน้าที่ต้องเปิดเผยข้อมูลเกี่ยวกับการดำเนินการดังกล่าวต่อสาธารณะ เพื่อให้พลเมืองได้ติดตามและตรวจสอบมาตรา ๘๒ รัฐต้องดำเนินการตามแนวนโยบายพื้นฐานแห่งรัฐ และต้องจัดระบบงานราชการและงานของรัฐอย่างอื่น ให้เป็นไปตามหลักธรรมาภิบาล พัฒนาและสร้างโอกาสเพื่อลดความเหลื่อมล้ำ และสร้างความเป็นธรรมอย่างยั่งยืน กระจายอำนาจและจัดการกิจ อำนาจหน้าที่ และขอบเขตความรับผิดชอบที่ชัดเจนระหว่างราชการส่วนกลาง ส่วนภูมิภาค และส่วนท้องถิ่นรวมทั้งมีกลไกป้องกันและจัดการทุจริตและประพฤติมิชอบที่มีประสิทธิภาพทั้งในภาครัฐและภาคเอกชน ฯลฯ มาตรา ๘๘ รัฐต้องดำเนินนโยบายการเงิน การคลัง และงบประมาณภาครัฐ โดยยึดหลักการรักษาวินัยและความยั่งยืนทางการคลัง และการใช้จ่ายเงินแผ่นดิน อย่างคุ้มค่า จัดให้มีระบบการเงินการคลังเพื่อสังคม มีระบบภาษีอากรที่มีความเป็นธรรม มีประสิทธิภาพ เกิดประโยชน์สูงสุดต่อประชาชน และสอดคล้องกับการเปลี่ยนแปลงทางเศรษฐกิจและสังคม

(๒) ภาคประชาสังคมให้ความสำคัญกับการบริหารจัดการของภาครัฐสถาบันทางสังคม อาทิมูลนิธิ สถาบันการศึกษา หน่วยงานวิจัยต่างๆ นำเสนอผลการติดตาม วิเคราะห์ สังเคราะห์ เรื่องที่เกี่ยวกับการบริหารจัดการประเทศและการปรับปรุงประสิทธิภาพพลโลกการพัฒนาทั้งประเด็นธรรมาภิบาล การทุจริตคอร์รัปชันทั้งการคอร์รัปชันขนาดใหญ่และคอร์รัปชันภาคครัวเรือน การบริหารจัดการภาครัฐและการกระจายอำนาจ เพื่อรายงานข้อค้นพบและข้อเสนอแนะสู่สาธารณะ เป็นแรงกดดันให้ผู้มีอำนาจภาครัฐหันมาพิจารณาทบทวน นโยบาย มาตรการ และกลไกการทำงานต่างๆ ให้เหมาะสมมากขึ้น

๓.๒ บริบทภายนอก

๓.๒.๑ การเข้าสู่สังคมผู้สูงอายุของโลก

องค์การสหประชาชาติประเมินสถานการณ์ว่าในช่วงปี ๒๕๔๔-๒๖๔๓ (ค.ศ. ๒๐๐๑-๒๑๐๐) จะเป็นศตวรรษแห่งผู้สูงอายุ หมายถึงการมีประชากรอายุ ๖๐ ปีขึ้นไปมากกว่าร้อยละ ๑๐ ของประชากรรวมทั่วโลกโดยประเทศที่พัฒนาแล้วจะใช้ระยะเวลาที่ค่อนข้างยาวนานในการเข้าสู่สังคมผู้สูงอายุเช่น ญี่ปุ่น อเมริกา ยุโรป ขณะที่กลุ่มประเทศกำลังพัฒนาจะมีระยะเวลาเปลี่ยนแปลงโครงสร้างประชากรดังกล่าวค่อนข้างสั้นกว่า สะท้อนถึงระยะเวลาในการเตรียมความพร้อมเพื่อรองรับสังคมผู้สูงอายุที่สั้นกว่าประเทศพัฒนาแล้วค่อนข้างมาก โดยการเป็นสังคมผู้สูงอายุจะส่งผลให้มีการขาดแคลนแรงงานในประเทศ และมีการเคลื่อนย้ายแรงงานต่างด้าวมากขึ้นนอกจากนี้ มีความต้องการสินค้าและบริการที่เหมาะสมกับผู้สูงอายุมากขึ้น นับเป็นโอกาสอย่างมากสำหรับประเทศไทยที่จะพัฒนาด้านธุรกิจและลงทุนด้านการค้าและบริการ ด้านการท่องเที่ยว ที่พักอาศัย การให้บริการสุขภาพในรูปแบบต่างๆ รวมทั้งเป็นโอกาสของแรงงานไทยในการไปทำงานในประเทศที่พัฒนาแล้ว

๓.๒.๒ การปรับเปลี่ยนด้านเทคโนโลยีและนวัตกรรมที่รวดเร็ว

การปรับเปลี่ยนที่รวดเร็วด้านเทคโนโลยีและนวัตกรรมส่งผลให้เกิดการเปลี่ยนแปลงในรูปแบบการผลิตและการค้าที่มีการใช้เทคโนโลยีมาช่วยในการเพิ่มประสิทธิภาพการผลิต การพาณิชย์อิเล็กทรอนิกส์กลายเป็นรูปแบบการค้าที่มีบทบาทมากขึ้น มีการยกระดับกระบวนการผลิตแบบอัตโนมัติไปสู่การใช้เทคโนโลยี ที่ผสมผสานระหว่าง Information Technology กับ Operational Technology หรือที่เรียกว่า Internet of Things (เทคโนโลยีอินเทอร์เน็ตที่เชื่อมอุปกรณ์และ เครื่องมือต่างๆ เช่น โทรศัพท์มือถือรถยนต์ ตู้เย็น โทรทัศน์ และอื่นๆ เข้าไว้ด้วยกัน) เพื่อผลิตสินค้าตามความต้องการของผู้บริโภคมากยิ่งขึ้น โดยหากภาคการผลิต ที่ปรับตัวตามการเปลี่ยนแปลงของเทคโนโลยีไม่ทัน ขาดการลงทุนด้านการวิจัยและพัฒนา และนวัตกรรม จะทำให้ความสามารถในการแข่งขันลดลง

๓.๒.๓ ความเชื่อมโยงกับเศรษฐกิจในระดับภูมิภาคและระดับโลกที่สูงขึ้น

(๑) **แนวโน้มการพัฒนาเศรษฐกิจของประเทศเพื่อนบ้าน** มีการพัฒนาระบบเศรษฐกิจและเขตเศรษฐกิจพิเศษภายในประเทศ ซึ่งจะมีผลต่อทิศทางการวางแผนพัฒนาด้านโครงสร้างพื้นฐานของประเทศไทย ตลอดจนการปรับเปลี่ยนกฎ ระเบียบ กติกา ด้านการค้าการลงทุนที่มุ่งเน้นให้ความสำคัญกับเรื่องความโปร่งใสและสิ่งแวดล้อมมากขึ้น

(๒) **การเปิดเสรีภายใต้ข้อตกลงประชาคมเศรษฐกิจอาเซียนในปี ๒๕๕๘** จะนำมาซึ่งโอกาสที่สำคัญๆ หลายประการต่อการยกระดับศักยภาพการขยายตัวของเศรษฐกิจไทย ได้แก่ ๑) การลดข้อจำกัดใน ด้านอุปสงค์ในประเทศ ๒) โอกาสในการใช้ปัจจัยการผลิตและแรงงานสำหรับการพัฒนาภาคเกษตรและอุตสาหกรรมที่ใช้แรงงานและวัตถุดิบเข้มข้นในการเพิ่มขีดความสามารถในการแข่งขันและพัฒนาตนเองไปสู่ระดับการผลิตที่สูงขึ้นทั้งการผลิตในประเทศและการใช้ฐานการผลิตในประเทศเพื่อนบ้านและ ๓) โอกาสในการใช้ความได้เปรียบด้านสถานที่ตั้งและด้านโครงสร้างพื้นฐานและโลจิสติกส์ในการขับเคลื่อนเศรษฐกิจให้เป็นศูนย์กลางทางการบริการและการผลิตภาคอุตสาหกรรมอนาคตในอนุภูมิภาคและในภูมิภาคในระยะต่อไป

(๓) **การเปิดเสรีทางการค้ากับประเทศที่พัฒนาแล้ว** จะมีการนำประเด็นด้านมาตรฐานของการค้าและบริการมาเป็นข้อกีดกันทางการค้าซึ่งผู้ประกอบการภายในประเทศโดยเฉพาะวิสาหกิจขนาดกลางและขนาดย่อมต้องปรับตัวเพื่อพัฒนาผลิตภาพการผลิตและรูปแบบธุรกิจ พัฒนามาตรฐานของอุตสาหกรรม ตลอดจนพัฒนาสินค้าที่เป็นมิตรต่อสิ่งแวดล้อมและมีความรับผิดชอบต่อสังคม/ชุมชนมากขึ้นโดยแรงจูงใจจากกระแสการเปิด เสรีทางการค้า จะก่อให้เกิดการเคลื่อนย้ายเงินทุน แนวโน้มราคาสินค้าเกษตรและสินค้าขั้นปฐม แรงกดดันจากการเพิ่มขึ้นของขีดความสามารถในการแข่งขันของประเทศต่างๆ ในอนุภูมิภาคโดยเฉพาะในการผลิตสินค้าเกษตร สินค้ากึ่งทุนและเทคโนโลยีเข้มข้น รวมทั้งแนวโน้มนโยบายและมาตรการการพัฒนาของภาครัฐที่ยังไม่ทั่วถึง ยังมีแนวโน้มที่จะตอกย้ำปัญหาความเหลื่อมล้ำทางด้านรายได้ให้มีความรุนแรงมากขึ้นและเป็นอุปสรรคต่อการสร้างการเติบโตของเศรษฐกิจแบบทั่วถึง (Inclusive Growth) ซึ่งเป็นปัจจัยที่จำเป็นต่อการขยายตัวทางเศรษฐกิจที่ต่อเนื่องและยั่งยืน

(๔) **ตลาดเงิน ตลาดทุนและเศรษฐกิจโลกยังมีความเสี่ยงที่จะผันผวนตลอดช่วงแผนฯ ๑๒** เนื่องจาก ๑) ผลกระทบจากการปรับทิศทางนโยบายการเงินในสหรัฐอเมริกาในช่วงต้นแผนพัฒนาฯ และแนวโน้มการปรับทิศทางนโยบายการเงินในยุโรปในช่วงกลางถึงปลายแผนพัฒนาฯ และ ๒) ปัญหาการสั่งสมหนี้สาธารณะในประเทศสำคัญๆ ในช่วงหลังวิกฤติเศรษฐกิจโลกที่มีความเสี่ยงจะพัฒนาไปสู่วิกฤติและสร้างผลกระทบต่อเสถียรภาพของระบบเศรษฐกิจและการเงินโลกหากมาตรการปฏิรูปในประเทศสำคัญๆ ของโลกไม่ประสบความสำเร็จอย่างเป็นรูปธรรม

(๕) **ความเหลื่อมล้ำของกระแสวัฒนธรรมโลก** ความก้าวหน้าในการติดต่อสื่อสาร การขยายตัวของเครือข่ายทางสังคมออนไลน์ ส่งผลให้มีทั้งโอกาสและความเสี่ยง ต่อวิถีชีวิตทัศนคติ และความเชื่อในสังคมตลอดจนความสัมพันธ์ระหว่างบุคคล กระบวนการเรียนรู้ และพฤติกรรมกรบริโภคของคนในประเทศ

๓.๒.๔ การเปลี่ยนแปลงสภาพภูมิอากาศ

(๑) **การเปลี่ยนแปลงสภาพภูมิอากาศ (Climate Change)** จะส่งผลกระทบต่อสถานการณ์ความเสื่อมโทรมของทรัพยากรธรรมชาติและสิ่งแวดล้อมให้มีความรุนแรงมากขึ้น อุณหภูมิของโลกเพิ่มขึ้น ทำให้เกิดความแห้งแล้งเป็นระยะเวลายาวนาน เกิดฝนขาดช่วง และมีฤดูกาลเปลี่ยนไป ส่งผลกระทบต่อความอุดมสมบูรณ์ของดิน ป่าไม้เกิดความเสื่อมโทรม แหล่งน้ำขาดแคลน ผลผลิตทางการเกษตรลดลงเกิดโรครະบาดในพืชและสัตว์ และอาจเกิดผลกระทบต่อสุขภาพของมนุษย์กรณีที่เกิดโรครະบาดใหม่เกิดความเสียหายต่อการสูญเสียความหลากหลายทางชีวภาพ เช่น ระบบนิเวศป่าไม้ ระบบนิเวศชายฝั่ง พื้นที่ชุ่มน้ำ เกิดการกัดเซาะชายฝั่ง และการสูญเสียความหลากหลายทาง

ชีวภาพดังกล่าวข้างต้น จะส่งผลต่อความมั่นคงด้านอาหาร สุขภาพ พลังงาน และลดทอนขีดความสามารถในการพึ่งพาตนเองของชุมชน

(๒) การเปลี่ยนแปลงของสภาพภูมิอากาศยังส่งผลให้ภัยพิบัติทางธรรมชาติมีแนวโน้มเกิดบ่อยครั้งขึ้นและมีความรุนแรงมากขึ้น ทั้งอุทกภัย ภัยแล้ง แผ่นดินไหวและดินโคลนถล่ม ส่งผลกระทบต่อภาคการผลิต การพัฒนาอุตสาหกรรม และการพัฒนาเศรษฐกิจโดยรวมของประเทศ รวมทั้งวิถีการดำรงชีวิตของประชาชน นอกจากนี้ ข้อตกลงระหว่างประเทศเกี่ยวกับการเปลี่ยนแปลงสภาพภูมิอากาศจะทวีความเข้มข้นและเป็นแรงกดดันให้ประเทศไทยต้องเตรียมพร้อมรับภาระในการลดการปล่อยก๊าซเรือนกระจกภายใต้กระแสการแข่งขันทางการค้า

๓.๒.๕ วาระการพัฒนาของโลกภายหลัง ค.ศ. ๒๐๑๕ (Post ๒๐๑๕ Agenda)

ประเด็นสำคัญของวาระการพัฒนาโลกภายหลัง ค.ศ.๒๐๑๕ คือ การจัดทำเป้าหมายการพัฒนาที่ยั่งยืนในกรอบสหประชาชาติ (Sustainable Development Goals–SDGs) ในช่วงเวลา ๑๕ ปี โดยสหประชาชาติให้การรับรองแล้วเมื่อวันที่ ๑๐ กันยายน ๒๕๕๗ ประกอบด้วยเป้าประสงค์ (Goal) จำนวน ๑๗ ข้อ และเป้าหมาย (Target) จำนวน ๑๖๙ ข้อ ซึ่งจะส่งผลกระทบกับการวางแผนทางการพัฒนาประเทศในอนาคตที่ต้องเน้นขจัดความยากจนให้หมดไป ประชาชนมีสุขภาพที่ดี มีระบบการศึกษา มีความเท่าเทียมกันทางเพศส่งเสริมการเติบโตทางเศรษฐกิจแบบยั่งยืน มีระบบโครงสร้างพื้นฐานที่รองรับการพัฒนาอุตสาหกรรมที่ยั่งยืน ลดความไม่เท่าเทียมกันทั้งภายในประเทศและระหว่างประเทศ มีรูปแบบการผลิตและการบริโภคแบบยั่งยืน เตรียมความพร้อมในการรับมือการเปลี่ยนแปลงสภาพภูมิอากาศ สงวนรักษาทรัพยากรธรรมชาติและหลากหลายทางชีวภาพ มีการจัดการทรัพยากรทางทะเลอย่างยั่งยืน ส่งเสริมให้สังคมมีความสุข มีความยุติธรรมและส่งเสริมความเป็นหุ้นส่วนเพื่อการพัฒนาในระดับโลกร่วมกัน

๔ กรอบวิสัยทัศน์และเป้าหมาย

๔.๑ กรอบวิสัยทัศน์แผนพัฒนาฯ ฉบับที่ ๑๒ จากสถานะของประเทศและบริบทการเปลี่ยนแปลงต่างๆ ที่ประเทศกำลังประสบอยู่ ทำให้การกำหนดวิสัยทัศน์แผนพัฒนาฯ ฉบับที่ ๑๒ ยังคงมีความต่อเนื่องจากวิสัยทัศน์แผนพัฒนาฯ ฉบับที่ ๑๑ และกรอบหลักการของการวางแผนที่น้อมนำและประยุกต์ใช้หลักปรัชญาของเศรษฐกิจพอเพียง ยึดคนเป็นศูนย์กลางของการพัฒนาอย่างมีส่วนร่วม การพัฒนาที่ยืดหยุ่นสมดุล ยั่งยืน โดยวิสัยทัศน์ของการพัฒนาในแผนพัฒนาฯ ฉบับที่ ๑๒ ต้องให้ความสำคัญกับการกำหนดทิศทางการพัฒนาที่มุ่งสู่การเปลี่ยนผ่านประเทศไทยจากประเทศที่มีรายได้ปานกลางไปสู่ประเทศที่มีรายได้สูง มีความมั่นคง และยั่งยืน สังคมอยู่ร่วมกันอย่างมีความสุข และนำไปสู่การบรรลุวิสัยทัศน์ระยะยาว “มั่นคง มั่งคั่ง ยั่งยืน” ของประเทศ

๔.๒ การกำหนดตำแหน่งทางยุทธศาสตร์ของประเทศ (Country Strategic Positioning) เป็นการกำหนดตำแหน่งทางยุทธศาสตร์ของประเทศที่สอดคล้องกับยุทธศาสตร์ชาติที่ สศช. ได้จัดทำขึ้นประเทศไทยเป็นประเทศรายได้สูงที่มีการกระจายรายได้อย่างเป็นธรรม เป็นศูนย์กลางด้านการขนส่งและ โลจิสติกส์ของภูมิภาค สู่ความเป็นชาติการค้าและบริการ (Trading and Service Nation) เป็นแหล่งผลิตสินค้าเกษตรอินทรีย์และเกษตรปลอดภัย แหล่งอุตสาหกรรมสร้างสรรค์และมีนวัตกรรมสูงที่เป็นมิตรต่อสิ่งแวดล้อม

๔.๓ เป้าหมาย

๔.๓.๑ การหลุดพ้นจากกับดักประเทศรายได้ปานกลางสู่รายได้สูง

- (๑) เศรษฐกิจขยายตัวเฉลี่ยไม่ต่ำกว่าร้อยละ ๕.๐
- (๒) ผลิตภัณฑ์มวลรวมในประเทศต่อหัว (GDP Per Capita) และรายได้ประชาชาติต่อหัว (GNP Per Capita) ณ สิ้นแผนพัฒนาฯ ฉบับที่ ๑๒ ในปี ๒๕๔๖ เพิ่มขึ้นเป็น ๓๑๗,๐๕๑ บาท (๙,๓๒๕ ดอลลาร์ สรอ.) และ ๓๐๑,๑๙๙ บาท (๘,๘๕๙ ดอลลาร์ สรอ.) ต่อคนต่อปี
- (๓) ผลผลิตภาพการผลิตเพิ่มขึ้นไม่ต่ำกว่าเฉลี่ยร้อยละ ๒.๕ ต่อปี
- (๔) การลงทุนรวมขยายตัวไม่ต่ำกว่าเฉลี่ยร้อยละ ๘.๐ (การลงทุนโดยตรงจากภาครัฐไม่ต่ำกว่าร้อยละ ๑๐.๐ และการลงทุนของภาคเอกชนขยายตัวไม่ต่ำกว่าเฉลี่ยร้อยละ ๗.๕ ในขณะที่ปริมาณการส่งออกขยายตัวเฉลี่ยไม่ต่ำกว่าร้อยละ ๔.๐ ต่อปี)

คุณภาพ

(๑) ประชาชนทุกช่วงวัยมีความมั่นคงทางด้านเศรษฐกิจและสังคม (Socio-Economic Security) และมีคุณภาพชีวิตที่ดีขึ้น

(๒) การศึกษาและการเรียนรู้ได้รับการพัฒนาคุณภาพ

(๓) สถาบันทางสังคมมีความเข้มแข็งเป็นฐานรากที่เอื้อต่อการพัฒนาคน

๔.๓.๓ การลดความเหลื่อมล้ำในสังคม

(๑) การกระจายรายได้มีความเท่าเทียมกันมากขึ้น

(๒) บริการทางสังคมมีคุณภาพและมีการกระจายอย่างทั่วถึง

๔.๓.๔ การสร้างการเจริญเติบโตทางเศรษฐกิจและสังคมที่เป็นมิตรกับสิ่งแวดล้อม

(๑) รักษาความมั่นคงของฐานทรัพยากร สร้างสมดุลระหว่างการอนุรักษ์และการใช้ประโยชน์อย่างยั่งยืน และเป็นธรรม

(๒) ขับเคลื่อนประเทศสู่เศรษฐกิจและสังคมที่เป็นมิตรต่อสิ่งแวดล้อม

(๓) เพิ่มขีดความสามารถในการรับมือภัยพิบัติและการเปลี่ยนแปลงสภาพภูมิอากาศ

(๔) เพิ่มประสิทธิภาพและเสริมสร้างธรรมาภิบาลในการบริหารจัดการทรัพยากรธรรมชาติและสิ่งแวดล้อม

(๕) มีการบริหารจัดการน้ำให้สมดุลระหว่างการอุปสงค์และอุปทานของน้ำ

๔.๓.๕ การบริหารราชการแผ่นดินที่มีประสิทธิภาพ

(๑) การบริหารงานภาครัฐที่โปร่งใส เป็นธรรม มีประสิทธิภาพ และมีส่วนร่วม

(๒) ขจัดการทุจริตคอร์รัปชัน

(๓) มีการกระจายอำนาจที่เหมาะสม

๕ แนวทางการพัฒนา

๕.๑ การยกระดับศักยภาพการแข่งขันและการหลุดพ้นกับดักรายได้ปานกลางสู่รายได้สูง

๕.๑.๑ การส่งเสริมด้านการวิจัยและพัฒนา

พัฒนาสถานะแวดล้อมของการพัฒนาวิทยาศาสตร์ เทคโนโลยี วิจัย และนวัตกรรม ทั้งด้านการลงทุนในการวิจัยและพัฒนา ด้านบุคลากรวิจัย ด้านโครงสร้างพื้นฐาน และด้านการบริหารจัดการ รวมทั้งสนับสนุนและผลักดันให้ผู้ประกอบการมีบทบาทหลักด้านเทคโนโลยีและนวัตกรรม ตลอดจนผลักดันงานวิจัยและพัฒนาให้ใช้ประโยชน์อย่างแท้จริงทั้งเชิงพาณิชย์และสาธารณะโดยให้ความคุ้มครองทรัพย์สินทางปัญญา

๕.๑.๒ การพัฒนาผลิตภาพแรงงาน

สร้างความร่วมมือระหว่างภาครัฐและภาคเอกชนในการพัฒนากำลังคนและแรงงานให้มีทักษะความรู้ และสมรรถนะที่สอดคล้องกับความต้องการของตลาดและรองรับการเปิดเสรีของประชาคมอาเซียนโดยยกระดับและพัฒนาสมรรถนะแรงงานไทยด้วยเทคโนโลยี เร่งรัดให้แรงงานทั้งระบบมีการเรียนรู้ขั้นพื้นฐานเพื่อสามารถแข่งขันในตลาดแรงงานได้ สนับสนุนให้แรงงานและปัจจัยการผลิตมีความยืดหยุ่นในการเคลื่อนย้ายระหว่างสาขาการผลิตและระหว่างพื้นที่การผลิต เพื่อให้แรงงานสามารถเคลื่อนย้ายไปสู่สาขาการผลิตที่มีผลิตภาพการผลิตสูงสุด และสนับสนุนให้ผู้ประกอบการในภาคอุตสาหกรรมและบริการจัดทำกรอบคุณวุฒิวิชาชีพและมาตรฐานฝีมือแรงงานให้เป็นมาตรฐานที่เชื่อมโยงกันเพื่อยกระดับทักษะของแรงงานไทย

๕.๑.๓ การส่งเสริมผู้ประกอบการที่เข้มแข็งและพาณิชย์ดิจิทัล

พัฒนาขีดความสามารถของผู้ประกอบการให้มีความยืดหยุ่นสามารถปรับตัวและดำเนินธุรกิจท่ามกลางการดำเนินนโยบายและมาตรการการกีดกันทางการค้าในรูปแบบต่างๆ เพิ่มสัดส่วนความเป็นเจ้าของ คนไทย และสนับสนุนให้มีการขยายตลาดที่มีแบรนด์สินค้าและช่องทางการตลาดที่เป็นของตนเองมากขึ้น ตลอดจนพัฒนาต่อยอดอุตสาหกรรมและบริการเพื่อเข้าสู่การเป็นศูนย์กลางการผลิต บริการและอุตสาหกรรมดิจิทัล

๕.๑.๔ การลงทุนโครงสร้างพื้นฐานเร่งลงทุนและพัฒนาโครงสร้างพื้นฐานด้านการคมนาคมขนส่งเพื่อเชื่อมโยง

พื้นที่

เศรษฐกิจในประเทศและต่างประเทศ ทั้งการพัฒนาและปรับปรุงโครงข่ายรถไฟให้เป็นโครงข่ายหลักในการเดินทางและขนส่งของประเทศ พัฒนาโครงข่ายระบบขนส่งสาธารณะและโครงข่ายทางหลวงพิเศษระหว่างเมือง ขยายขีดความสามารถของท่าอากาศยานหลักของประเทศ พัฒนาท่าเรือที่มีศักยภาพให้เป็นท่าเรืออิเล็กทรอนิกส์เต็มรูปแบบ รวมทั้งพัฒนาและปรับปรุงระบบโทรคมนาคมของประเทศ ตลอดจนสนับสนุนการพัฒนาด้านอุตสาหกรรมที่เกิดจากลงทุนด้านโครงสร้างพื้นฐาน เช่น อุตสาหกรรมซ่อมบำรุงและผลิตชิ้นส่วน อากาศยาน และอุตสาหกรรมระบบราง เป็นต้น เพื่อสร้างโอกาสทางเศรษฐกิจให้กับประเทศในการเป็นฐานการผลิตในภูมิภาคอาเซียน

๕.๑.๕ การปรับโครงสร้างการผลิต

ปรับโครงสร้างการผลิตภาคเกษตร โดยการปรับเปลี่ยนจากการผลิตสินค้าเกษตรขั้นปฐมเป็นสินค้าเกษตรแปรรูปที่มีมูลค่าสูงมีคุณภาพและมาตรฐานสากล สามารถสร้างความเชื่อมโยงทางด้านวัตถุดิบกับประเทศเพื่อนบ้านและลดระดับการผลิตสินค้าขั้นปฐมที่สูญเสียขีดความสามารถในการแข่งขัน ลงสู่ระดับที่จำเป็นสำหรับการสร้างความมั่นคงทางด้านอาหารและพลังงาน จัดระบบการผลิตให้สอดคล้องกับศักยภาพพื้นที่และความต้องการของตลาดตั้งแต่ต้นน้ำถึงปลายน้ำทั้งด้านกายภาพและเศรษฐกิจ รวมทั้งส่งเสริมการรวมกลุ่มทางการเกษตรจากกิจการเจ้าของคนเดียวเป็นการประกอบการในลักษณะสหกรณ์ ห้างหุ้นส่วน และบริษัทเพื่อให้เกิดการประหยัดจากขนาด พิจารณาพันธุ์พืชที่เหมาะสมกับศักยภาพของพื้นที่และแหล่งน้ำ ใช้เทคโนโลยีการผลิตในระดับที่เหมาะสม ใช้กลไกตลาดในการป้องกันความเสี่ยง ตลอดจนส่งเสริมและเร่งขยายผลแนวคิดการทำเกษตรตามหลักปรัชญาของเศรษฐกิจพอเพียง และระบบเกษตรกรรมยั่งยืนปรับโครงสร้างการผลิตภาคบริการโดยเร่งพัฒนาระบบคมนาคมขนส่งให้เกิดความเชื่อมโยงกันเป็นโครงข่ายทั้งทางบก ทางน้ำ และทางอากาศเร่งพัฒนาท่าเทียบเรือขนาดใหญ่เพื่อรองรับการเติบโตของการท่องเที่ยวทางทะเล ปรับปรุงแก้ไขกฎหมายที่เกี่ยวข้องกับการท่องเที่ยวให้ครอบคลุมและทันสมัยทั้งการควบคุมกิจกรรมต่างๆ เกี่ยวกับการท่องเที่ยวและส่งเสริมการท่องเที่ยวและกำหนดและจัดทำกฎหมายเพื่อยกระดับมาตรฐานการท่องเที่ยวของไทยสู่สากลและรองรับการพัฒนาการท่องเที่ยวให้สามารถแข่งขันได้ในระดับนานาชาติ รวมทั้งส่งเสริมการพัฒนาเชิงพื้นที่ในลักษณะกลุ่ม คลัสเตอร์ท่องเที่ยว โดยสนับสนุนการพัฒนาด้านการท่องเที่ยวของพื้นที่ที่มีความเชื่อมโยงทั้งทางกายภาพ วิถีชีวิต/วัฒนธรรมท้องถิ่นและกิจกรรมการท่องเที่ยว ตลอดจนส่งเสริมการสร้างเชื่อมโยงด้านการท่องเที่ยวในภูมิภาคอาเซียน ทั้งประเทศที่มีพรมแดนติดกันและประเทศที่มีโครงข่ายคมนาคมขนส่งเชื่อมโยงกัน เพื่อให้เกิดการพัฒนาแบบองค์รวมทั้งระบบพัฒนาต่อยอดอุตสาหกรรมอนาคตเพื่อเป็นแหล่งการถ่ายเทเทคโนโลยี เชื่อมโยงการผลิตกับอุตสาหกรรมที่เป็นฐานรายได้ประเทศ และเป็นกลไกการขับเคลื่อนเศรษฐกิจไทยให้เข้าสู่การเป็นศูนย์กลางการผลิตและบริการทั้งในระดับอนุภูมิภาคและในภูมิภาคอาเซียนพัฒนาโครงสร้างพื้นฐานที่สนับสนุนการขยายตัวด้านการค้าการลงทุน เช่น โลจิสติกส์ และพลังงาน รวมทั้งปัจจัยสนับสนุนการลงทุนอื่นๆ เช่น ลดอุปสรรคการเคลื่อนย้ายเงินทุนระหว่างประเทศ เป็นต้น ส่งเสริมการนำเทคโนโลยีและนวัตกรรมมาประยุกต์ใช้ทั้งภาคการผลิต การตลาด การบริหารจัดการการเงิน และโลจิสติกส์ เชื่อมโยงเศรษฐกิจดิจิทัล ในการอำนวยความสะดวกทางการค้าการลงทุนด้วยระบบอิเล็กทรอนิกส์ และสนับสนุนการลงทุนเพื่อสร้างเศรษฐกิจและสังคมแห่งปัญญาและการเรียนรู้ มุ่งเน้นการพัฒนาธุรกิจเชิงสร้างสรรค์ การลงทุนที่ใช้เทคโนโลยีขั้นสูงและเป็นมิตรกับสิ่งแวดล้อม การประหยัดพลังงานและการใช้พลังงานทดแทน การลงทุน ด้านการวิจัยและพัฒนาเชิงพาณิชย์ การจัดตั้งสำนักงานใหญ่ข้ามประเทศ บริษัทการค้าระหว่างประเทศ รวมทั้งการให้ความสำคัญเรื่องความรับผิดชอบต่อสังคม การตอบแทน ผู้สังคมขององค์กร และกิจการเพื่อสังคม

๕.๒ การพัฒนาศักยภาพคนตามช่วงวัยและการปฏิรูประบบเพื่อสร้างสังคมสูงวัยอย่างมีคุณภาพ

๕.๒.๑ การพัฒนาศักยภาพคนในทุกช่วงวัยให้สนับสนุนการเจริญเติบโตของประเทศ โดยช่วงวัยเด็กตั้งแต่แรกเกิดให้มีพัฒนาการที่สมวัยในทุกด้าน วัยเรียน วัยรุ่นให้มีทักษะการเรียนรู้ ทักษะชีวิตสามารถอยู่ร่วมกับผู้อื่นภายใต้บริบทสังคมที่เป็นพหุวัฒนธรรม วัยแรงงานให้มีการพัฒนาระดับสมรรถนะฝีมือแรงงานเพื่อสร้างผลิตภาพเพิ่มให้กับประเทศ วัยผู้สูงอายุให้มีการทำงานที่เหมาะสมตามศักยภาพและประสบการณ์ มีรายได้ในการดำรงชีวิต มีการสร้างเสริมและฟื้นฟู

สุขภาพเพื่อป้องกันหรือชะลอความทุกข์ทรมานและโรคเรื้อรังต่างๆ ที่จะก่อให้เกิดภาระแก่ปัจเจกบุคคล ครอบครัว และระบบบริการสุขภาพ

๕.๒.๒ การยกระดับคุณภาพการศึกษาและการเรียนรู้ให้มีคุณภาพ เท่าเทียมและทั่วถึง โดย

(๑) ปฏิรูประบบบริหารจัดการทางการศึกษา โดยปรับระบบบริหารจัดการการศึกษาใหม่ เพื่อสร้างความรับผิดชอบต่อผลลัพธ์ (Accountability)

(๒) ปฏิรูประบบการคลังด้านการศึกษา เพื่อเพิ่มคุณภาพและประสิทธิภาพการจัดการศึกษาโดยการ จัดสรรงบประมาณตรงสู่ผู้เรียน ส่งเสริมการมีส่วนร่วมจากภาคเอกชนในการจัดการศึกษา

(๓) พัฒนาคุณภาพครูทั้งระบบ ตั้งแต่กระบวนการผลิต สรรหา และการคัดเลือกให้ได้คนดีคนเก่ง รวมทั้งระบบการประเมินและรับรองคุณภาพที่เน้นผลลัพธ์จากตัวผู้เรียน และ

(๔) ปฏิรูประบบการเรียนรู้ โดยมุ่งจัดการเรียนรู้เพื่อสร้างสมรรถนะกำลังคนทั้งระบบการศึกษาตั้งแต่ ระดับปฐมศึกษาจนถึงการเรียนรู้ตลอดชีวิต พัฒนาสื่อเพื่อการเรียนรู้ ปรับหลักสูตรและผลิตกำลังคนให้สอดคล้องกับการ เปลี่ยนแปลงและความต้องการของตลาด การวิจัยและการใช้เทคโนโลยีและสื่อเพื่อการเรียนรู้

๕.๒.๓ การพัฒนาด้านสุขภาพ โดยส่งเสริมการพัฒนาเทคโนโลยีและนวัตกรรมทาง เพื่อรองรับการเป็นสังคม ผู้สูงอายุทั้งในด้านผลิตภัณฑ์สุขภาพและที่อยู่อาศัยสำหรับผู้สูงอายุยกระดับการบริหารจัดการระบบสุขภาพเพื่อลดความ เหลื่อมล้ำและสร้างความยั่งยืนในระยะยาวโดยพัฒนาระบบข้อมูลสารสนเทศเพื่อการบริหารทรัพยากรด้านสาธารณสุข บูรณาการระบบหลักประกันสุขภาพภาครัฐให้เกิดความเป็นเอกภาพในการบริหารจัดการและการใช้ทรัพยากร และ ส่งเสริมการอภิบาลระบบสุขภาพในรูปแบบเครือข่ายที่มีการใช้ทรัพยากรร่วมกัน พัฒนาศักยภาพของประเทศไทยสู่การ เป็นศูนย์กลางสุขภาพนานาชาติทั้งในด้านศูนย์กลางบริการสุขภาพ (Medical Service Hub) ศูนย์กลางบริการเพื่อ ส่งเสริมสุขภาพ (Wellness Hub) ศูนย์กลางยาและผลิตภัณฑ์เพื่อสุขภาพ (Product Hub) และศูนย์กลางบริการวิชาการ และงานวิจัย (Academic Hub) เพื่อนำรายได้กลับมาช่วยยกระดับคุณภาพบริการสาธารณสุขภายในประเทศรวมทั้ง ส่งเสริมการให้ความสำคัญกับมิติสุขภาพในทุกนโยบายสาธารณะ (Health in All Policies) เพื่อให้การขับเคลื่อนนโยบาย ของทุกภาคส่วนตระหนักถึงผลกระทบของนโยบายสาธารณะที่มีต่อสุขภาพของประชาชน

๕.๒.๔ การสร้างสภาพแวดล้อมและนวัตกรรมที่เอื้อต่อการดำรงชีพในสังคมสูงวัย โดยการปรับปรุง

สภาพแวดล้อมและความจำเป็นทางกายภาพให้เหมาะกับวัย และการพัฒนาระบบการดูแลผู้สูงอายุในรูปแบบที่ หลากหลายทั้งในด้านการจัดบริการสุขภาพและสวัสดิการสังคมอย่างบูรณาการ โดยการมีส่วนร่วมของทุกภาคส่วนอย่าง ต่อเนื่อง รวมทั้งพัฒนาชุมชนที่มีศักยภาพและความพร้อมให้เป็นต้นแบบของการดูแลผู้สูงอายุเพื่อขยายผลไปสู่ชุมชนอื่น ตลอดจนการพัฒนานวัตกรรมในการใช้ชีวิตประจำวันสำหรับผู้สูงอายุ

๕.๓ การลดความเหลื่อมล้ำทางสังคม

๕.๓.๑ การยกระดับรายได้และสร้างโอกาสในการประกอบอาชีพ

มุ่งเน้นการเพิ่มผลิตภาพแรงงานโดย สนับสนุนให้แรงงานมีโอกาสเข้าถึงการเรียนรู้และพัฒนาทักษะฝีมือแรงงานอย่างมีมาตรฐาน ปรับโครงสร้างค่าจ้าง แรงงานให้ชัดเจนและสะท้อนทักษะฝีมือแรงงานอย่างแท้จริง เร่งผลักดันให้การใช้ระบบมาตรฐานคุณวุฒิวิชาชีพและ มาตรฐานฝีมือแรงงานในทางปฏิบัติอย่างเป็นรูปธรรม นอกจากนี้ เพิ่มผลิตภาพทางการผลิตของเกษตรกรรายย่อย โดย สนับสนุนการวิจัยและพัฒนาและการผลิตทางการเกษตรที่สอดคล้องกับพื้นที่สร้างหลักประกันรายได้แทนการอุดหนุน ด้านราคาสินค้าเกษตร ลดต้นทุนทางการเกษตรโดยสนับสนุนปัจจัยการผลิต

๕.๓.๒ การจัดบริการทางสังคมให้ทุกคนตามสิทธิขั้นพื้นฐาน และเน้นการสร้างภูมิคุ้มกันระดับปัจเจก โดย (๑)

พัฒนาระบบบริการสาธารณสุขให้มีคุณภาพและมีช่องทางการเข้าถึงอย่างหลากหลาย โดยเฉพาะระบบบริการสาธารณสุข และการศึกษาขั้นพื้นฐาน สวัสดิการสังคม และกระบวนการยุติธรรม (๒) สนับสนุนการจัดหาที่อยู่อาศัยของผู้มีรายได้น้อย และการเข้าถึงระบบสาธารณสุขปฐมภูมิ กำหนดเป็นนโยบายที่อยู่อาศัยแห่งชาติและเมืองน่าอยู่ พัฒนาโครงการที่อยู่อาศัย แก้ปัญหาชุมชนแออัดในเมืองโดยดำเนินการร่วมกับภาคธุรกิจเอกชน และ (๓) การจัดรูปแบบสวัสดิการพื้นฐานที่จำเป็น และเหมาะสมตามกลุ่มเป้าหมาย (Customized Welfare) ที่คำนึงถึงฐานะทางเศรษฐกิจและสังคมที่แตกต่างกัน โดยมี แนวทางการรับภาระค่าใช้จ่ายร่วมกัน (Cost Sharing)

๕.๓.๓ การสร้างความเสมอภาคในการเข้าถึงทรัพยากร โดยปฏิรูปที่ดินเพื่อการเกษตร สนับสนุนให้เกษตรกร

รายย่อยที่ไร้ที่ดินทำกินและยากจนได้มีที่ดินเป็นของตนเองหรือมีสิทธิทำกินในที่ดินปฏิรูประบบการบริหารจัดการน้ำอย่าง เป็นระบบและเข้าถึงพื้นที่เป้าหมายได้อย่างแท้จริงด้วยการผลักดัน พรบ.ทรัพยากรน้ำและบูรณาการแผนงานและ

งบประมาณร่วมกันของหน่วยงาน และสร้างกระบวนการมีส่วนร่วม รวมทั้งปรับโครงสร้างภายในที่เป็นธรรม เช่น ภาษีที่ดิน และสิ่งปลูกสร้าง ภาษีมรดก และภาษีสิ่งแวดล้อม เป็นต้น

๕.๓.๔ การเข้าถึงกระบวนการยุติธรรมอย่างเสมอภาค การคุ้มครองสิทธิขั้นพื้นฐาน และการเข้าถึงกระบวนการยุติธรรมอย่างเท่าเทียมโดยการเสริมศักยภาพและความเข้มแข็งด้านกฎหมายให้แก่ประชาชน รวมทั้งการปรับปรุงและบังคับใช้กฎหมายเพื่อลดปัญหาความเหลื่อมล้ำ เช่น กฎหมายป่าชุมชนกฎหมายภาษีมรดกกฎหมายที่ดิน เป็นต้น

๕.๔ การรองรับการเชื่อมโยงภูมิภาคและความเป็นเมือง

๕.๔.๑ การลงทุนด้านโครงสร้างพื้นฐานและสิ่งอำนวยความสะดวกของเมือง เตรียมความพร้อมรองรับความเป็นเมือง ทั้งด้านการบริหารจัดการด้านผังเมืองด้านสาธารณสุขโรค สาธารณูปการ ระบบคมนาคมขนส่ง ระบบบริหารจัดการสิ่งแวดล้อม ระบบการศึกษาและระบบสาธารณสุขที่ได้มาตรฐาน มีคุณภาพและเพียงพอต่อความต้องการของคนในเมือง รวมทั้งเสริมสร้างความสามารถในการบริหารจัดการเมืองตามระดับการพัฒนา

๕.๔.๒ การพัฒนาด้านการขนส่งและโลจิสติกส์เชื่อมโยงกับเพื่อนบ้าน ส่งเสริมและเร่งรัดการพัฒนากระบวนการบริหารจัดการโลจิสติกส์ของประเทศเพื่อเพิ่มความสามารถในการแข่งขันของประเทศทั้งด้านการค้า การลงทุน และการบริการ โดยคำนึงถึงการเป็นมิตรต่อสิ่งแวดล้อม (Green Logistics) สนับสนุนให้เกิดความร่วมมือในห่วงโซ่อุปทาน และปรับปรุงกฎหมาย กฎระเบียบ รวมทั้งปรับลดกระบวนการด้านอำนวยความสะดวกทางการค้า ขนส่ง และโลจิสติกส์ให้มีความสะดวกและมีประสิทธิภาพต่อภาคธุรกิจอย่างแท้จริง

๕.๔.๓ การส่งเสริมการลงทุน การค้าชายแดน และการจัดตั้งเขตพัฒนาเศรษฐกิจพิเศษ ให้ความสำคัญกับนโยบายส่งเสริมการลงทุนและการค้าชายแดนเพื่อดึงดูดให้นักลงทุนในภูมิภาคเข้ามาลงทุนในไทยและประเทศเพื่อนบ้าน รวมทั้งส่งเสริมการจัดตั้งเขตพัฒนาเศรษฐกิจพิเศษในพื้นที่ชายแดนโดยให้ความสำคัญกับการลงทุนโครงสร้างพื้นฐาน การส่งเสริมการลงทุนและสิทธิประโยชน์ การบริหารจัดการแรงงานต่างด้าว และการให้บริการจุดเดียวเบ็ดเสร็จ เพื่อช่วยอำนวยความสะดวกด้านการค้าชายแดนและการผ่านแดนระหว่างไทยกับประเทศในภูมิภาคมากขึ้น

๕.๕ การสร้างความเจริญเติบโตทางเศรษฐกิจและสังคมอย่างเป็นมิตรกับสิ่งแวดล้อม

๕.๕.๑ การรักษาทุนทางธรรมชาติเพื่อการเติบโตสีเขียว ใช้ประโยชน์จากทุนธรรมชาติ โดยคำนึงถึงขีดจำกัดและศักยภาพในการฟื้นตัว ปกป้องรักษาทรัพยากรป่าไม้ โดยสนธิกำลังของทุกภาคส่วนนำระบบสารสนเทศมาใช้ในการบริหารจัดการ บังคับใช้กฎหมายอย่างมีประสิทธิภาพและเป็นธรรม เพิ่มพื้นที่ป่าไม้โดยส่งเสริมการปลูกไม้มีค่าทางเศรษฐกิจระยะยาว อนุรักษ์และใช้ประโยชน์ความหลากหลายทางชีวภาพอย่างยั่งยืนและแบ่งปันผลประโยชน์อย่างเป็นธรรม รวมทั้งผลักดันแนวทางการประเมินมูลค่าของระบบนิเวศและการสร้างรายได้จากการอนุรักษ์ จัดสรรที่ดินให้แก่ผู้ยากไร้ กระจายการถือครองที่ดิน จัดทำฐานข้อมูลที่ดินเพื่อการบริหารจัดการอย่างเป็นระบบ การจัดเก็บภาษีที่ดินในอัตราก้าวหน้า กำหนดเพดานการถือครองที่ดินที่เหมาะสมและกำหนดมาตรการป้องกันการถือครองที่ดินของคนต่างชาติ บริหารจัดการน้ำเพื่อให้เกิดความยั่งยืนบูรณาการระหว่างหน่วยงานอย่างเป็นระบบ สร้างศูนย์ข้อมูลทรัพยากรน้ำ จัดตั้งองค์กรบริหารจัดการน้ำในระดับพื้นที่ เช่น คณะกรรมการลุ่มน้ำ และองค์กรผู้ใช้น้ำ คุ้มครองทรัพยากรทางทะเลและชายฝั่ง ลดความขัดแย้งเชิงนโยบายระหว่างการพัฒนาโครงสร้างพื้นฐาน การท่องเที่ยว การประมง และวิถีชีวิตของชุมชน บริหารจัดการแร่โดยกำหนดปริมาณที่เหมาะสมในการนำแร่มาใช้ประโยชน์ คำนึงถึงความจำเป็นและมูลค่าในอนาคต บังคับใช้มาตรการควบคุมผลกระทบจากการทำเหมืองแร่ที่ก่อมลพิษต่อสภาพแวดล้อมและสุขภาพอนามัยของประชาชน

๕.๕.๒ การส่งเสริมการบริโภคที่เป็นมิตรกับสิ่งแวดล้อม สร้างระบบหมุนเวียนวัสดุที่ใช้แล้ว ที่มีประสิทธิภาพ ขับเคลื่อนสู่ Zero Waste Society ผ่านมาตรการต่างๆ เช่น การปฏิรูประบบภาษีและค่าธรรมเนียมเพื่อสิ่งแวดล้อม การศึกษาเพื่อสิ่งแวดล้อม มาตรฐานและฉลากสินค้า เป็นต้น

๕.๕.๓ การส่งเสริมการผลิต การลงทุน และการสร้างงานสีเขียว เพื่อยกระดับประเทศสู่เศรษฐกิจและสังคมที่เป็นมิตรกับสิ่งแวดล้อม พัฒนากลยุทธ์อุตสาหกรรมสีเขียว ส่งเสริมผู้ประกอบการให้สามารถปรับระบบ ห่วงโซ่อุปทานหรือห่วงโซ่คุณค่าที่เป็นมิตรกับสิ่งแวดล้อม (Green Supply Chain/Green Value Chain) ส่งเสริมการทำการเกษตรกรรมยั่งยืน รวมทั้งส่งเสริมภาคบริการที่มีผลกระทบต่อสิ่งแวดล้อมน้อย เพื่อให้ประเทศไทยมีศักยภาพให้มีความก้าวหน้ามากขึ้นในการขับเคลื่อนเศรษฐกิจ

๕.๕.๔ การจัดการมลพิษและรักษาคุณภาพสิ่งแวดล้อม ด้วยการเร่งรัดการควบคุมมลพิษทั้งทางอากาศ ขยะ น้ำเสีย และของเสียอันตราย ที่เกิดจากการผลิตและบริโภค เพื่อสร้างคุณภาพสิ่งแวดล้อมที่ดีให้กับประชาชน เร่งรัดแก้ไขปัญหามลพิษเป็นลำดับแรก โดยส่งเสริมให้เกิดกลไกการคัดแยกขยะเพื่อนำกลับมาใช้ใหม่ให้มากที่สุด เร่งกำจัด

ขยะมูลฝอยตกค้างสะสมในสถานที่กำจัดในพื้นที่วิกฤต สร้างรูปแบบการจัดการขยะมูลฝอยและของเสียอันตรายที่เหมาะสม เน้นการแปรรูปเป็นพลังงาน สร้างวินัยของคนในชาติมุ่งสู่การจัดการที่ยั่งยืน โดยให้ความรู้แก่ประชาชน และการบังคับใช้กฎหมาย

๕.๕.๕ การพัฒนาความร่วมมือด้านสิ่งแวดล้อมระหว่างประเทศ ผลักดันการจัดทำแผนแม่บทการบริหารจัดการทรัพยากรธรรมชาติและสิ่งแวดล้อมของอาเซียน หาแนวทางการร่วมมือกับอาเซียนและอนุภูมิภาคลุ่มน้ำโขงในประเด็นการขนส่งข้ามพรมแดน การเคลื่อนย้ายแรงงาน การบริหารจัดการพลังงานและการบริหารจัดการทรัพยากรธรรมชาติ

๕.๕.๖ การเพิ่มขีดความสามารถในการปรับตัวเพื่อรองรับการเปลี่ยนแปลงสภาพภูมิอากาศและการบริหารจัดการเพื่อลดความเสี่ยงด้านภัยพิบัติ เพิ่มขีดความสามารถในการรับมือและปรับตัวต่อการเปลี่ยนแปลงสภาพภูมิอากาศ เพิ่มศักยภาพในการลดการปล่อยก๊าซเรือนกระจกให้กับทุกภาคส่วน ส่งเสริมการวิจัยและพัฒนาทางวิทยาศาสตร์ เทคโนโลยี และนวัตกรรมเพื่อลดผลกระทบและปรับตัวต่อการเปลี่ยนแปลงสภาพภูมิอากาศ พัฒนาระบบฐานข้อมูลและระบบการเตือนภัย ตลอดจนส่งเสริมความร่วมมือระหว่างประเทศด้านการเปลี่ยนแปลงสภาพภูมิอากาศ และภัยพิบัติทางธรรมชาติ ให้ความสำคัญกับการป้องกันน้ำท่วม วางแผนป้องกันเมืองและพื้นที่ชายฝั่ง พัฒนาเมืองที่สามารถปรับตัวและยืดหยุ่นต่อการเปลี่ยนแปลงสภาพภูมิอากาศ (Climate Resilience City) การให้บริการของระบบนิเวศ ส่งเสริมการลงทุนของภาคเอกชนในการรับมือภัยพิบัติโดยสร้างแนวป้องกันตามธรรมชาติ และการจัดทำแผนธุรกิจต่อเนื่อง รวมทั้งการพัฒนากระบวนการจัดการภัยพิบัติให้มีประสิทธิภาพพร้อมรองรับแนวโน้มการเกิดภัยพิบัติที่รุนแรงในอนาคต

๕.๖ การบริหารราชการแผ่นดินที่มีประสิทธิภาพ

๕.๖.๑ การสร้างความโปร่งใส ในทุกขั้นตอนของการปฏิบัติราชการ โดยให้มีช่องทางให้ทุกภาคส่วนสามารถเข้าถึง เข้าตรวจสอบข้อมูลของราชการและร้องเรียนได้ เช่น ข้อมูลการประกวดราคาจัดซื้อจัดจ้างโครงการของทางราชการ ข้อมูลการประมูลโครงการ ผู้ชนะการประมูลและราคาปิดประมูลข้อมูลความก้าวหน้าตามกระบวนการยุติธรรม เช่น คดีที่ไม่ดำเนินการตามหลักธรรมาภิบาล คดีทุจริตคอร์รัปชันและคดีที่ประชาชน ให้ความสนใจในแต่ละยุคสมัย ฯลฯ

๕.๖.๒ การพัฒนาบุคลากรภาครัฐ ให้มีความเป็นมืออาชีพและเพียงพอต่อการขับเคลื่อนภารกิจภาครัฐร่วมกับภาคเอกชนและภาคประชาสังคมที่เปลี่ยนแปลงไป เพื่อให้ระบบราชการเล็กกะทัดรัดแต่มีความคล่องตัวและมีประสิทธิภาพสูง

๕.๖.๓ การสร้างรูปแบบการพัฒนาองค์กรปกครองส่วนท้องถิ่นที่เหมาะสม สามารถรับมือการเปลี่ยนแปลงทางด้านเศรษฐกิจ สังคมและสิ่งแวดล้อม รวมทั้งเป็นแกนหลักในการประสานเครือข่ายและเชื่อมโยงภาคส่วนต่างๆ ในระดับพื้นที่ได้อย่างมีประสิทธิภาพ

๕.๖.๔ การสร้างระบบตรวจสอบ ติดตามและประเมินผลที่มีประสิทธิภาพ สร้างผลงานที่มีคุณภาพ รวดเร็วและน่าเชื่อถือ สามารถเป็นเครื่องมือให้กับคณะรัฐมนตรีประกอบการตัดสินใจในเชิงนโยบายได้ โดยเฉพาะอย่างยิ่งการติดตามประเมินผลโครงการใหญ่ๆ ที่มีการใช้จ่ายงบประมาณเป็นจำนวนมาก และเป็นโครงการที่มีผลกระทบในวงกว้าง

ทิศทางและกรอบยุทธศาสตร์ของแผนพัฒนาเศรษฐกิจและสังคมแห่งชาติ ฉบับที่ ๑๒ (พ.ศ. ๒๕๖๐-๒๕๖๔)

๑.๑ แผนพัฒนาเศรษฐกิจและสังคมแห่งชาติ ฉบับที่ ๑๒ ยึดโยงกับกรอบยุทธศาสตร์ชาติระยะ ๒๐ ปี (พ.ศ. ๒๕๕๘ - ๒๕๗๓) ขณะนี้รัฐบาลได้แต่งตั้งคณะกรรมการจัดทำยุทธศาสตร์ชาติขึ้นมาเพื่อออก ยุทธศาสตร์ชาติเบื้องต้น โดยมีเลขาธิการคณะกรรมการพัฒนาการเศรษฐกิจและสังคมแห่งชาติและ เลขาธิการคณะกรรมการพัฒนาการเศรษฐกิจและสังคมแห่งชาติเป็นกรรมการในคณะกรรมการฯ ดังกล่าวด้วย โดยในเบื้องต้นได้กำหนดวิสัยทัศน์ในกรอบยุทธศาสตร์ชาติระยะ ๒๐ ปี (พ.ศ. ๒๕๕๘ - ๒๕๗๓) ไว้ว่า “ประเทศไทยมีความ มั่นคง มั่งคั่ง ยั่งยืน เป็นประเทศพัฒนาแล้ว ด้วยการพัฒนาตามหลักปรัชญาของเศรษฐกิจพอเพียง”หรือเป็นคติพจน์ ประจำชาติว่า “มั่นคง มั่งคั่ง ยั่งยืน”

ทั้งนี้ ได้มีการกำหนดยุทธศาสตร์ชาติที่จะใช้เป็นกรอบแนวทางการพัฒนา ประกอบด้วย ๖ ยุทธศาสตร์ ได้แก่ (๑) ยุทธศาสตร์ด้านความมั่นคง (๒) ยุทธศาสตร์ด้านการสร้างความสามารถในการแข่งขัน (๓) ยุทธศาสตร์การพัฒนาและเสริมสร้างศักยภาพคน (๔) ยุทธศาสตร์ด้านการสร้างโอกาสความเสมอภาคและเท่าเทียม

เพื่อให้ทุกภาคส่วนในสังคมมีความตระหนักถึงเป้าหมายอนาคตของประเทศไทยร่วมกัน และเกิดการรวมพลังในการขับเคลื่อนการพัฒนาเพื่อการสร้างและรักษาไว้ซึ่งผลประโยชน์แห่งชาติและบรรลุนิยามทัศน์ของ ยุทธศาสตร์ชาติที่กล่าวข้างต้น จึงจำเป็นจะต้องมีการถ่ายทอดแนวทางการพัฒนาของยุทธศาสตร์ชาติสู่การปฏิบัติในแต่ละช่วงเวลาอย่างบูรณาการ หน่วยงานภาครัฐที่ทำหน้าที่กำหนดแผนและยุทธศาสตร์ในระดับต่างๆ ควรจะยึดกรอบการพัฒนาที่กำหนดไว้ในยุทธศาสตร์ชาติเป็นแนวทางในการพัฒนา ดังนั้น แผนพัฒนาฯ ฉบับที่ ๑๒ จึงนำวิสัยทัศน์ของ ยุทธศาสตร์ชาติมาเป็นวิสัยทัศน์ของแผนพัฒนาฯ ฉบับที่ ๑๒ และนำยุทธศาสตร์การพัฒนาทั้ง ๖ ด้านที่กำหนดไว้ใน ยุทธศาสตร์ชาติมาเป็นแนวทางในการกำหนดยุทธศาสตร์การพัฒนาของแผนพัฒนาฯ ฉบับที่ ๑๒ โดยจะกำหนด ยุทธศาสตร์ให้ตอบสนองกับบริบทการพัฒนาที่จะเกิดขึ้นในช่วง ๕ ปีแรกของยุทธศาสตร์ชาติ (พ.ศ. ๒๕๖๐ - ๒๕๖๔) เป็นสำคัญ

๑.๒ การกำหนดยุทธศาสตร์การพัฒนาของแผนพัฒนาฯ ฉบับที่ ๑๒

๑) **ยุทธศาสตร์การเสริมสร้างและพัฒนาศักยภาพทุนมนุษย์** พัฒนาคนทุกช่วงวัยเพื่อให้คนไทย เป็นคน ดี คนเก่ง มีระเบียบวินัย และมีคุณภาพชีวิตที่ดี โดยเฉพาะการพัฒนาและดูแลผู้สูงอายุที่จะมีส่วนสูงขึ้นไปในสังคมสูงวัย ทั้งการสร้างงานที่เหมาะสม การฟื้นฟูและดูแลสุขภาพเพื่อชะลอความทุพพลภาพและโรคเรื้อรัง การสร้าง สภาพแวดล้อมและนวัตกรรมที่เอื้อต่อสังคมสูงวัย มุ่งเน้นการพัฒนาศักยภาพคนเพื่อเป็นฐานการเพิ่มขีดความสามารถใน การแข่งขันของประเทศและรองรับการลดลงของขนาดกำลังแรงงาน โดยการยกระดับคุณภาพการศึกษาและการเรียนรู้ที่ สอดคล้องกับการเรียนรู้ในศตวรรษที่ ๒๑ การป้องกันและควบคุมปัจจัยทางสังคม ที่กำหนดสุขภาพเพื่อสร้าง สุขภาวะที่ดี การสร้างความอยู่ดีมีสุขให้ครอบครัวไทย รวมทั้งการเสริมสร้างบทบาทของสถาบันทางสังคมและทุนทาง วัฒนธรรมในการส่งเสริมคุณธรรมจริยธรรมในสังคม

๒) **ยุทธศาสตร์การสร้างความเป็นธรรมลดความเหลื่อมล้ำในสังคม** มุ่งเน้นการลดความเหลื่อมล้ำในทุกมิติ เพื่อสร้างความปรองดองในสังคม การสร้างโอกาสให้ทุกคนในสังคมไทยสามารถเข้าถึงทรัพยากร แหล่งทุน ในการประกอบอาชีพ เพื่อยกระดับรายได้และขับเคลื่อนเศรษฐกิจฐานราก การเข้าถึงบริการทางสังคมของรัฐอย่างมี คุณภาพ ทั้งถึง และเป็นธรรม อาทิ การสร้างโอกาสการเข้าถึงการศึกษาและการเรียนรู้เพื่อพัฒนาคนได้เต็มตามศักยภาพ สามารถประกอบอาชีพและดำรงชีวิตได้โดยมีความใฝ่รู้และทักษะที่เหมาะสม เน้นการเรียนรู้เพื่อสร้างสัมมาชีพในพื้นที่ การจัดรูปแบบบริการสุขภาพและสวัสดิการทางสังคมขั้นพื้นฐานที่จำเป็นและเหมาะสม ตามกลุ่มเป้าหมาย การพัฒนา ระบบบริการสาธารณสุขให้มีคุณภาพและมีช่องทางการเข้าถึงที่หลากหลาย รวมทั้งพัฒนาระบบยุติธรรมชุมชนการเพิ่ม ศักยภาพกองทุนยุติธรรมเพื่อสร้างโอกาสการเข้าถึงกระบวนการยุติธรรมอย่างเสมอภาค ซึ่งจะนำไปสู่การลดความยากจน และความเหลื่อมล้ำอันจะนำไปสู่การลดความขัดแย้งในสังคมไทย

๓) **ยุทธศาสตร์การสร้างความเข้มแข็งทางเศรษฐกิจและแข่งขันได้อย่างยั่งยืน** ให้ความสำคัญ กับ การบริหารจัดการนโยบายการเงินและนโยบายการคลัง โดยรวมถึงการปฏิรูปภาษีทั้งระบบเพื่อรักษาเสถียรภาพและเพิ่ม ประสิทธิภาพของระบบเศรษฐกิจการปรับโครงสร้างทั้งห่วงโซ่คุณค่าในภาคเกษตร อุตสาหกรรม บริการ การลงทุน เพื่อ ต่อยอดการสร้างมูลค่าเพิ่มของสาขาการผลิตและบริการที่เป็นฐานการเติบโตทางเศรษฐกิจในปัจจุบัน พร้อมทั้ง วางรากฐานการพัฒนาทุนมนุษย์ องค์ความรู้ เทคโนโลยีและนวัตกรรมรวมทั้งกฎระเบียบเพื่อสร้างความเข้มแข็งของสาขา การผลิตและบริการใหม่ และเศรษฐกิจดิจิทัลภายใต้เงื่อนไขการรักษาสิ่งแวดล้อมและการใช้ประโยชน์จากศักยภาพของ พื้นที่โดยเฉพาะภาคการผลิตและบริการที่มีศักยภาพที่จะเป็นฐานสำคัญสำหรับการพัฒนาประเทศในอนาคต เช่น อุตสาหกรรมแปรรูปเกษตรและอาหาร อุตสาหกรรมและบริการสร้างสรรค์ อุตสาหกรรมบนฐานชีวภาพ อุตสาหกรรม อากาศยาน อุตสาหกรรมระบบราง อุตสาหกรรมหุ่นยนต์ ธุรกิจบริการสุขภาพ ธุรกิจบริการทางการเงิน ธุรกิจการจัด ประชุมและนิทรรศการนานาชาติ ธุรกิจภาพยนตร์ การศึกษานานาชาติ ธุรกิจที่เกี่ยวข้องกับการ ท่องเที่ยว ศูนย์ปฏิบัติการประจำภูมิภาค เป็นต้น

ทั้งนี้ โดยจะให้ความสำคัญกับรูปแบบการพัฒนาในรูปแบบคลัสเตอร์ การสร้างความเชื่อมโยงการผลิตและ บริการ การพัฒนา SMEs และการสร้างผู้ประกอบการและเกษตรกรรุ่นใหม่ รวมถึงการสร้างศักยภาพของลูกหลาน เกษตรกร โดยจะต้องพัฒนาปัจจัยพื้นฐานเชิงยุทธศาสตร์ทั้งทุนมนุษย์ โครงสร้างพื้นฐาน การพัฒนาวิทยาศาสตร์ เทคโนโลยีและนวัตกรรม การบริหารจัดการและการปรับปรุงกฎระเบียบเพื่ออำนวยความสะดวกต่อการค้า การลงทุน

เพื่อรองรับการพัฒนาประเทศสู่ความเป็นชาติการค้า อันจะเป็นการสนับสนุนให้เศรษฐกิจในภาพรวมขยายตัวได้ไม่ต่ำกว่าร้อยละ ๕ ซึ่งเป็นปฐมบทของการขับเคลื่อนเศรษฐกิจไทย

๔) ยุทธศาสตร์ด้านการเติบโตที่เป็นมิตรกับสิ่งแวดล้อมเพื่อการพัฒนาอย่างยั่งยืน มุ่งอนุรักษ์ฟื้นฟูสร้างความมั่นคงของฐานทรัพยากรธรรมชาติและสิ่งแวดล้อม สร้างสมดุลระหว่างการอนุรักษ์และการใช้ประโยชน์อย่างยั่งยืน และเป็นธรรม บริหารจัดการน้ำให้มีประสิทธิภาพ ภายใต้ยุทธศาสตร์การบริหารจัดการทรัพยากรน้ำ แก้ไขปัญหาวิกฤตสิ่งแวดล้อมโดยเร่งรัดแก้ไขปัญหาการจัดการขยะ ลดการปล่อยก๊าซเรือนกระจกลงร้อยละ ๒๐ ตามเป้าหมายระยะยาว พัฒนาการผลิตให้มีประสิทธิภาพ ลดการใช้พลังงาน เพื่อปรับตัวไปสู่รูปแบบของการผลิตและการบริโภคคาร์บอนต่ำและเป็นมิตรกับสิ่งแวดล้อมมากขึ้น รวมทั้งยกระดับความสามารถในการป้องกันผลกระทบจากการเปลี่ยนแปลงสภาพภูมิอากาศและภัยพิบัติธรรมชาติ ต่อเนื่องจากแผนพัฒนาฯ ฉบับที่ ๑๑ ทั้งนี้เพื่อวางรากฐานและสนับสนุนให้ประเทศมีการเติบโตทางเศรษฐกิจและสังคมอย่างยั่งยืน

๕) ยุทธศาสตร์การเสริมสร้างความมั่นคงแห่งชาติเพื่อการพัฒนาประเทศสู่ความมั่นคงและยั่งยืน ให้ความสำคัญกับความมั่นคงที่ส่งผลกระทบต่อพัฒนาในทุกมิติ ทั้งมิติเศรษฐกิจ สังคม และสิ่งแวดล้อม ตลอดจนการพัฒนาศักยภาพให้ประเทศสามารถรับมือกับภัยคุกคามทุกรูปแบบที่จะเกิดขึ้นในอนาคตโดยมีสาระครอบคลุม ดังนี้ (๑) สถาบันหลักของชาติให้ดำรงอยู่อย่างมั่นคงเป็นจุดยึดเหนี่ยวของสังคม (๒) ความสามัคคีของคนในชาติ ลดความเหลื่อมล้ำในทุกมิติและสร้างความเชื่อมั่นในกระบวนการยุติธรรม (๓) ความสงบสุขและการอยู่ร่วมกันอย่างสันติสุขในทุกพื้นที่ (๔) การบริหารจัดการความมั่นคงชายแดนชายฝั่งทะเลเสริมสร้างและพัฒนาความร่วมมือกับประเทศเพื่อนบ้านในการแก้ไขปัญหาด้านความมั่นคง (๕) สร้างความเชื่อมั่นและพัฒนาความร่วมมือในกลุ่มประเทศอาเซียนและประชาคมโลกเพื่อรักษาผลประโยชน์ของชาติให้สามารถป้องกันแก้ไขปัญหาภัยคุกคามข้ามชาติ ภัยก่อการร้าย (๖) เสริมสร้างความมั่นคงทางเทคโนโลยีสารสนเทศและไซเบอร์ (๗) รักษาความมั่นคงของฐานทรัพยากรธรรมชาติและสิ่งแวดล้อม และปกป้อง รักษาผลประโยชน์ของชาติทางทะเล (๘) เสริมสร้างความมั่นคงทางอาหาร พลังงานและน้ำ โดยการกำหนดแนวทางบริหารจัดการ (๙) เสริมสร้างและพัฒนาศักยภาพการป้องกันประเทศ การรักษาความสงบภายในและความมั่นคงระหว่างประเทศ รวมทั้งพัฒนาระบบข่าวกรองให้มีประสิทธิภาพ (๑๐) พัฒนาระบบการเตรียมพร้อมแห่งชาติและระบบบริหารจัดการภัยพิบัติ(๑๑) การบริหารจัดการยุทธศาสตร์ด้านความมั่นคง ให้เกิดผลในทางปฏิบัติในระดับพื้นที่ได้อย่างเป็นรูปธรรม พัฒนาระบบการติดตามประเมินผลอย่างเป็นระบบและต่อเนื่อง รวมทั้งสนับสนุนงานศึกษา วิจัย พัฒนาด้านความมั่นคง

๖) ยุทธศาสตร์ด้านการเพิ่มประสิทธิภาพและธรรมาภิบาลในภาครัฐ เพื่อให้การบริหารจัดการภาครัฐมีความโปร่งใส มีประสิทธิภาพ มีความรับผิดชอบและตรวจสอบได้อย่างเป็นธรรมรวมทั้งประชาชนมีส่วนร่วม มีการกระจายอำนาจ และแบ่งภารกิจรับผิดชอบที่เหมาะสมระหว่างส่วนกลาง ภูมิภาค และท้องถิ่นโดยมีประเด็นการพัฒนาสำคัญ ประกอบด้วย การเพิ่มประสิทธิภาพการบริหารจัดการภาครัฐ การปรับปรุงการให้บริการภาครัฐผ่านเครือข่ายอิเล็กทรอนิกส์ (E-Government) การปรับปรุงกระบวนการงบประมาณและการมีส่วนร่วมของประชาชนในการติดตามตรวจสอบการเงินการคลังภาครัฐ การกระจายอำนาจสู่ท้องถิ่นโดยการปรับโครงสร้างการบริหารงานท้องถิ่นให้เอื้อต่อการกระจายอำนาจที่มีประสิทธิภาพมากขึ้น และการป้องกันและปราบปรามการทุจริตคอร์รัปชัน เพื่อให้ประเทศไทยปราศจากการคอร์รัปชัน ซึ่งจะเป็ปัจจัยสนับสนุนสำคัญที่จะช่วยส่งเสริมการพัฒนาประเทศในด้านต่างๆ ให้ประสบผลสำเร็จและบรรลุเป้าหมายที่วางไว้ในอนาคตประเทศไทยปี ๒๕๗๗

๗) ยุทธศาสตร์ด้านการพัฒนาโครงสร้างพื้นฐานและระบบโลจิสติกส์ การพัฒนาโครงสร้างพื้นฐานและระบบโลจิสติกส์ในช่วงแผนพัฒนาฯ ฉบับที่ ๑๒ จะมุ่งเน้นการพัฒนากายภาพโครงสร้างพื้นฐานด้านการคมนาคมขนส่ง การเชื่อมโยงเครือข่ายโทรคมนาคม และการบริหารจัดการโครงสร้างพื้นฐานเพื่อสนับสนุนการพัฒนาพื้นที่เขตเศรษฐกิจพิเศษ พื้นที่เมืองการเชื่อมโยงการเดินทางและขนส่งสินค้าระหว่างประเทศที่ได้มาตรฐาน การพัฒนาความมั่นคงด้านพลังงานและการผลิตพลังงานทดแทน การสนับสนุนการพัฒนาเศรษฐกิจดิจิทัลลดความเหลื่อมล้ำในการเข้าถึงโครงสร้างพื้นฐานเพื่อเพิ่มคุณภาพชีวิตของประชาชนในพื้นที่ห่างไกล และการใช้ประโยชน์จากการพัฒนาโครงสร้างพื้นฐานเพื่อสร้างอุตสาหกรรมใหม่ของประเทศ ได้แก่ อุตสาหกรรมระบบรางอุตสาหกรรมซ่อมบำรุงและการผลิตชิ้นส่วนอากาศยาน อุตสาหกรรมผลิตอุปกรณ์เพื่อเพิ่มประสิทธิภาพการใช้พลังงาน รวมทั้งพัฒนาระบบโลจิสติกส์ทั้งในด้านการส่งเสริมผู้ประกอบการไทยในการสร้างเครือข่ายการขนส่งระหว่างประเทศ การพัฒนาบุคลากรด้านโลจิสติกส์และการ

ปรับปรุงระบบบริหารจัดการ กฎหมายและระเบียบที่เกี่ยวข้อง ตลอดจนการพัฒนาสิ่งอำนวยความสะดวกเพื่อรองรับการเปลี่ยนแปลงรูปแบบการขนส่งจากถนนสู่ราง

๘) ยุทธศาสตร์ด้านวิทยาศาสตร์ เทคโนโลยี วิจัย และนวัตกรรม ให้ความสำคัญกับการขับเคลื่อนการพัฒนาวิทยาศาสตร์ เทคโนโลยี วิจัย และนวัตกรรม ต่อเนื่องจากแผนพัฒนาฯ ฉบับที่ ๑๑ ทั้งการเพิ่มการลงทุนวิจัยและพัฒนา และการปรับปรุงสภาพแวดล้อมของการพัฒนาวิทยาศาสตร์ฯ ทั้งด้านบุคลากรวิจัยโครงสร้างพื้นฐาน และการบริหารจัดการ เพื่อมุ่งให้วิทยาศาสตร์ เทคโนโลยี วิจัย และนวัตกรรมเป็นเครื่องมือสำคัญที่จะช่วยขับเคลื่อนการพัฒนาประเทศ ในมิติต่างๆ ทั้งการสร้างคุณค่าและมูลค่าเพิ่มให้กับสินค้าและบริการให้สามารถตอบสนองความต้องการของผู้บริโภคที่เปลี่ยนแปลงไปนำไปสู่ศักยภาพการแข่งขันที่สูงขึ้น เสริมสร้างสังคมที่มีตรรกะทางความคิด มีทุนทางปัญญา เพื่อเป็นรากฐานการดำรงชีวิตที่มีความสุขของคนไทยบริหารจัดการทรัพยากรธรรมชาติและสิ่งแวดล้อมสู่ความสมดุล อันจะนำมาซึ่งคุณภาพชีวิตที่ดีขึ้นของประชาชนรวมทั้งเพื่อแก้ไขปัญหาและยกระดับความเจริญให้กับภาคส่วนต่างๆ ทั้งเศรษฐกิจและสังคม ตลอดจนสนับสนุนให้เกิดกลไกบูรณาการระหว่างหน่วยงานและองค์กรต่างๆ ที่เกี่ยวข้อง อันจะสนับสนุนให้ประเทศไทยก้าวสู่การแข่งขันในศตวรรษหน้าโดยหลุดพ้นจากกับดักประเทศรายได้ปานกลาง และก้าวไปสู่ประเทศที่มีรายได้สูงในอนาคต

๙) ยุทธศาสตร์การพัฒนาภาคเมือง และพื้นที่เศรษฐกิจ กำหนดยุทธศาสตร์การพัฒนาภาคเมือง และพื้นที่เศรษฐกิจสำคัญให้สอดคล้องกับทิศทางการพัฒนาประเทศ ศักยภาพ โอกาสและข้อจำกัดของพื้นที่ รวมทั้งความต้องการของภาคีการพัฒนาที่เกี่ยวข้อง เพื่อรักษารูขี้อยู่เดิมให้เข้มแข็งโดยมีคุณภาพสิ่งแวดล้อมตามมาตรฐานสากลสร้างฐานเศรษฐกิจใหม่รองรับการเข้าสู่ประชาคมเศรษฐกิจอาเซียน เพื่อกระจายกิจกรรมทางเศรษฐกิจและความเจริญสู่ภูมิภาค พัฒนาเมืองศูนย์กลางความเจริญในภูมิภาคให้เป็นเมืองนำอยู่และปลอดภัย สนับสนุนการเชื่อมโยงในภูมิภาคเพื่อเพิ่มขีดความสามารถในการแข่งขันของพื้นที่และสร้างความอยู่ดีมีสุขให้แก่ประชาชนอย่างทั่วถึง โดยมีสาระครอบคลุม ดังนี้ (๑) การพัฒนาภาค (๒) การพัฒนาเมืองศูนย์กลางความเจริญในภูมิภาค (๓) การพัฒนาพื้นที่ฐานเศรษฐกิจหลักบริเวณชายฝั่งทะเลตะวันออก และ (๔) การพัฒนาพื้นที่เศรษฐกิจพิเศษชายแดน รวมทั้งความเชื่อมโยงกับการพัฒนาคลังเดอรัลอุตสาหกรรมและบริการที่มีศักยภาพ และโครงการพัฒนาท่าเรือน้ำลึกทวาย

๑๐) ยุทธศาสตร์ด้านการต่างประเทศ ประเทศเพื่อนบ้าน และภูมิภาค กำหนดยุทธศาสตร์การต่างประเทศ ประเทศเพื่อนบ้าน ภูมิภาค ให้เกิดการประสานและพัฒนาความร่วมมือกันระหว่างประเทศทั้งในเชิงรุกและรับอย่างสร้างสรรค์ โดยมุ่งเน้นการดูแลการดำเนินงานตามข้อผูกพันและพันธกรณีตลอดจนมาตรฐานต่างๆ ที่ไทยมีความเกี่ยวข้อง ในฐานะประเทศสมาชิก ทั้งในเวทีระดับโลก ระดับภูมิภาค และระดับอนุภูมิภาค อาทิ การดำเนินงานเป้าหมายการพัฒนาที่ยั่งยืน (SDGs) การประมง การค้ามนุษย์ และอื่นๆ ให้เข้าสู่มาตรฐานสากลและเป็นที่ยอมรับของประชาคมโลก เป็นต้น การเตรียมความพร้อมในการรองรับและดำเนินงานของประเทศไทยภายหลังการเข้าสู่ประชาคมอาเซียนในปี ๒๕๕๘ (Post-ASEAN ๒๐๑๕) การปรับตัวและพัฒนาขีดความสามารถในการแข่งขันของประเทศเพื่อรองรับและสอดคล้องกับการดำเนินงานตามพันธกรณีของความร่วมมือระดับภูมิภาค อาทิ Regional Comprehensive Economic Partnerships (RCEP) เป็นต้น การเสริมสร้างความเชื่อมโยงกันระหว่างประเทศในอนุภูมิภาคประเทศเพื่อนบ้านและภูมิภาค และการส่งเสริมให้ประเทศไทยเป็นฐานของการประกอบธุรกิจ การให้บริการทางการศึกษา การให้บริการด้านการเงิน การให้บริการด้านสุขภาพ การให้บริการด้านโลจิสติกส์และการลงทุนเพื่อการวิจัยและพัฒนา รวมทั้งเป็นฐานความร่วมมือในเอเชีย

๑.๓ แผนพัฒนาภาค/แผนพัฒนากลุ่มจังหวัด/แผนพัฒนาจังหวัด

➤ แผนพัฒนาภาคตะวันออกเฉียงเหนือ

แผนพัฒนาภาค เป็นแผนที่ยึดกระบวนการมีส่วนร่วมของทุกภาคส่วนจากทุกจังหวัดทั้ง ๔ ภูมิภาคขึ้น เพื่อสนับสนุนจังหวัดและกลุ่มจังหวัดให้สามารถ ใช้เป็นกรอบแนวทางในการจัดทำแผนพัฒนาจังหวัดและแผนพัฒนากลุ่มจังหวัด จัดทำโดยสำนักงานพัฒนาการเศรษฐกิจและสังคมแห่งชาติ (สศช.) มีวัตถุประสงค์เพื่อให้เกิดการพัฒนาที่สมดุล ยึดแนวความคิดการพัฒนาตาม “ปรัชญาของเศรษฐกิจพอเพียง” โดยประกอบไปด้วย ยุทธศาสตร์การพัฒนาภาคเหนือ ยุทธศาสตร์การพัฒนาภาคตะวันออกเฉียงเหนือ ยุทธศาสตร์การพัฒนาภาคกลาง ยุทธศาสตร์การพัฒนาภาคใต้ ซึ่งเทศองค์การบริหารส่วนตำบลตำบลบ้านเหลื่อมนั้นตั้งอยู่ภาคตะวันออกเฉียงเหนือ การจัดทำแผนพัฒนาท้องถิ่นสี่ปีขององค์การบริหารส่วนตำบลมีความสัมพันธ์กับแผนพัฒนาภาคตะวันออกเฉียงเหนือ ด้านเศรษฐกิจ ด้านการเกษตร การท่องเที่ยว การค้าการลงทุน การพัฒนาคนให้มีสุขภาพดีทั้งร่างกาย จิตใจและสติปัญญา

รอบรู้ เท่าทันการเปลี่ยนแปลง สามารถดำรงชีพได้อย่างมีคุณภาพ สร้างความมั่นคงด้านอาหาร แก้ไขปัญหาความยากจน หนี้สิน และการออมของครัวเรือน มีสัมมาอาชีพที่มั่นคง สามารถพึ่งพาตนเองและดูแลครอบครัวได้อย่างอบอุ่น พื้นฟูทรัพยากรธรรมชาติและสิ่งแวดล้อมให้สมบูรณ์ ซึ่งแผนพัฒนาภาคตะวันออกเฉียงเหนือมีรายละเอียดสรุปย่อ ดังนี้

กรอบยุทธศาสตร์การพัฒนภาค

ตามพระราชบัญญัติระเบียบบริหารราชการแผ่นดิน (ฉบับที่ ๗) พ.ศ. ๒๕๕๐ มาตรา ๕๓/๑ และมาตรา ๕๓/๒ บัญญัติให้จังหวัดและกลุ่มจังหวัดทำแผนพัฒนาจังหวัดและแผนพัฒนากลุ่มจังหวัดให้สอดคล้องกับแนวทางการพัฒนา เศรษฐกิจและสังคมแห่งชาติ และตอบสนองความต้องการของประชาชนในท้องถิ่น สำนักงานพัฒนาการเศรษฐกิจและสังคมแห่งชาติ (สศช.) จึงได้จัดทำกรอบยุทธศาสตร์การพัฒนภาคที่ยึดกระบวนการมีส่วนร่วมของทุกภาคส่วนจากทุกจังหวัดทั้ง ๔ ภูมิภาคขึ้น เพื่อสนับสนุนจังหวัดและกลุ่มจังหวัดให้สามารถใช้เป็นกรอบแนวทางในการจัดทำแผนพัฒนาจังหวัดและแผนพัฒนากลุ่มจังหวัด

๑. แนวคิดและหลักการ

๑.๑ ยึดแนวคิดการพัฒนาตาม “ปรัชญาของเศรษฐกิจพอเพียง” ให้เกิดการพัฒนาที่สมดุล เป็นธรรมและมีภูมิคุ้มกันต่อผลกระทบจากกระแสการเปลี่ยนแปลงทั้งจากภายนอกและภายในประเทศ ควบคู่ไปกับแนวคิด “การพัฒนาแบบองค์รวม” ที่ยึด คน ผลประโยชน์ของประชาชน ภูมิสังคม ยุทธศาสตร์พระราชทาน เข้าใจ เข้าถึง และพัฒนา ยึดหลักการมีส่วนร่วมของทุกภาคภาคีการพัฒนา และหลักธรรมาภิบาล เพื่อให้สังคมสมานฉันท์และอยู่เย็นเป็นสุขร่วมกัน

๑.๒ หลักการ มุ่งสร้างความเชื่อมโยงกับแผนระดับชาติต่างๆ นโยบายรัฐบาล แผนการบริหารราชการแผ่นดิน เพื่อสร้างโอกาสทางการพัฒนา สอดคล้องกับภูมิสังคมของพื้นที่ โดย

(๑) กำหนดรูปแบบการพัฒนาเชิงพื้นที่ของประเทศและภาค รวมถึงชุมชน

(๒) กำหนดบทบาทและยุทธศาสตร์การพัฒนภาคให้สอดคล้องกับศักยภาพและโอกาสของพื้นที่

๒. ทิศทางการพัฒนาเชิงพื้นที่

ภายใต้กระแสโลกาภิวัตน์ที่มีการเปลี่ยนแปลงตลอดเวลา สภาพแวดล้อมภายนอกเป็นปัจจัยสำคัญต่อการพัฒนาประเทศ เป็นผลให้จำเป็นต้องเตรียมการรองรับการเปลี่ยนแปลงดังกล่าวให้เหมาะสม การพัฒนาที่สมดุล ดังนั้นจึงกำหนดทิศทางการพัฒนาพื้นที่ของประเทศ ดังนี้

๒.๑ พัฒนาพื้นที่ในภูมิภาคต่างๆ ของประเทศให้เชื่อมโยงกับภูมิภาคเอเชียตะวันออกเฉียงใต้ เพื่อเป็นฐานการพัฒนาด้านอุตสาหกรรม การเกษตรและการแปรรูปการเกษตร และการท่องเที่ยวของภูมิภาค โดยเฉพาะ

๒.๑.๑ พัฒนาพื้นที่เชื่อมโยงทางเศรษฐกิจตามแนวตะวันออก - ตะวันตก (East West Economic Corridor) เช่น พื้นที่เขตเศรษฐกิจแม่สอด-สุโขทัย-พิษณุโลก-ขอนแก่น-มุกดาหาร แนวสะพานเศรษฐกิจพื้นที่อรัญประเทศ-สระแก้ว-ปราจีนบุรี พื้นที่เศรษฐกิจระนอง-ชุมพร-บางสะพาน แนวสะพานเศรษฐกิจพังงา-กระบี่-สุราษฎร์ธานี-นครศรีธรรมราช และแนวสะพานเศรษฐกิจสตูล-สงขลา

๒.๑.๒ พัฒนาพื้นที่เชื่อมโยงทางเศรษฐกิจตามแนวเหนือ-ใต้ (North South Economic Corridor) ได้แก่ แนวเศรษฐกิจเชียงของ-เชียงราย-พิษณุโลก-นครสวรรค์-จังหวัดปริมณฑล แนวเศรษฐกิจหนองคาย-อุดรธานี-ขอนแก่น-นครราชสีมา-จังหวัดปริมณฑล พื้นที่แหลมฉบัง-ชลบุรี-ฉะเชิงเทรา-สระแก้ว-บุรีรัมย์-มุกดาหาร

๒.๒ พัฒนาบริการพื้นฐานของชุมชนเพื่อรองรับการพัฒนาเศรษฐกิจเชื่อมโยงระหว่างประเทศ โดยเน้นพื้นที่ชุมชนตามแนวเขตเศรษฐกิจเหนือ-ใต้ และตะวันออก-ตะวันตก โดยเฉพาะชุมชนเศรษฐกิจชายแดน

๒.๓ พัฒนาระบบโลจิสติกส์และโครงข่ายคมนาคมขนส่งเพื่อสนับสนุนการเพิ่มขีดความสามารถในการแข่งขันเชิงพื้นที่ เช่น การพัฒนาระบบบรรทัด เพิ่มประสิทธิภาพการขนส่งทางน้ำ และเพิ่มประสิทธิภาพการเชื่อมโยงโครงข่ายการคมนาคมบริเวณจุดตัด เช่น พิษณุโลก และขอนแก่น

๒.๔ สร้างความมั่นคงของฐานทรัพยากรธรรมชาติและสิ่งแวดล้อม เพื่อรักษาสมดุลของระบบนิเวศให้ยั่งยืน ได้แก่ พัฒนาแหล่งน้ำให้เพียงพอต่อการเกษตร พัฒนาสิ่งแวดล้อมเมืองและแหล่งอุตสาหกรรม และการจัดให้มีการจัดการใช้ประโยชน์ที่ดินอย่างมีประสิทธิภาพ

๓. ยุทธศาสตร์การพัฒนภาคตะวันออกเฉียงเหนือ

๓.๑ ยุทธศาสตร์การพัฒนา

(๑) เพิ่มศักยภาพการแข่งขันด้านเศรษฐกิจ โดยการยกมาตรฐานและประสิทธิภาพการผลิตการเกษตร การพัฒนาศักยภาพการประกอบการด้านอุตสาหกรรม อุตสาหกรรมบริการและการท่องเที่ยว การตั้งองค์กรร่วมภาครัฐ

และเอกชนระดับพื้นที่เพื่อส่งเสริมอำนวยความสะดวกด้านการค้าการลงทุน และส่งเสริมความร่วมมือทางเศรษฐกิจกับประเทศเพื่อนบ้าน

(๒) สร้างคนให้มีคุณภาพ เพื่อพัฒนาคนให้มีสุขภาพที่ดีทั้งร่างกาย จิตใจและสติปัญญา รอบรู้ เท่าทัน การเปลี่ยนแปลง สามารถดำรงชีพได้อย่างมีคุณภาพ

(๓) สร้างสังคมและเศรษฐกิจฐานรากให้เข้มแข็ง เพื่อสร้างความมั่นคงด้านอาหาร แก้ไขปัญหาความยากจน หนี้สิน และการออมของครัวเรือน มีสัมมาอาชีพที่มั่นคง สามารถพึ่งพาตนเองและดูแลครอบครัวได้อย่างอบอุ่น

(๔) พื้นฟูทรัพยากรธรรมชาติและสิ่งแวดล้อมให้สมบูรณ์ โดยเร่งอนุรักษ์และฟื้นฟูพื้นที่ป่าไม้ให้ได้ ๑๕.๙ ล้านไร่ หรือร้อยละ ๒๕ ของพื้นที่ภาค ป้องกันการรุกล้ำพื้นที่ชุ่มน้ำ พัฒนาแหล่งน้ำและระบบชลประทาน พื้นฟูดิน ยับยั้งการแพร่กระจายดินเค็ม และเพิ่มประสิทธิภาพการจัดการโดยส่งเสริมทำเกษตรอินทรีย์

๓.๒ ทิศทางการพัฒนากลุ่มจังหวัดและจังหวัด

(๑) กลุ่มภาคตะวันออกเฉียงเหนือตอนบน ๑ ประกอบด้วยอุดรธานี หนองคาย หนองบัวลำภู และเลย) เน้นการฟื้นฟูระบบนิเวศน์เพื่อรักษาสมดุทธรรมาชาติ การปรับโครงสร้างการผลิตด้านการเกษตรการส่งเสริมการค้าการลงทุนและการท่องเที่ยวเชื่อมโยงกับประเทศเพื่อนบ้าน

(๒) กลุ่มภาคตะวันออกเฉียงเหนือตอนบน ๒ ประกอบด้วย สกลนคร นครพนม และมุกดาหาร เน้นให้ความสำคัญกับความร่วมมือทางเศรษฐกิจกับประเทศเพื่อนบ้าน เพิ่มประสิทธิภาพการผลิตสินค้าการเกษตร ส่งเสริมพื้นที่ชลประทาน การทำปศุสัตว์โดยเฉพาะโคนอื้อ

(๓) กลุ่มภาคตะวันออกเฉียงเหนือตอนกลาง ประกอบด้วย ขอนแก่น กาฬสินธุ์ มหาสารคาม และร้อยเอ็ด เน้นการพัฒนาโครงสร้างพื้นฐานของเมืองรองรับการเป็นศูนย์กลางการค้าบริการ และการลงทุนของภาค การใช้ประโยชน์พื้นที่ชลประทานให้เกิดประโยชน์สูงสุด การทำการเกษตรก้าวหน้า การเตรียมการรองรับอุตสาหกรรมพลังงานทดแทน (Ethanol) ควบคู่กับการเพิ่มประสิทธิภาพการผลิต

(๔) กลุ่มภาคตะวันออกเฉียงเหนือตอนล่าง ๑ ประกอบด้วย นครราชสีมา ชัยภูมิ บุรีรัมย์ สุรินทร์ มุ่งเน้นการพัฒนาาระบบชลประทานให้เต็มศักยภาพ การเตรียมการรองรับอุตสาหกรรมพลังงานทดแทน (Ethanol) พัฒนาการท่องเที่ยวทั้งการท่องเที่ยวเชิงนิเวศน์และอารยธรรมขอมด้วยการสร้างคุณค่าเพิ่ม และพัฒนาเส้นทาง

(๕) กลุ่มภาคตะวันออกเฉียงเหนือตอนล่าง ๒ ประกอบด้วย อุบลราชธานี ศรีสะเกษ ยโสธร และอำนาจเจริญ มุ่งเน้นการพัฒนาแหล่งน้ำ และระบบบริหารจัดการเพื่อแก้ไขปัญหาน้ำท่วมและขาดแคลนน้ำ การสร้างงานและรายได้จากการท่องเที่ยวให้มากขึ้น

๓.๓ โครงการที่สำคัญ (Flagship Project)

(๑) โครงการผลิตข้าวหอมมะลิอินทรีย์ในทุ่งกุลาร้องไห้เพื่อการส่งออก

(๒) โครงการพัฒนาเมืองมุกดาหารเป็นประตูสู่อินโดจีน

(๓) โครงการพัฒนาเส้นทางท่องเที่ยวอารยธรรมขอม

(๔) โครงการจัดการผลิตเอทานอลในภาคอีสาน

(๕) โครงการยกมาตรฐานการเรียนการสอนด้วยระบบศึกษาทางไกล

(๖) โครงการเกษตรยั่งยืนเพื่อชุมชนเข้มแข็ง

(๗) โครงการฟื้นฟูลุ่มน้ำชีตอนบนและลุ่มน้ำมูลตอนบนแบบบูรณาการเพื่อการผลิตที่ยั่งยืน

➤ แผนพัฒนากลุ่มจังหวัดภาคตะวันออกเฉียงเหนือตอนล่าง ๑

การจัดทำแผนพัฒนาท้องถิ่นสี่ปีขององค์การบริหารส่วนตำบลมีความสัมพันธ์กับแผนพัฒนากลุ่มจังหวัดภาคตะวันออกเฉียงเหนือตอนล่าง ๑ เพื่อพัฒนาเกษตรอุตสาหกรรม พลังงานทดแทน พัฒนาแหล่งท่องเที่ยวเชิงนิเวศอารยธรรมและใหม่ โดยมีรายละเอียดดังนี้

แผนพัฒนากลุ่มจังหวัดภาคตะวันออกเฉียงเหนือตอนล่าง ๑

(นครราชสีมา ชัยภูมิ บุรีรัมย์ สุรินทร์) ระยะ ๔ ปี พ.ศ. ๒๕๕๘ - ๒๕๖๑ (ฉบับทบทวน)

ได้จัดทำขึ้นบนพื้นฐานการมีส่วนร่วมของการภาคีการพัฒนาทุกภาคส่วน ทั้งภาครัฐการ องค์กรปกครองส่วนท้องถิ่น องค์กรภาคเอกชน และภาคประชาชน สังคมทั้ง ๔ จังหวัด ทุกขั้นตอน ตั้งแต่การรวบรวมและจัดทำข้อมูลการประเมินศักยภาพของลุ่มจังหวัด การกำหนดตำแหน่งทางยุทธศาสตร์ วิสัยทัศน์ เป้าประสงค์รวม กลยุทธ์ ตัวชี้วัด แผนงานและโครงการจากการทำงานร่วมกันของทุกภาคส่วน กลุ่มจังหวัดภาคตะวันออกเฉียงเหนือตอนล่าง ๑ จึงได้กำหนดตำแหน่งทางยุทธศาสตร์ของกลุ่มจังหวัดในอนาคต คือ

๑) เป็นศูนย์กลางเกษตรอุตสาหกรรม และพลังงานทดแทนที่สำคัญของภาคตะวันออกเฉียงเหนือ

๒) เป็นแหล่งท่องเที่ยวเชิงนิเวศ อารยธรรมและไหม

๓) เป็นศูนย์กลางความเชื่อมโยงระบบ Logistic กระจายสินค้าในภูมิภาคและการค้าชายชายแดน

๔) เป็นแหล่งทรัพยากรธรรมชาติที่สมบูรณ์ของภาคตะวันออกเฉียงเหนือ

และได้ปรับเปลี่ยนวิสัยทัศน์ “แหล่งผลิตสินค้าเกษตรและอาหารปลอดภัย ศูนย์กลางผลิตภัณฑ์ใหม่ และการท่องเที่ยวอารยธรรมของ” เป็น “ศูนย์กลางเกษตรอุตสาหกรรม ท่อมเที่ยวอารยธรรม Logistic และ การค้าชายแดน เชื่อมโยงกลุ่มอาเซียน”

เป้าประสงค์รวม

๑. เพื่อยกระดับเกษตรอุตสาหกรรมแปรรูปอาหารตามมาตรฐานสากลสู่ครัวโลก

๒. เพื่อเพิ่มศักยภาพทางเศรษฐกิจ ด้านการท่องเที่ยวอารยธรรม และไหม เชื่อมโยงกลุ่มประเทศอาเซียน

๓. เพื่อพัฒนาให้เป็นศูนย์กลางความเชื่อมโยงระบบ Logistic และการกระจายสินค้าในภูมิภาคและประเทศอาเซียน

ยุทธศาสตร์ : ประกอบด้วย ๔ ยุทธศาสตร์ ๓๐ ประเด็นหลัก ๗๙ แนวทางการดำเนินการ คือ

ยุทธศาสตร์ที่ ๑ : การเพิ่มขีดความสามารถในการแข่งขันของประเทศ เพื่อหลุดพ้นจากประเทศรายได้ปานกลาง (Growth & Competitiveness) ประกอบด้วย ๙ ประเด็นหลัก ๓๓ แนวทางการดำเนินการ

ยุทธศาสตร์ที่ ๒ : การลดความเหลื่อมล้ำ (Inclusive Growth) ประกอบด้วย ๘ ประเด็นหลัก ๒๐ แนวทางการดำเนินการ

ยุทธศาสตร์ที่ ๓ : การเติบโตที่เป็นมิตรต่อสิ่งแวดล้อม (Green Growth) ประกอบด้วย ๕ ประเด็นหลัก ๑๑ แนวทางการดำเนินการ

ยุทธศาสตร์ที่ ๔ : การสร้างความสมดุลและปรับระบบบริหารจัดการ (Internal Process) ประกอบด้วย ๘ ประเด็นหลัก ๑๕ แนวทางการดำเนินการ

ยุทธศาสตร์ที่ ๑ : การเพิ่มขีดความสามารถในการแข่งขันของประเทศ เพื่อหลุดพ้นจากประเทศรายได้ปานกลาง (Growth & Competitiveness) ประกอบด้วย ๙ ประเด็นหลัก ๓๓ แนวทางการดำเนินการ

ประเด็นหลัก	แนวทางการดำเนินการ
๑. ด้านเกษตร	๑.๑ แผนที่การใช้ที่ดิน (Zoning) เพื่อผลิตสินค้าเกษตร ๑.๒ การพัฒนาอุตสาหกรรมอาหารตั้งแต่ต้นน้ำถึงปลายน้ำ
๒. ด้านอุตสาหกรรม	๒.๑ แผนที่การใช้ที่ดิน (Zoning) เพื่ออุตสาหกรรม ๒.๒ กำหนดและส่งเสริมอุตสาหกรรมในอนาคต (Bio - plastic, etc.) ๒.๓ การเพิ่มขีดความสามารถให้ SME และ OTOP สู่อุตสาหกรรม ๒.๔ การลงทุนทางวัฒนธรรมและภูมิปัญญาไทยมาเพิ่มมูลค่า
๓. การท่องเที่ยวและบริการ	๓.๑ แผนที่การจัดกลุ่มเมืองท่องเที่ยว ๓.๒ เพิ่มขีดความสามารถทางการท่องเที่ยวเข้าสู่รายได้ ๒ ล้านบาทต่อปี ๓.๓ ไทยเป็นศูนย์กลาง medical Tourism ของภูมิภาค
๔. โครงสร้างพื้นฐาน	๔.๑ การพัฒนาระบบโลจิสติกส์และโครงสร้างพื้นฐาน ๔.๒ การลงทุนการให้บริการและใช้ประโยชน์ ICT ๔.๓ การลงทุนโครงสร้างพื้นฐานด้านการคมนาคมเชื่อมโยงในภูมิภาคอาเซียน
๕. พลังงาน	๕.๑ นโยบายการปรับโครงสร้างการใช้และราคาพลังงานที่เหมาะสม ๕.๒ การลงทุนเพื่อความมั่นคงของพลังงานและพลังงานทดแทน ๕.๓ การเชื่อมโยงแหล่งพลังงานและผลิตพลังงานทางเลือกในอาเซียน
๖. การเชื่อมโยงเศรษฐกิจในภูมิภาค	๖.๑ การเสริมสร้างความสามารถในการแข่งขันของสินค้า บริการ และการลงทุนเพื่อเชื่อมโยงโอกาสจากอาเซียน ๖.๒ แก้ไข กฎหมาย กฎระเบียบ รองรับประชาคมอาเซียน ๖.๓ ขับเคลื่อนการเชื่อมโยงนิคมอุตสาหกรรมทวาย และ Eastern seaboard ๖.๔ เสริมสร้างความสัมพันธ์และความร่วมมือทางเศรษฐกิจกับประเทศเพื่อนบ้าน

๗. การพัฒนาขีดความสามารถในการแข่งขัน	๗.๑ การปรับปรุงขีดความสามารถในการแข่งขัน (๑๐๐ ดัชนีชี้วัด) ๗.๒ การพัฒนาการสร้าง Brand ประเทศไทย เป็น Modern Thailand
๘. การวิจัยและพัฒนา	๘.๑ ขับเคลื่อนค่าใช้จ่ายด้าน R & D เป็นร้อยละ ๑ ของ GDP ๘.๒ Talent Mobility การใช้ประโยชน์จากกำลังคนด้าน S & T ๘.๓ การใช้ประโยชน์ Regional Science Parks ๘.๔ การขับเคลื่อนข้อริเริ่มกระบวนกรอบความร่วมมืออาเซียน
๙. การพัฒนาพื้นที่และ เมืองเพื่อเชื่อมโยงโอกาส จากอาเซียน	๙.๑ การพัฒนาเมืองหลวง ๙.๒ การพัฒนาเมืองเกษตร ๙.๓ การพัฒนาเมืองอุตสาหกรรม ๙.๔ การพัฒนาเมืองท่องเที่ยว ๙.๕ การพัฒนาเมืองบริการสุขภาพ ๙.๖ การพัฒนาเมืองบริการศึกษานานาชาติ ๙.๗ การพัฒนาเมืองชายแดนเพื่อการค้าการลงทุน ๙.๘ ปัจจัยสนับสนุนการพัฒนาเมืองที่ศักยภาพ

ยุทธศาสตร์ที่ ๒ : การลดความเหลื่อมล้ำ (Inclusive Growth) ประกอบด้วย ๘ ประเด็นหลัก ๒๐ แนวทางการดำเนินการ

ประเด็นหลัก	แนวทางการดำเนินการ
๑๐. การพัฒนาคุณภาพการศึกษา	๑๐.๑ ปฏิรูปการศึกษา (ครู หลักสูตรเทคโนโลยีการดูแลเด็กก่อนและการใช้ ICT ในระบบการศึกษา เช่น แท็บเล็ตและอินเทอร์เน็ตไร้สาย เป็นต้น) ๑๐.๒ พัฒนาภาคการศึกษารองรับการเข้าสู่ประชาคมอาเซียน
๑๑. การยกระดับคุณภาพชีวิตและมาตรฐานบริการ สาธารณสุข	๑๑.๑ การจัดระบบบริการ กำลังพล และงบประมาณ ๑๑.๒ การพัฒนาระบบคุ้มครองผู้บริโภคพร้อมเข้าสู่ประชาคมอาเซียน ๑๑.๓ สร้างและพัฒนาร่วมมือระหว่างไทยกับประเทศสมาชิกอาเซียนในการพัฒนาคุณภาพชีวิต
๑๒. การจัดสวัสดิการสังคม และการดูแลผู้สูงอายุ เด็ก สตรี และผู้ด้อยโอกาส	๑๒.๑ การพัฒนาระบบสวัสดิการ และเพิ่มศักยภาพและโอกาส ความเท่าเทียมคุณภาพชีวิต ๑๒.๒ กองทุนสตรี
๑๓. การสร้างโอกาสและ รายได้ แก้ววิสาหกิจขนาด กลางและขนาดย่อม (SMEs) และเศรษฐกิจชุมชน	๑๓.๑ กองทุนตั้งตัวได้ ๑๓.๒ กองทุนหมู่บ้าน ๑๓.๓ โครงการ sml ๑๓.๔ โครงการรับจำนำสินค้าเกษตร
๑๔. แรงงาน	๑๔.๑ การพัฒนาทักษะเพื่อเพิ่มคุณภาพแรงงาน ให้สอดคล้องกับความต้องการและพัฒนาทักษะผู้ประกอบการ ๑๔.๒ การจัดการแรงงานต่างด้าว ๑๔.๓ การพัฒนาระบบการคุ้มครองแรงงานในระบบและนอกระบบตามกฎหมายอย่างทั่วถึงพร้อมเข้าสู่ประชาคมอาเซียน
๑๕. ระบบยุติธรรม เพื่อลดความเหลื่อมล้ำ	๑๕.๑ การเข้าถึงระบบยุติธรรมของประชาชน
๑๖. การต่อต้าน การคอร์รัปชัน สร้างธรรมาภิบาลและ ความโปร่งใส	๑๖.๑ การรณรงค์และสร้างแนวร่วมในสังคม ๑๖.๒ การเสริมสร้างธรรมาภิบาลรองรับประชาคมอาเซียน
๑๗. การสร้างองค์ความรู้ เรื่องอาเซียน	๑๗.๑ ภาคประชาชน ๑๗.๒ ภาคแรงงานและผู้ประกอบการ

ยุทธศาสตร์ที่ ๓ : การเติบโตที่เป็นมิตรต่อสิ่งแวดล้อม (Green Growth) ประกอบด้วย ๕ ประเด็นหลัก ๑๑ แนวทางการดำเนินการ

ประเด็นหลัก	แนวทางการดำเนินการ
๑๘. การพัฒนาเมือง อุตสาหกรรมเชิงนิเวศ เพื่อความยั่งยืน	๑๘.๑ พัฒนาตัวอย่างเมืองอุตสาหกรรมเชิงนิเวศ ๑๐ แห่ง เพื่อความยั่งยืน
๑๙. การลดการปล่อยก๊าซเรือนกระจก (GHG)	๑๙.๑ การประหยัดพลังงาน ๑๙.๒ การปรับกฎระเบียบ (เช่น green building code) ๑๙.๓ ส่งเสริมการดำเนินงาน CSR เพื่อลดการปล่อยก๊าซเรือนกระจก
๒๐. นโยบายการคลัง เพื่อสิ่งแวดล้อม	๒๐.๑ ระบบภาษีสิ่งแวดล้อม ๒๐.๒ การจัดซื้อจัดจ้างสีเขียวในภาครัฐ
๒๑. การจัดการ ทรัพยากรธรรมชาติและ การบริหารจัดการน้ำ	๒๑.๑ การปลูกป่า ๒๑.๒ การลงทุนด้านการบริหารจัดการน้ำ ๒๑.๓ พัฒนาประสิทธิภาพการบริหารจัดการทรัพยากรธรรมชาติและสิ่งแวดล้อมอาเซียน
๒๒. การเปลี่ยนแปลง สภาวะภูมิอากาศ	๒๒.๑ การป้องกันผลกระทบและปรับตัว (mitigation and adaptation) ๒๒.๒ การป้องกันและบรรเทาภัยพิบัติธรรมชาติ

ยุทธศาสตร์ที่ ๔ : การสร้างความสมดุลและปรับระบบบริหารจัดการ (Internal Process) ประกอบด้วย ๘ ประเด็นหลัก ๑๕ แนวทางการดำเนินการ

ประเด็นหลัก	แนวทางการดำเนินการ
๒๓. กรอบแนวทางและการปฏิรูปกฎหมาย	๒๓.๑ ปรับกรอบแนวทางระบบกฎหมายของประเทศ ๒๓.๒ เพิ่มประสิทธิภาพบุคลากรและองค์กร ๒๓.๓ ปรับปรุงระเบียบ ข้อกำหนดที่เป็นข้อจำกัดต่อการพัฒนาประเทศ
๒๔. การปรับโครงสร้าง ระบบราชการ	๒๔.๑ เพิ่มประสิทธิภาพองค์กรภาครัฐและพัฒนารูปแบบการทำงานของภาครัฐ ด้วยการสร้างความพร้อมในการบริหารการจัดการแบบบูรณาการ โดยมีประชาชนเป็นศูนย์กลาง ๒๔.๒ ป้องกันและปราบปรามทุจริตคอร์รัปชัน ๒๔.๓ เพิ่มประสิทธิภาพการให้บริการประชาชนด้วยระบบ e - service
๒๕. การพัฒนากำลังคน ภาครัฐ	๒๕.๑ บริหารกำลังคนให้สอดคล้องกับบทบาทภารกิจที่มีในปัจจุบัน เตรียมพร้อมสำหรับอนาคต ๒๕.๒ พัฒนาทักษะและศักยภาพของกำลังคนภาครัฐ และเตรียมความพร้อมบุคลากรภาครัฐสู่ประชาคมอาเซียน
๒๖. การปรับโครงสร้างภาษี	๒๖.๑ ปรับโครงสร้างภาษีทั้งระบบให้สนับสนุนการกระจายรายได้เพิ่มขีดความสามารถในการแข่งขัน
๒๗. การจัดสรรงบประมาณ	๒๗.๑ พัฒนาระบบการจัดสรรงบประมาณให้สามารถสนับสนุนการปฏิบัติงานตามนโยบายรัฐบาล
๒๘. การพัฒนาสินทรัพย์ราชการที่ไม่ได้ใช้งานให้เกิดประโยชน์สูงสุด	๒๘.๑ สำรวจสินทรัพย์ราชการที่ไม่ได้ใช้งาน ๒๘.๒ บริหารจัดการสินทรัพย์ราชการที่ไม่ได้ใช้งานให้เกิดประโยชน์สูงสุด
๒๙. การแก้ไขปัญหา ความมั่นคง จังหวัดชายแดน ภาคใต้ และเสริมสร้างความมั่นคงในอาเซียน	๒๙.๑ ประสานบูรณาการงานรักษาความสงบและส่งเสริมการพัฒนาในพื้นที่ ๓ จังหวัดชายแดนภาคใต้ ภายใต้กรอบนโยบายความมั่นคงแห่งชาติ ๒๕๕๕ - ๒๕๕๙ ๒๙.๒ การเสริมสร้างความมั่นคงของประชาคมอาเซียน
๓๐. การปฏิรูปการเมือง	๓๐.๑ กระจายอำนาจให้แก่องค์กรปกครองส่วนท้องถิ่น (อปท.)

สรุป
วิสัยทัศน์ เป้าประสงค์รวม ประเด็นยุทธศาสตร์ เป้าประสงค์เชิงยุทธศาสตร์ ตัวชี้วัด และกลยุทธ์

วิสัยทัศน์ :

โคราชเมืองน่าอยู่ มุ่งสู่ภาวะนวัตกรรมใหม่ เกษตร อุตสาหกรรม ปลอดภัย

เป้าประสงค์รวม	๑) เพื่อเพิ่มศักยภาพด้านเศรษฐกิจของจังหวัดนครราชสีมา	๒) เพื่อพัฒนาสังคมให้เป็นเมืองน่าอยู่	๓) เพื่อเพิ่มพูนความอุดมสมบูรณ์ของทรัพยากรธรรมชาติและสิ่งแวดล้อม	๔) เพื่อเสริมสร้างความมั่นคงในการป้องกันและแก้ไขปัญหาภัยคุกคามและปกป้องสถาบันหลักของชาติ	๕) เพื่อให้หน่วยงานภาครัฐมีสมรรถนะสูงอย่างมีประสิทธิภาพและประสิทธิผล
ประเด็นยุทธศาสตร์	๑) การพัฒนาและเพิ่มศักยภาพการแข่งขันเศรษฐกิจ	๒) ยกระดับสังคมให้เป็นเมืองน่าอยู่	๓) บริหารจัดการทรัพยากรธรรมชาติและสิ่งแวดล้อมให้มีความสมบูรณ์อย่างยั่งยืน	๔) การเสริมสร้างการมั่นคงทุกมิติ เพื่อปกป้องสถาบันหลักของชาติและความปลอดภัยในชีวิตและทรัพย์สินของประชาชน	๕) การพัฒนาระบบการบริหารจัดการภาครัฐ
เป้าประสงค์เชิงยุทธศาสตร์	๓ เป้าประสงค์	๔ เป้าประสงค์	๓ เป้าประสงค์	๓ เป้าประสงค์	๒ เป้าประสงค์
ตัวชี้วัด	๘ ตัวชี้วัด	๑๕ ตัวชี้วัด	๑๐ ตัวชี้วัด	๕ ตัวชี้วัด	๘ ตัวชี้วัด
กลยุทธ์	๑๔ กลยุทธ์	๑๖ กลยุทธ์	๑๒ กลยุทธ์	๑๓ กลยุทธ์	๖ กลยุทธ์

๑.๔ ยุทธศาสตร์การพัฒนาขององค์กรปกครองส่วนท้องถิ่นในเขตจังหวัด

การจัดทำแผนพัฒนาท้องถิ่นสี่ปีของมีความสัมพันธ์กับยุทธศาสตร์การพัฒนาขององค์กรปกครองส่วนท้องถิ่นในเขตจังหวัดนครราชสีมา โดยมุ่งเน้นพัฒนาด้านเศรษฐกิจ เมืองน่าอยู่ รักษาสิ่งแวดล้อมและทรัพยากรธรรมชาติ ปกป้องสถาบัน พัฒนาองค์กรให้มีประสิทธิภาพ สานต่อแนวทางพระราชดำริ ด้านการศึกษา การเกษตร พัฒนาสังคม ด้านการพัฒนาสาธารณสุข ด้านการพัฒนาโครงสร้างพื้นฐาน ด้านการพัฒนาการท่องเที่ยว ศาสนา-วัฒนธรรมประเพณีและกีฬา ด้านการบริหารจัดการบ้านเมืองที่ดี ด้านการรักษาความปลอดภัยในชีวิตและทรัพย์สินด้านการอนุรักษ์ทรัพยากรธรรมชาติและสิ่งแวดล้อม โดยปัจจุบันมีรายละเอียดของยุทธศาสตร์การพัฒนาขององค์กรปกครองส่วนท้องถิ่นในเขตจังหวัดนครราชสีมา ดังนี้

๑) ยุทธศาสตร์พัฒนาด้านสานต่อแนวทางพระราชดำริ

๑.๑) ประสานและบริหารจัดการน้ำ ตามพระราชดำริของพระบาทสมเด็จพระเจ้าอยู่หัวฯ เมื่อปี ๒๕๓๘ เพื่อแก้ไขและป้องกันปัญหาอุทกภัยอย่างเป็นระบบ

๑.๒) พัฒนาชุดลอก คูคลองและจัดสร้างแหล่งน้ำ สงวนและเก็บกักน้ำเพื่อการเกษตร เพื่อการอุปโภคและบริโภค รวมทั้งวางโครงการเพื่อแก้ไขปัญหาน้ำท่วมและน้ำแล้ง

๑.๓) พัฒนาชุมชนและสังคมตามแนวทางปรัชญาเศรษฐกิจพอเพียง

๒) ยุทธศาสตร์การพัฒนาด้านการศึกษา

๒.๑) ส่งเสริมและพัฒนาระบบการศึกษา ให้เป็นไปตามมาตรฐานการศึกษา

๒.๒) พัฒนาและเตรียมบุคลากรด้านการศึกษา ครู นักเรียน ให้เป็นผู้มีคุณภาพมีทักษะและศักยภาพตามมาตรฐานสากล รองรับประชาคมอาเซียน

๒.๓) สนับสนุนให้มีการนำระบบเทคโนโลยีสารสนเทศมาใช้เป็นเครื่องมือและประกอบการศึกษา เป็นเครื่องมือของชุมชนและประชาชนทั่วไป

๒.๔) ส่งเสริมให้ประชาชนได้เตรียมความพร้อม และตระหนักถึงความสำคัญของการเข้าสู่ประชาคมอาเซียน ในทุกด้าน

๒.๕) ส่งเสริมการศึกษาในระบบ นอกระบบ และการศึกษาตามอัธยาศัย

๓) ยุทธศาสตร์ด้านการพัฒนาเกษตรกรรม

๓.๑) พัฒนา ปรับปรุงพันธุ์พืชและเมล็ดพันธุ์พืชที่ดีมีคุณภาพ ส่งเสริมให้เกิดเกษตรอุตสาหกรรม เกิดพันธุ์พืชใหม่ๆ ที่มีคุณภาพสูงขึ้น โดยขอความร่วมมือและให้ความร่วมมือกับหน่วยงานทั้งภาครัฐและเอกชน

๓.๒) ลดต้นทุนการผลิตและเพิ่มมูลค่าผลผลิตทางการเกษตร ปรับปรุงผลผลิตให้มีคุณภาพ มีมาตรฐานสากล โดยการร่วมมือและให้ความร่วมมือกับหน่วยงานทั้งภาครัฐและเอกชน

๓.๓) ส่งเสริมและพัฒนาเครือข่ายผู้นำด้านการเกษตรอาสาสมัครการเกษตร

๓.๔) ส่งเสริมสนับสนุนการถนอมและแปรรูปสินค้าทางการเกษตร และเพิ่มช่องทางตลาด

๓.๕) สนับสนุนการทำเกษตรทางเลือก ตามนโยบายเศรษฐกิจพอเพียง

๓.๖) ส่งเสริมประชาชนในท้องถิ่นให้มีการเลี้ยงสัตว์เศรษฐกิจ เพื่อการบริโภคเพื่อจำหน่ายและเพื่อการอนุรักษ์

๔) ยุทธศาสตร์ด้านการพัฒนาสังคม

๔.๑) ส่งเสริมและพัฒนาบทบาทของผู้นำชุมชน คณะกรรมการหมู่บ้านและชุมชนให้เข้มแข็ง

๔.๒) ส่งเสริมความเข้มแข็งของชุมชน

๔.๓) ส่งเสริม พัฒนาบทบาทและคุณภาพชีวิตของเด็ก เยาวชน สตรี ผู้สูงอายุ ผู้พิการ ผู้ด้อยโอกาส ประชาชน และคุ้มครองสิทธิเสรีภาพของประชาชน

๔.๔) ส่งเสริมพัฒนาคุณภาพและศักยภาพตามความสามารถของแรงงานในท้องถิ่น

๔.๕) ป้องกันและแก้ไขปัญหาการเสพติด การผลิตและการจำหน่ายยาเสพติดในทุกระดับ

๔.๖) ดำเนินการโครงการ เพื่อให้บริการประชาชน และรับทราบปัญหา อุปสรรค และความต้องการของประชาชนในพื้นที่

๔.๗) ส่งเสริมและประกาศเกียรติคุณผู้ที่เป็นแบบอย่างที่ดี และสร้างคุณประโยชน์ต่อสังคม สร้างชื่อเสียงให้กับจังหวัดนครราชสีมา

๕) ยุทธศาสตร์ด้านการพัฒนาสาธารณสุข

๕.๑) พัฒนาศักยภาพของอาสาสมัครสาธารณสุขประจำหมู่บ้าน (อสม)

๕.๒) ส่งเสริมและสนับสนุนให้การรักษาพยาบาลประชาชนในทุกระดับ ให้มีคุณภาพและมาตรฐาน โดยร่วมมือกับโรงพยาบาลส่งเสริมสุขภาพตำบลและหน่วยงานหรือองค์กรที่เกี่ยวข้อง

๕.๓) ส่งเสริมสุขภาพและอนามัยของประชาชนในทุกระดับ ให้มีสุขภาพแข็งแรง โดยให้การเรียนรู้การดูแลสุขภาพ การออกกำลังกาย การป้องกันโรค การใช้ยาอย่างถูกต้อง การรับประทานอาหารที่มีประโยชน์และการเข้ารับการรักษาสุขภาพหรือการรับบริการด้านสาธารณสุขตามขั้นตอนและวิธีการทางการแพทย์

๖) ยุทธศาสตร์ด้านการพัฒนาโครงสร้างพื้นฐาน

๖.๑) ส่งเสริมสนับสนุนการวางระบบการพัฒนาด้านโครงสร้างพื้นฐานให้สอดคล้องกับความจำเป็นและความต้องการของประชาชน

๖.๒) ก่อสร้าง ปรับปรุงเส้นทางคมนาคมอย่างทั่วถึง

๖.๓) ประสาน สนับสนุน ร่วมมือกับส่วนราชการ และองค์กรปกครองส่วนท้องถิ่นอื่นๆ เพื่อสนับสนุน เครื่องมือ เครื่องจักรกล ตลอดจนผู้ปฏิบัติงานที่มีความชำนาญในการพัฒนาโครงสร้างพื้นฐาน

๖.๔) ประสานในการแก้ไขปัญหาความเดือดร้อนของประชาชนในด้านสาธารณสุขโรค และส่งเสริมให้ ประชาชนเข้าใจในการใช้และรักษาสาธารณสุขโรคอย่างคุ้มค่า

๖.๕) ดำเนินการปรับปรุงระบบขนส่งในจังหวัดนครราชสีมา เพื่อแก้ไขปัญหาจราจร ความปลอดภัยและความ เป็นระเบียบในการให้บริการแก่ประชาชน

๓) ยุทธศาสตร์ด้านการพัฒนาการท่องเที่ยว ศาสนา-วัฒนธรรมประเพณีและกีฬา

๓.๑) พัฒนาฟื้นฟูและส่งเสริมกิจกรรมด้านศาสนา ศิลปวัฒนธรรมและประเพณีของชุมชนท้องถิ่นโคราช โดย การอนุรักษ์สืบสานต่อและเชื่อมโยงสู่กิจกรรมการท่องเที่ยว

๓.๒) พัฒนาและฟื้นฟูแหล่งท่องเที่ยวเดิม สร้างแหล่งท่องเที่ยวใหม่ รวมทั้งกิจกรรมด้านการท่องเที่ยว และ สิ่งอำนวยความสะดวกต่างๆ กระตุ้นเศรษฐกิจ และสร้างรายได้จากการท่องเที่ยวของจังหวัดนครราชสีมาเพิ่มขึ้น

๓.๓) สนับสนุนและส่งเสริมความสามารถของผู้ประกอบการธุรกิจท่องเที่ยว และสร้างเครือข่าย เพื่อพัฒนา คุณภาพสินค้าและบริการ โดยการจับคู่ธุรกิจพัฒนาคุณภาพสินค้าและขยายตลาดสินค้าทั้งภายในประเทศและต่างประเทศ

๓.๔) ส่งเสริมและสนับสนุนกิจกรรมลานกีฬา และจัดการแข่งขันกีฬาประเภทต่างๆ รวมถึงการสร้าง ความ เป็นเลิศทางด้านกีฬา

๔) ยุทธศาสตร์ด้านการบริหารจัดการบ้านเมืองที่ดี

๔.๑) ปรับปรุงโครงสร้างการบริหารงาน ให้รองรับการปฏิบัติภารกิจหน้าที่ ตามที่กฎหมายกำหนดอย่างมี ประสิทธิภาพ

๔.๒) นำระบบสารสนเทศมาใช้ในการบริหารงานภายในองค์กร

๔.๓) สนับสนุนบุคลากรในสังกัด ให้ได้รับการศึกษา อบรม การทำวิจัย เพิ่มพูนความรู้ เพื่อยกระดับ ประสิทธิภาพ การทำงานให้เกิดประสิทธิผลในการบริการประชาชน และในการสื่อสารและร่วมมือกับประชาคมอาเซียน

๔.๔) บูรณาการการจัดทำแผนพัฒนาท้องถิ่น ร่วมกันระหว่างหน่วยงานภาครัฐ และเอกชนองค์กรปกครอง ส่วนท้องถิ่น เพื่อพัฒนาท้องถิ่น สร้างประโยชน์สูงสุด แก่ประชาชนในจังหวัดนครราชสีมา

๔.๕) เปิดโอกาสให้ประชาชนได้เข้ามามีส่วนร่วมในการกำหนดนโยบายและความต้องการของประชาชนในการ พัฒนาจังหวัดนครราชสีมา

๔.๖) เพิ่มประสิทธิภาพในการปฏิบัติราชการ

๕) ยุทธศาสตร์ด้านการรักษาความปลอดภัยในชีวิตและทรัพย์สิน

๕.๑) ส่งเสริมและสนับสนุนการติดตั้งระบบเตือนภัยธรรมชาติ และภัยพิบัติต่างๆ

๕.๒) ส่งเสริม สนับสนุนและร่วมมือกับส่วนราชการ หน่วยงาน มูลนิธิการกุศลและองค์กรที่เกี่ยวข้องในการ เตรียมความพร้อมในการป้องกันภัย และการช่วยเหลือผู้ประสบภัย

๕.๓) ส่งเสริมและสนับสนุนการติดตั้งระบบกล้องวงจรปิดในเขตชุมชนและสถานที่สำคัญ โดยสร้างความ อบอุ่นใจ และความปลอดภัยในชีวิตและทรัพย์สินของประชาชน

๕.๔) สนับสนุนการฝึกอบรมจัดตั้งและอบรมฟื้นฟูตำรวจบ้านและอาสาสมัครป้องกันภัยฝ่ายพลเรือน (อปพร.) และดูแลรักษาความปลอดภัยและการจราจร

๖) ยุทธศาสตร์ด้านการอนุรักษ์ทรัพยากรธรรมชาติและสิ่งแวดล้อม

๖.๑) พัฒนาฟื้นฟูและอนุรักษ์ธรรมชาติ สิ่งแวดล้อม แหล่งน้ำ ลุ่มน้ำลำคลองและป่าไม้ให้มีความอุดมสมบูรณ์

๖.๒) อนุรักษ์สร้างจิตสำนึกเพื่อป้องกันและแก้ไขปัญหามลพิษและปัญหาสิ่งแวดล้อมของชุมชนท้องถิ่นทุก ระดับ

๖.๓) จัดทำระบบกำจัดขยะรวม และจัดการขยะมูลฝอยและสิ่งปฏิกูล

๒.๒ ยุทธศาสตร์ขององค์กรปกครองส่วนท้องถิ่น

๑. ยุทธศาสตร์การพัฒนาด้านโครงสร้างพื้นฐาน

เป้าหมาย

เพื่อก่อสร้างและซ่อมบำรุงโครงสร้างพื้นฐานในเขตองค์การบริหารส่วนตำบล ให้มีความ สะดวก และมาตรฐาน เพื่อสนับสนุนยุทธศาสตร์อื่นๆ ให้ประสบความสำเร็จ โดยเฉพาะอย่างยิ่ง ด้านคมนาคม ขนส่ง ด้านความสงบเรียบร้อย และความสงบสุขของประชาชน และด้านเศรษฐกิจ

แนวทางการพัฒนา

ก่อสร้างโครงสร้างพื้นฐานทางด้านเศรษฐกิจ เพื่อให้ประชาชนได้รับการบริการสาธารณะ
ให้ความสะดวก และรวดเร็วขึ้น โดยเน้นการมีมาตรฐาน และเกิดความยุติธรรม ดังนี้

๑. การก่อสร้างและบำรุงรักษาทางบกและทางระบายน้ำ การปรับปรุงบำรุงรักษาในเขตชุมชนและท้องถิ่น
๒. การสาธารณสุขปโภค - สาธารณูปการ
๓. ก่อสร้างและบำรุงรักษาทางบก และทางระบายน้ำที่เชื่อมต่อระหว่างองค์กรปกครองส่วนท้องถิ่นอื่น

ตัวชี้วัด

๑. จำนวนปริมาณการก่อสร้างและบำรุงรักษาทางบกและทางระบายน้ำในเขตชุมชนและท้องถิ่น
๒. จำนวนปริมาณการขยายสาธารณูปโภค - สาธารณูปการ
๓. จำนวนปริมาณก่อสร้างและบำรุงรักษาทางบก และทางระบายน้ำที่เชื่อมต่อระหว่างองค์กรปกครองส่วนท้องถิ่นอื่น

๒. ยุทธศาสตร์การบริหารจัดการบ้านเมืองที่ดี

เป้าหมาย

เพื่อสนับสนุนประชาชนทุกภาคส่วน ให้มีส่วนร่วมในการพัฒนา และตรวจสอบการทำงาน
ของภาครัฐ และให้บรรลุแนวทางการดำเนินงานของจังหวัดนครราชสีมาตามยุทธศาสตร์การบริหาร
ราชการให้เป็นไปตามหลักการบริหารจัดการบ้านเมืองที่ดี

แนวทางการพัฒนา

๑. ส่งเสริมศักยภาพของท้องถิ่นในทุกๆด้านตามหลักการบริหารจัดการที่ดี
๒. ส่งเสริมการกระจายอำนาจถ่ายโอนภารกิจและบุคลากรภาครัฐลงสู่องค์กรปกครองส่วนท้องถิ่น
๓. พัฒนาเทคโนโลยีและบุคลากรให้มีความเหมาะสม

ตัวชี้วัด

๑. จำนวนผู้มีส่วนร่วมในการพัฒนาทางการเมืองและสังคม
๒. ส่งเสริมการจัดการบริการประชาชนสู่มาตรฐานสากล
๓. จำนวนบุคลากรและอุปกรณ์มีศักยภาพในการบริการประชาชนเพิ่มขึ้น

๓. ยุทธศาสตร์ การอนุรักษ์พัฒนาทรัพยากรธรรมชาติและสิ่งแวดล้อมให้เกิดความสมดุลอย่างยั่งยืน

เป้าหมาย

เพื่ออนุรักษ์ทรัพยากรธรรมชาติ และพัฒนาระบบการจัดการสิ่งแวดล้อมอันพึงปรารถนาร่วมกัน ไม่ให้มีปัญหา
ภายในชุมชนซึ่งเป็นไปตามแนวทางยุทธศาสตร์พัฒนาจังหวัด

แนวทางการพัฒนา

๑. สร้างจิตสำนึกและความตระหนักในการจัดการทรัพยากรน้ำและสิ่งแวดล้อม
๒. สร้างจิตสำนึกและความตระหนักของผู้ประกอบการและผู้บริโภค
๓. การบริหารจัดการและรณรงค์กำจัดขยะมูลฝอย

ตัวชี้วัด

๑. จำนวนของการอนุรักษ์ทรัพยากรน้ำและสิ่งแวดล้อมให้เกิดประโยชน์สูงสุด
๒. จำนวนผู้ประกอบการและผู้บริโภคได้ให้ความร่วมมือ
๓. จำนวนปริมาณขยะมูลฝอยที่ลดน้อยลง

๔. ยุทธศาสตร์ด้านการพัฒนาการศึกษา

เพื่อพัฒนาการศึกษาของประชาชนภายในเขตชุมชน

แนวทางการพัฒนา

๑. เพื่อส่งเสริมการศึกษาทั้งในระบบและนอกระบบ เพิ่มทักษะการเรียนรู้วิชาชีพ จัดให้มี
ห้องสมุดประชาชน สนับสนุนการมอบทุนการศึกษา

ตัวชี้วัด

๑. จำนวนประชากรได้รับการบริการ

๕. ยุทธศาสตร์ด้านการพัฒนาการสาธารณสุข

เพื่อพัฒนาการสาธารณสุขของประชาชนภายในเขตชุมชน

แนวทางการพัฒนา

๒. การพัฒนาการสาธารณสุข การสร้างสุขภาพ การรักษาพยาบาล การป้องกันควบคุมโรคติดต่อ โรคไม่ติดต่อ โรคระบาดและการฟื้นฟูสุขภาพของประชาชน

ตัวชี้วัด

๑. จำนวนประชากรที่ได้รับการบริการสาธารณสุขอย่างถ้วนหน้า

๖. ยุทธศาสตร์ด้านการพัฒนาสังคม

เพื่อเสริมสร้างสังคมให้มีคุณภาพชีวิตที่ดีและอยู่ร่วมกันอย่างมีความสุข

แนวทางการพัฒนา

๑. การสังคมสงเคราะห์และการพัฒนาคุณภาพชีวิต เด็ก สตรี คนชราผู้ด้อยโอกาสและผู้ติดเชื้อ H.I.V

๒. การรณรงค์ประชาสัมพันธ์ ปลุกจิตสำนึกด้านคุณธรรม จริยธรรม วัฒนธรรมประเพณี และกิจกรรมทางพระพุทธศาสนา

๓. การป้องกันและแก้ไขการแพร่ระบาดของปัญหายาเสพติด

ตัวชี้วัด

๑. จำนวนประชากรที่ได้รับการสงเคราะห์และการพัฒนาคุณภาพชีวิต

๒. จำนวนประชากรที่เข้าร่วมกิจกรรม

๓. จำนวนประชากรที่ได้เข้าร่วมการป้องกันและแก้ไขการแพร่ระบาดของปัญหายาเสพติด

๗. ยุทธศาสตร์ พัฒนาการท่องเที่ยว ศาสนาวัฒนธรรม ประเพณี และกีฬา

เป้าหมาย

เพื่อเพิ่มศักยภาพในการแข่งขันของประเทศ และสอดคล้องกับยุทธศาสตร์ของจังหวัด มีแหล่งท่องเที่ยวทางอารยธรรม วัฒนธรรม และธรรมชาติที่หลากหลาย สามารถสร้างเรื่องราวเชื่อมโยงเป็นตำนานต่อเนื่องในกลุ่มจังหวัด กลุ่มอำเภอ

แนวทางการพัฒนา

๑. พัฒนารายได้จากการจัดกิจกรรมท่องเที่ยวศิลปวัฒนธรรม ประเพณีท้องถิ่น ภูมิปัญญาท้องถิ่น

๒. สนับสนุนและส่งเสริมให้มีการปรับปรุงและพัฒนาแหล่งท่องเที่ยวด้านศาสนา โบราณสถาน โบราณวัตถุ ศิลปวัฒนธรรม

๓. พัฒนาสาธารณูปโภค-สาธารณูปการ ทางเข้าแหล่งท่องเที่ยวและป้ายบอกทาง

๔. การเพิ่มศักยภาพสินค้าและบริการ/การประชาสัมพันธ์แหล่งท่องเที่ยว

๕. สนับสนุนส่งเสริมด้านกีฬาและนันทนาการ

ตัวชี้วัด

๑. รายได้ของประชาชนที่เพิ่มขึ้น

๒. จำนวนนักท่องเที่ยวที่มาเที่ยวชมแหล่งท่องเที่ยวในตำบลลือตา

๓. จำนวนประชาชนและนักท่องเที่ยวที่ได้รับประโยชน์

๔. ความพึงพอใจของนักท่องเที่ยว

๕. จำนวนประชาชนที่ได้รับประโยชน์

๘. ยุทธศาสตร์เสริมสร้างความสามารถทางเศรษฐกิจและพัฒนากิจกรรมเพื่อแก้ไขปัญหาความยากจน

เป้าหมาย

เพื่อส่งเสริมและสนับสนุนกลุ่มอาชีพในตำบล และพัฒนาผลิตภัณฑ์สินค้า OTOP ให้เป็นมาตรฐานสากล พัฒนาระบบและเพิ่มศักยภาพในการผลิตการเกษตร เป็นการลดรายจ่าย เพิ่มรายได้ให้กับเกษตรกร รวมทั้งรณรงค์ให้เกษตรกรใช้เกษตรอินทรีย์

แนวทางการพัฒนา

๑. ส่งเสริมกิจการพาณิชย์และลงทุน/ตลาดเพื่อการพาณิชย์

๒. เสริมสร้างเศรษฐกิจพอเพียงตามแนวพระราชดำริ

๓. ส่งเสริมอาชีพ/พัฒนาสินค้าชุมชน/ตลาดชุมชน/ร้านชุมชน

๔. เสริมสร้างภูมิปัญญาท้องถิ่น

๕. พัฒนาระบบและเพิ่มศักยภาพในการผลิต - ผลผลิตด้านการเกษตร

๖. ลดค่าใช้จ่ายของเกษตรกร

๗. การเพิ่มผลผลิตของเกษตรกร
๘. ส่งเสริมและสนับสนุนการใช้เกษตรอินทรีย์

ตัวชี้วัด

๑. รายได้ของประชาชนที่เพิ่มขึ้น
๒. ร้อยละของประชาชนทั้งตำบลที่เข้าร่วมกิจกรรมเพิ่มขึ้น
๓. จำนวนกลุ่มอาชีพที่เพิ่มขึ้น
๔. ร้อยละของผู้เข้าร่วมโครงการเพิ่มขึ้น
๑. ผลผลิตด้านการเกษตรเพิ่มขึ้น
๒. ต้นทุนการผลิตลดลง
๓. จำนวนผลผลิตที่เพิ่มขึ้น
๔. เกษตรกรใช้เกษตรอินทรีย์เพิ่มขึ้น

๙. ยุทธศาสตร์ด้านการรักษาความปลอดภัยในชีวิต ทรัพย์สิน และความสงบเรียบร้อย

เป้าหมาย

เพื่อเสริมสร้างหรือมาตรการป้องกันภัยและความเดือดร้อนที่จะมีต่อชีวิตของประชาชนที่อาศัยอยู่ในเขตพื้นที่องค์การบริหารส่วนตำบลสีดา

แนวทางการพัฒนา

๑. การป้องกันและบรรเทาสาธารณภัย/ลดอุบัติเหตุทางจราจรทางบกและทางน้ำ

ตัวชี้วัด

๑. จำนวนของประชาชนที่มีความสงบสุขพึงปรารถนาร่วมกัน

๒.๓ การวิเคราะห์เพื่อพัฒนาท้องถิ่น

๒.๓.๑ การวิเคราะห์กรอบการจัดทำยุทธศาสตร์ขององค์การบริหารส่วนตำบลสีดาด้วยเทคนิค SWOT

๑)จุดแข็ง (S : Strength)

- ประชาชน ผู้นำชุมชน มีความพร้อมที่จะให้ความร่วมมือกับทางราชการในการพัฒนาท้องถิ่นของตนเอง
- ชุมชนเข้มแข็งได้รับการบริการสาธารณะด้านโครงสร้างพื้นฐานครบถ้วน
- ประชาชนยังยึดมั่นในขนบธรรมเนียมประเพณีและวัฒนธรรมท้องถิ่น
- มีภูมิศาสตร์พื้นที่เหมาะสมเนื่องจากมีลำห้วยผ่านทุกหมู่บ้าน จึงเป็นแหล่งน้ำทางการเกษตรและแหล่งน้ำอุปโภค
- ประชากรส่วนใหญ่มีอาชีพเกษตรกรรมผลผลิตทางการเกษตรที่สำคัญได้แก่ข้าวอ้อยและมันเลี้ยงสัตว์ ฯลฯ
- มีโรงเรียนสังกัดสพฐ.๒แห่งสอนตั้งแต่ระดับก่อนประถมศึกษาถึงระดับประถมศึกษา
- ศูนย์พัฒนาเด็กเล็ก ๓ แห่ง สังกัดองค์การบริหารส่วนตำบลสีดา
- มีการประสานความร่วมมือระหว่างองค์การบริหารส่วนตำบลสีดากับส่วนราชการในพื้นที่
- มีความสงบความปลอดภัยจากมลพิษ
- ผู้นำชุมชนให้ความร่วมมือในการพัฒนาท้องถิ่น
- มีแหล่งน้ำอุปโภคพอใช้ทั้งปี
- องค์การบริหารส่วนตำบลสีดามีศักยภาพเพียงพอที่รองรับการบริการสาธารณะและแก้ไขปัญหาความเดือดร้อนของประชาชน
- มีสนามกีฬาที่องค์การบริหารส่วนตำบลสีดาก่อสร้างให้ประชาชนสำหรับออกกำลังกายหรือทำกิจกรรมกลางแจ้ง จำนวน ๑ แห่ง
- ชุมชนในเขตตำบลมีหอกระจายข่าวประชาสัมพันธ์ให้ประชาชนในชุมชนได้รับทราบข้อมูลข่าวสาร
- มีการให้บริการด้านการสื่อสาร มีสัญญาณโทรศัพท์ไร้สายของ ของเอกชนหลายบริษัท และมีผู้ให้บริการระบบอินเทอร์เน็ตครอบคลุม

- มีกองทุนในหมู่บ้าน เช่น การออมเงินสัจจะ กลุ่มปุ๋ย ฯลฯ
 - มีกลุ่มอาชีพแม่บ้าน กลุ่มปุ๋ยชีวภาพ กองทุนเงินสาธารณสุขมูลฐานชุมชน
๑. ประชาชนมีคุณภาพ และมีส่วนร่วมในกระบวนการพัฒนาท้องถิ่นทั้งในด้านโครงสร้างพื้นฐาน และคุณภาพชีวิต
 ๒. ผู้นำชุมชนสมานสามัคคีไม่มีปัญหาในด้านการร่วมมือกันในการปกครองและบริหารการพัฒนา
 ๓. องค์การบริหารส่วนตำบลมีศักยภาพเพียงพอที่รองรับการบริการสาธารณะและแก้ไขปัญหาความเดือดร้อนของประชาชน
 ๔. มีการประสานร่วมมือระหว่างองค์การบริหารส่วนตำบลกับส่วนราชการในพื้นที่
 ๕. ประชาชนส่วนใหญ่มีการตื่นตัว และให้ความสนใจในการพัฒนาและต้องการที่จะมีส่วนร่วมในการพัฒนาท้องถิ่นของตนเอง
 ๖. ประชาชนในพื้นที่มีวัฒนธรรมประเพณีอันงดงาม ที่ชุมชนร่วมกันอนุรักษ์และสืบสานประเพณีให้คงอยู่สืบไป

๒) จุดอ่อน (W : Weakness)

- คนในวัยทำงานคนหนุ่มสาวอพยพไปหางานทำในเมืองและต่างประเทศ
 - ราษฎรส่วนใหญ่ประชาชนประกอบอาชีพทางการเกษตรเพียงอย่างเดียว
 - ประชาชนไม่สามารถรวมกลุ่มกันเพื่อดำเนินการด้านเศรษฐกิจของชุมชนในรูปของกลุ่มอาชีพอย่างเข้มแข็ง
- ตำบลสีดาเป็นชุมชนที่อยู่ห่างไกลตัวเมือง ข้าวของราคาแพง เพราะต้องนำมาจากแหล่งอื่นหรือในเมืองใหญ่ จึงมีการบวกราคาค่าขนส่งเข้าไปอีก เช่น อาหาร น้ำมัน เสื้อผ้า นุ่งห่ม ฯลฯ
- ขาดระบบน้ำเพื่อการอุปโภคบริโภคที่สะอาด
 - ขาดสถานศึกษาระดับฝึกออาชีพ ขาดแหล่งงานรองรับแรงงานว่างงานนอกฤดูกาล
 - มีสถานประกอบกิจการขนาดใหญ่ในพื้นที่น้อย ที่จะเป็แหล่งรายได้หรืออาชีพเสริมให้ประชาชน
- แหล่งเงินทุนต่างๆ เช่น ธนาคารพาณิชย์ มีน้อยประชาชนไม่ได้รับความสะดวกในการติดต่อ
๑. ประชาชนหรือเกษตรกรส่วนใหญ่มีภาระหนี้สิน
 ๒. ประชาชนในพื้นที่ตำบลสีดา มีรายได้ส่วนใหญ่จากการเกษตรและต้องพึ่งพาธรรมชาติ ซึ่งถือเป็นข้อจำกัดในการสร้างรายได้อีกประการหนึ่ง
 ๓. ประชาชนส่วนใหญ่ขาดความรู้ความเข้าใจเกี่ยวกับการใช้ทรัพยากรอย่างถูกต้องเหมาะสม คุ่มค่า
 ๔. ประชาชนขาดแหล่งเก็บน้ำเพื่อใช้ในการเกษตร
 ๕. ประชาชนเริ่มมีค่านิยมด้านวัตถุนิยมมากขึ้น
 ๖. เกษตรกรส่วนใหญ่ขาดความรู้ความสามารถ ในการใช้เทคโนโลยีด้านการเกษตรด้านการผลิต ขาดอาชีพเสริม และบางพื้นที่ขาดกรรมสิทธิ์ในที่ดินทำกิน

๓) โอกาส (O : Opportunity)

- จังหวัดนครราชสีมาสามารถสนับสนุนงบประมาณให้องค์การบริหารส่วนตำบลสีดาที่มีแผนงาน/โครงการตามแนวทางยุทธศาสตร์การพัฒนาจังหวัด
- ได้รับความร่วมมือสนับสนุนจากหน่วยงานของรัฐเป็นอย่างดีการปฏิรูป ระบบราชการทำให้พนักงานเกิดความกระตือรือร้นในการปฏิบัติงาน
- รัฐบาลมีนโยบายให้ประชาชนมีส่วนร่วมในการพัฒนาท้องถิ่นของตนเอง

➤ ได้รับงบประมาณจากส่วนกลางตามภารกิจ และอำนาจหน้าที่

๑. จังหวัดนครราชสีมาสามารถสนับสนุนงบประมาณให้องค์กรปกครองส่วนท้องถิ่น ที่มีแผนงานโครงการตามแนวทางยุทธศาสตร์การพัฒนาจังหวัด
๒. มีเส้นทางคมนาคมที่สะดวก สบายและเหมาะสม สามารถขนส่งสินค้าการเกษตร และสามารถรองรับการขยายตัวของการลงทุนทางเศรษฐกิจ
๓. องค์การบริหารส่วนตำบลสีดา มีรายได้เพิ่มขึ้นทุกปีจากการลงทุนด้านเศรษฐกิจของผู้ประกอบการ เงินภาษี และจากเงินอุดหนุนจากรัฐบาล
๔. ในระดับหมู่บ้านมีกลุ่มอาชีพที่เข้มแข็ง และสามารถดำเนินกิจการของกลุ่ม

๔) อุปสรรค (T : Threat)

➤ ปัจจุบันองค์การบริหารส่วนตำบลสีดาเป็น อบต.ขนาดกลางมีงบประมาณจำกัดเมื่อเทียบกับภารกิจหน้าที่ต่างๆตามกฎหมายที่กำหนดให้เป็นอำนาจหน้าที่ของ อบต. ตามกฎหมายอื่นตามภารกิจถ่ายโอนฯ ตามนโยบายท้องถิ่น นโยบายจังหวัดและนโยบายรัฐบาล

➤ งบประมาณที่ได้รับจากส่วนกลาง ไม่เพียงพอในการบริหารงาน

➤ กฎหมายและระเบียบต่างๆ ในการปฏิบัติงานทำให้ขาดความคล่องตัวในการบริหารงาน

➤ การถ่ายโอนภารกิจต่างๆ ไม่เป็นไปในแนวทางเดียวกัน ทำให้การปฏิบัติงาน เกิดความล่าช้าไม่เป็นไปตามวัตถุประสงค์ที่วางไว้

➤ การพัฒนาบางด้านต้องเป็นไปตามกฎหมาย จึงไม่สามารถดำเนินการแก้ปัญหาได้ ต้องอาศัยความเสียสละของชุมชนเท่านั้น ซึ่งบางครั้งก็ทำได้ยากมาก

๑. ขาดบุคลากรเพื่อจัดการด้านผังเมืองและกำหนดเขตในการก่อสร้าง

๒. องค์การบริหารส่วนตำบลสีดา ไม่มีงบประมาณที่เพียงพอในการพัฒนาทรัพยากรของตำบลให้ เป็นแหล่งท่องเที่ยว

๓. การปกครองท้องถิ่นยังไม่เข้มแข็ง ขาดความรู้ความเข้าใจที่ตรงกันในการพัฒนาตำบล เช่น ด้าน การเกษตร , การท่องเที่ยว , การช่วยเหลือสวัสดิการสังคมในพื้นที่ตำบล

๔. ภัยธรรมชาติซ้ำซาก (ภัยน้ำท่วม , ภัยแล้ง)

๕. ภาวะความยากจนและหนี้สินของประชาชนทำให้เป็นอุปสรรคต่อการพัฒนา

จุดยืนทางยุทธศาสตร์

ตำบลสีดาอยู่ติดทางหลวงแผ่นดินหมายเลข ๒ ถนนมิตรภาพ ซึ่งเป็นถนนสายเอเชียเชื่อมโยงระหว่างภาคกลางกับภาคตะวันออกเฉียงเหนือ มุ่งสู่ประเทศลาว และภูมิภาคอินโดจีน เป็นเส้นทางโลจิสติกส์ทางการค้าขาย คมนาคมขนส่งของทางภาคอีสาน ถ้าได้รับการพัฒนาเศรษฐกิจชุมชน การจัดการด้านการตลาดจะเป็นการส่งเสริมรายได้ให้แก่ชุมชนอย่าง ดี

วิสัยทัศน์ (Vision)

องค์การบริหารส่วนตำบลสีดา ได้กำหนดวิสัยทัศน์ (Vision) เพื่อเป็นสภาพการณ์ในอนาคตดี ซึ่งเป็นจุดหมายและปรารถนาคาดหวังที่จะเกิดขึ้นหรือบรรลุในอนาคตข้างหน้า ตำบลสีดาเป็นตำบลที่มีพื้นที่ขนาดกลาง ประชากรมีไม่หนาแน่น การเป็นอยู่อาศัยยังเป็นสังคมชนบท ยังมีการพึ่งพาอาศัยกัน และคาดการณ์ว่าในอนาคตต้องเป็นชุมชนที่มีความเป็นอยู่ที่ดี มีรายได้เพียงพอต่อการใช้จ่าย มีแหล่งน้ำเพียงพอต่อการเกษตร มีถนนหนทางที่สะดวก มีไฟฟ้าใช้ทุกครัวเรือน จึงได้กำหนดวิสัยทัศน์ คาดหวังที่จะให้เกิดขึ้นในอนาคต ดังนี้

“ องค์การบริหารส่วนตำบลสีดา เป็นองค์กรที่มีความเป็นเลิศในการบริหารจัดการและสนับสนุนให้ประชาชนมีส่วนร่วมอย่างเข้มแข็งเพื่อเข้าสู่ประชาคมอาเซียน”

พันธกิจ (Mission)

๑. พัฒนาโครงสร้างพื้นฐานทั้งระบบในเขต อบต.สีดา ให้ประชาชนได้รับความสะดวกสบาย เป็นชุมชนน่าอยู่และมีความเข้มแข็ง เพื่อรองรับการเข้าสู่ประชาคมอาเซียน
๒. พัฒนาการบริหารจัดการบ้านเมืองที่ดีและบูรณาการการมีส่วนร่วมในชุมชน
๓. พัฒนาคุณภาพชีวิตและความเป็นอยู่และส่งเสริมการเพิ่มขีดความสามารถของประชาชน ในชุมชนโดยใช้หลักปรัชญาเศรษฐกิจพอเพียง
๔. พัฒนาระบบกำจัดขยะมูลฝอยสิ่งปฏิกูลน้ำเสียและจัดการทรัพยากรธรรมชาติและสิ่งแวดล้อม อย่างยั่งยืน
๕. พัฒนาแหล่งท่องเที่ยวอย่างมีระบบ สืบสานแหล่งวัฒนธรรมและสนับสนุนการกีฬา
๖. พัฒนาศักยภาพระบบเกษตรอินทรีย์ชีวภาพแบบผสมผสานเพื่อเพิ่มผลผลิต

ส่วนที่ ๓

การนำแผนพัฒนาท้องถิ่นไปสู่การปฏิบัติ

๑. ยุทธศาสตร์การพัฒนาและแผนงาน

ที่	ยุทธศาสตร์	ด้าน	แผนงาน	หน่วยงานรับผิดชอบหลัก	หน่วยงานสนับสนุน
๑	การพัฒนาด้านโครงสร้างพื้นฐาน	บริการชุมชนและสังคม	แผนงานเคหะและชุมชน	กองช่าง	
๒	การบริหารจัดการบ้านเมืองที่ดี	บริหารงานทั่วไป	แผนงานบริหารงานทั่วไป	สำนักปลัด, กองคลัง,	

				กองช่าง, กองการศึกษา, กองสาธารณสุข
		บริการชุมชนและสังคม	แผนงานการศึกษา	กองการศึกษา
		งบกลาง	แผนงานงบกลาง	สำนักปลัด
๓	การอนุรักษ์ทรัพยากรธรรมชาติและสิ่งแวดล้อมให้เกิดความสมดุลอย่างยั่งยืน	บริหารงานทั่วไป	แผนงานสาธารณสุข	กองสาธารณสุข
๔	ด้านการพัฒนาการศึกษา	บริหารงานทั่วไป	แผนงานการศึกษา	กองการศึกษา
๕	ด้านการพัฒนาการสาธารณสุข	บริการชุมชนและสังคม	แผนงานสาธารณสุข	กองสาธารณสุข
		บริหารงานทั่วไป	แผนงานสาธารณสุข	กองสาธารณสุข
๖	ด้านการพัฒนาสังคม	บริหารงานทั่วไป	แผนงานสร้างความเข้มแข็ง	สำนักปลัด
		บริหารงานทั่วไป	แผนงานการศึกษา	กองการศึกษา
		บริการชุมชนและสังคม	แผนงานการศึกษา	กองการศึกษา
		บริการชุมชนและสังคม	แผนงานสังคมสงเคราะห์	สำนักปลัด
๗	ด้านการพัฒนาการท่องเที่ยว ศาสนาวัฒนธรรม ประเพณี และกีฬา	บริการชุมชนและสังคม	แผนงานการศึกษา	กองการศึกษา
๘	ด้านเสริมสร้างความสามารถทางเศรษฐกิจ แก้ไขปัญหาความยากจน และการพัฒนาการเกษตร	บริหารงานทั่วไป	แผนงานสร้างความเข้มแข็ง แผนงานการเกษตร	สำนักปลัด
๙	ด้านการรักษาความปลอดภัยในชีวิต ทรัพย์สิน และความสงบเรียบร้อย	บริหารงานทั่วไป	แผนงานรักษาความสงบภายใน	สำนักปลัด
รวม	๙ ยุทธศาสตร์	๓ ด้าน	๙ แผนงาน	๕ สำนัก/กอง

ส่วนที่ ๔

การติดตามและประเมินผล

๔.๑ การติดตามและประเมินผลยุทธศาสตร์

การติดตามและประเมินผลยุทธศาสตร์ขององค์การบริหารส่วนตำบลสีดา โดยดำเนินการตามระเบียบกระทรวงมหาดไทย ว่าด้วยการจัดทำแผนขององค์กรปกครองส่วนท้องถิ่น พ.ศ. ๒๕๔๘ รวมทั้งแก้ไขเพิ่มเติมถึง (ฉบับที่ ๓) พ.ศ. ๒๕๖๑ ข้อ ๒๙ และตามหนังสือกระทรวงมหาดไทย ที่ มท ๐๘๑๐.๓/ว๖๐๔๖ ลงวันที่ ๑๙ ตุลาคม ๒๕๖๑ เป็นแบบที่กำหนดให้คณะกรรมการติดตามและประเมินผลแผนพัฒนาท้องถิ่น ดำเนินการให้คะแนนตามเกณฑ์ที่กำหนด

ไว้ ซึ่งเป็นส่วนหนึ่งของการติดตามและประเมินผลแผนพัฒนา โดยดำเนินการไปแล้วเสร็จภายในหกสัปดาห์ นับแต่วันที่ประกาศใช้งบประมาณรายจ่าย มีรายละเอียดดังนี้

๑. แนวทางการพิจารณาการติดตามและประเมินผลยุทธศาสตร์เพื่อความสอดคล้องแผนพัฒนาท้องถิ่น

ประกอบด้วย

๑.๑ ข้อมูลสภาพทั่วไปและข้อมูลพื้นฐานขององค์กรปกครองส่วนท้องถิ่น ๒๐ คะแนน

๑.๒ การวิเคราะห์สถานการณ์และศักยภาพ ๒๐ คะแนน

๑.๓ ยุทธศาสตร์ ๖๐ คะแนน ประกอบด้วย

(๑) ยุทธศาสตร์ขององค์กรปกครองส่วนท้องถิ่น ๑๐ คะแนน

(๒) ยุทธศาสตร์ขององค์กรปกครองส่วนท้องถิ่นในเขตจังหวัด ๑๐ คะแนน

(๓) ยุทธศาสตร์จังหวัด ๑๐ คะแนน

(๔) วิสัยทัศน์ ๕ คะแนน

(๕) กลยุทธ์ ๕ คะแนน

(๖) เป้าประสงค์ของแต่ละประเด็นกลยุทธ์ ๕ คะแนน

(๗) จุดยืนทางยุทธศาสตร์ ๕ คะแนน

(๘) แผนงาน ๕ คะแนน

(๙) ความเชื่อมโยงของยุทธศาสตร์ในภาพรวม ๕ คะแนน

คะแนนรวม ๑๐๐ คะแนน เกณฑ์ที่ควรได้เพื่อให้เกิดความสอดคล้องและขับเคลื่อนการพัฒนาท้องถิ่นขององค์กรปกครองส่วนท้องถิ่น ไม่น้อยกว่าร้อยละ ๘๐ (๘๐ คะแนน)

๒. แนวทางการพิจารณาการติดตามและประเมินผลโครงการเพื่อความสอดคล้องแผนพัฒนาท้องถิ่น

ประกอบด้วย

๒.๑ การสรุปสถานการณ์การพัฒนา ๑๐ คะแนน

๒.๒ การประเมินผลการนำแผนพัฒนาท้องถิ่นไปปฏิบัติในเชิงปริมาณ ๑๐ คะแนน

๒.๓ การประเมินผลการนำแผนพัฒนาท้องถิ่นไปปฏิบัติในเชิงคุณภาพ ๑๐ คะแนน

๒.๔ แผนงานและยุทธศาสตร์การพัฒนา ๑๐ คะแนน

๒.๕ โครงการพัฒนา ๖๐ คะแนน ประกอบด้วย

(๑) ความชัดเจนของชื่อโครงการ ๕ คะแนน

(๒) กำหนดวัตถุประสงค์สอดคล้องกับโครงการ ๕ คะแนน

(๓) เป้าหมาย (ผลผลิตของโครงการ) มีความชัดเจนนำไปสู่การตั้งงบประมาณได้ถูกต้อง ๕ คะแนน

(๔) โครงการมีความสอดคล้องกับแผนยุทธศาสตร์ชาติ ๒๐ ปี ๕ คะแนน

(๕) เป้าหมาย (ผลผลิตของโครงการ) มีความสอดคล้องกับแผนพัฒนาเศรษฐกิจและสังคมแห่งชาติ ฉบับที่ ๑๒ ๕

คะแนน

(๖) โครงการมีความสอดคล้องกับ Thailand ๔.๐ ๕ คะแนน

(๗) โครงการสอดคล้องกับยุทธศาสตร์จังหวัด ๕ คะแนน

(๘) โครงการแก้ไขปัญหาความยากจนหรือการเสริมสร้างให้ประเทศชาติมั่นคง มั่งคั่ง ยั่งยืน ภายใต้หลักปรัชญา ๕

คะแนน

(๙) งบประมาณ มีความสอดคล้องกับเป้าหมาย (ผลผลิตโครงการ) ๕ คะแนน

(๑๐) มีการประมาณการราคาถูกต้องตามหลักวิธีการงบประมาณ ๕ คะแนน

(๑๑) มีการกำหนดตัวชี้วัด (KPI) และสอดคล้องกับวัตถุประสงค์และผลที่คาดว่าจะได้รับ ๕ คะแนน

(๑๒) ผลที่คาดว่าจะได้รับ สอดคล้องกับวัตถุประสงค์ ๕ คะแนน

คะแนนรวม ๑๐๐ คะแนน เกณฑ์ที่ควรได้เพื่อให้เกิดความสอดคล้องและขับเคลื่อนการพัฒนาท้องถิ่นขององค์กรปกครองส่วนท้องถิ่น ไม่น้อยกว่าร้อยละ ๘๐ (๘๐ คะแนน)

๔.๒ การติดตามและประเมินผลโครงการ

การติดตามและประเมินผลโครงการ นอกจากจะอาศัยอำนาจตามระเบียบกระทรวงมหาดไทย ว่าด้วยการจัดทำแผนขององค์กรปกครองส่วนท้องถิ่น พ.ศ. แก้ไขเพิ่มเติมถึง(ฉบับที่๓) พ.ศ. ๒๕๖๑ ข้อ ๒๙ และตามหนังสือ

กระทรวงมหาดไทย ที่ มท ๐๘๑๐.๓/ว๖๐๕๖ ลงวันที่ ๑๙ ตุลาคม ๒๕๖๑ อย่างไรก็ตามแนวทางและวิธีการในการติดตามและประเมินผลแผนพัฒนานั้น ตามระเบียบกระทรวงมหาดไทยว่าด้วยการจัดทำแผนพัฒนาขององค์กรปกครองส่วนท้องถิ่น (ฉบับที่ ๓) พ.ศ. ๒๕๖๑ ข้อ ๑๒,๑๓ และข้อ ๒๙ ซึ่งกำหนดให้คณะกรรมการติดตามและประเมินผลแผนพัฒนา มีอำนาจหน้าที่ ในการกำหนดแนวทาง วิธีการในการติดตามและประเมินผลแผนพัฒนา และดำเนินการติดตามและประเมินผลแผนพัฒนาตามแนวทางและวิธีการที่ได้กำหนดไว้ ตลอดจนรายงานผลและเสนอความเห็นซึ่งได้จากการติดตาม และประเมินผลแผนพัฒนาต่อผู้บริหารท้องถิ่นเพื่อให้ผู้บริหารท้องถิ่นเสนอต่อสภาท้องถิ่น และคณะกรรมการพัฒนา พร้อมทั้งประกาศ ผลการติดตามและประเมินผลแผนพัฒนาให้ประชาชนในท้องถิ่นทราบในที่เปิดเผยภายในสิบห้าวันนับแต่วันรายงานผลและเสนอความเห็นดังกล่าวและต้องปิดประกาศไว้เป็นระยะเวลาไม่น้อยกว่าสามสิบวันโดยอย่างน้อยปีละหนึ่งครั้งภายในเดือนธันวาคมของทุกปี

๔.๓ สรุปผลการพัฒนาท้องถิ่น จากแผนพัฒนาท้องถิ่น (พ.ศ. ๒๕๖๑ – ๒๕๖๕)

๓.๑ การวัดผลในเชิงปริมาณและคุณภาพ

เชิงปริมาณ

การวัดผลเชิงปริมาณที่ผ่านมาองค์การบริหารส่วนตำบลสีดา ได้ดำเนินการโดยใช้แบบสำหรับการวัดผลการติดตามและประเมินผลแบบการประเมินตนเอง และ ใช้ระบบสารสนเทศเพื่อการวางแผน (E-Plan) ในการวัดผล ซึ่งที่ผ่านมาอยู่ในระดับพอใช้ โดยเฉลี่ยแล้วผลสำเร็จในการวางแผนพัฒนาท้องถิ่นจนนำไปสู่การปฏิบัติในร้อยละ ๖๕-๗๕ ของโครงการทั้งหมด

เชิงคุณภาพ

การจัดทำแผนพัฒนาขององค์การบริหารส่วนตำบลสีดา ยังคงมุ่งเน้นทางด้านการพัฒนาในแต่ละยุทธศาสตร์ โดยน้อมนำหลักปรัชญาของเศรษฐกิจพอเพียงมาปรับใช้ในการพัฒนาท้องถิ่น ให้เกิดการพัฒนาในบนความพอเพียง พอประมาณ มีความสอดคล้องอย่างมีเหตุผล อย่างสมดุล ภายใต้ความรู้และเป็นอย่างมีคุณธรรมจรรยา ทั้งนี้มุ่งการพัฒนา ที่ไม่ทำลายวัฒนธรรม ดั้งเดิมของชุมชนท้องถิ่น รวมทั้งมุ่งสร้างให้ชุมชนและท้องถิ่นมีความเข้มแข็งสามารถจัดการตนเองได้ โดยเทศบาลตำบลเวียงตาลเข้าไปสนับสนุนและขับเคลื่อนอย่างเป็นรูปธรรม อย่างไรก็ตามการพัฒนาท้องถิ่นขององค์การบริหารส่วนตำบลสีดา ได้ให้ความสำคัญกับการพัฒนาเครือข่ายภายในชุมชนท้องถิ่น และภายนอกท้องถิ่น

๔.๔ ข้อเสนอแนะในการจัดทำแผนพัฒนาท้องถิ่นในอนาคต

๔.๑ ผลกระทบนำไปสู่อนาคต

แผนพัฒนาท้องถิ่น ขาดความคล่องตัวเนื่องจากการแผนพัฒนาท้องถิ่นได้กำหนดรูปแบบให้เป็นรูปแบบการเพิ่มเติม หรือเปลี่ยนแปลงแผนเป็นแบบยาก ซึ่งไม่สอดคล้องกับบริบทท้องถิ่นซึ่งมีความเคลื่อนไหวตลอดเวลา ทั้งปัจจัยด้านการเมือง สังคม สิ่งแวดล้อม และเศรษฐกิจ การกำหนดรูปแบบ การเพิ่มเติมหรือเปลี่ยนแปลงที่ต้องใช้เวลาและกระบวนการที่ยากจึงทำให้ปัญหาเร่งด่วนไม่สามารถตอบสนองปัญหาความต้องการของประชาชนได้อย่างทันที่ ซึ่งอาจทำให้ประชาชนเกิดความเดือดร้อนและส่งผลกระทบต่อการพัฒนาท้องถิ่นในภาพรวมได้

๔.๒ ข้อสังเกต ข้อเสนอแนะ ผลจากการพัฒนา

๑. ควรพัฒนางานแผนพัฒนาท้องถิ่นให้เป็นรูปธรรม สามารถ นำไปสู่การปฏิบัติ
๒. ผู้บริหารและเจ้าหน้าที่ต้องให้ความสำคัญกับการจัดทำแผนพัฒนาท้องถิ่นอย่างจริงจัง และพยายามทำให้แผนพัฒนาท้องถิ่นประสบความสำเร็จตามที่ตั้งเป้าหมายไว้
๓. ควรพัฒนาระบบการจัดทำแผนพัฒนาท้องถิ่นและระบบงบประมาณ การเงิน การคลัง เพื่อให้การจัดทำแผนพัฒนาท้องถิ่นบรรลุวัตถุประสงค์

๔. ปัจจัยด้านงบประมาณ ส่งผลต่อการจัดทำและขับเคลื่อนยุทธศาสตร์ให้เกิดผลสัมฤทธิ์ ยิ่งขึ้น โดยจะส่งผลดีในแง่การดำเนินงานตามยุทธศาสตร์

๕. การบูรณาการแผนพัฒนาขององค์กรปกครองส่วนท้องถิ่น ส่วนราชการควรปรับให้ สอดคล้องคู่ขนาน เพื่อเชื่อมโยงงานและงบประมาณได้จริงในทางปฏิบัติ

๖. ควรปรับโครงสร้างการบริหารงานให้เหมาะสมกับบริบทของงาน

รายละเอียดโครงการพัฒนา
แผนพัฒนาท้องถิ่น (พ.ศ.๒๕๖๖-๒๕๗๐)
องค์การบริหารส่วนตำบลสีดา อำเภอสีดา จังหวัดนครราชสีมา

- ก. ยุทธศาสตร์จังหวัดที่ ๒ ยกระดับสังคมให้เป็นเมืองน่าอยู่
 ข. ยุทธศาสตร์การพัฒนาของ อปท. ในเขตจังหวัดนครราชสีมา ยุทธศาสตร์ที่ ๖ ด้านการพัฒนาโครงสร้างพื้นฐาน
 ยุทธศาสตร์การพัฒนา อปท. ที่ ๑ ด้านโครงสร้างพื้นฐาน
 ➤ แผนงานเคหะและชุมชน (บ้านโนนเมือง หมู่ที่ ๓)

ที่	โครงการ	วัตถุประสงค์	เป้าหมาย (ผลผลิตของโครงการ)	งบประมาณ					ตัวชี้วัด	ผลที่คาดว่าจะได้รับ	หน่วยงาน รับผิดชอบ หลัก
				๒๕๖๖ (บาท)	๒๕๖๗ (บาท)	๒๕๖๘ (บาท)	๒๕๖๙ (บาท)	๒๕๗๐ (บาท)			
๑.	ปรับปรุงระบบท่อ ส่งน้ำประปา ภายในหมู่บ้านโนน เมือง หมู่ที่ ๓	เพื่อให้ประชาชน ได้ใช้ น้ำประปาที่สะอาดและ ทั่วถึงทุกครัวเรือน	งานฝังท่อเมนน้ำประปา ท่อ พี วี ซี Ø ๒ นิ้ว ยาว ๑,๐๐๐ เมตร ภายในหมู่บ้านโนนเมือง	๒๐๐,๐๐๐	-	-	-	-	ระยะเวลา ฝังท่อเมน น้ำประปา	ประชาชน ได้ใช้ น้ำประปาที่สะอาดและ ทั่วถึงทุกครัวเรือน	กองช่าง
๒.	ก่อสร้างถนน ค. ส.ล. บ้านโนนเมือง หมู่ที่ ๓	เพื่อให้ประชาชน หน่วยงาน ราชการได้สัญจรไป-มา สะดวก	งานถนนผิวจราจร ค.ส.ล. ขนาด กว้าง ๕ ม. ยาว ๙๐ ม. หน้า ๐.๑๕ ม. บริเวณรอยต่อถนน ค.ส.ล. ด้านทิศ ตะวันตกของหมู่บ้าน ดำเนินการไปทาง วัดบ่อไก่อแก้ว	๓๐๐,๐๐๐	๓๐๐,๐๐๐	๓๐๐,๐๐๐	๓๐๐,๐๐๐	๓๐๐,๐๐๐	พื้นที่ผิว จราจร	ประชาชน หน่วยงาน ราชการได้สัญจรไป-มา สะดวก และป้องกันการ การบุกรุกที่สาธารณะ (ทาง)	กองช่าง
๓.	ปรับปรุงถนนดิน บ้านโนนเมือง หมู่ ที่ ๓	เพื่อให้ประชาชน หน่วยงาน ราชการได้สัญจรไป-มา สะดวก และป้องกันการบุก รุกที่สาธารณะ(ทาง)	ก่อสร้างถนนดินขนาดกว้าง ๕ ม. ยาว ๙๐๐ ม. หน้าเฉลี่ย ๐.๖๐ ม. บริเวณ ข้างวัดบ้านโนนเมือง ดำเนินการไปทาง หนองจิก	-	๓๐๐,๐๐๐	-	-	-	พื้นที่ผิว จราจร	ประชาชน หน่วยงาน ราชการได้สัญจรไป-มา สะดวก และป้องกันการ การบุกรุกที่สาธารณะ (ทาง)	กองช่าง
๔.	ก่อสร้างท่อลอดเหลี่ยม ค.ส.ล. บ้านโนนเมือง หมู่ที่ ๓	เพื่อเป็นการป้องกันปัญหา อุทกภัย	ก่อสร้างท่อลอดเหลี่ยม ขนาด ๑.๘๐x๑.๘๐ ม. จำนวน ๓ ช่อง ยาว ๕ ม. ตามแบบ อบจ. บริเวณลำห้วยแยะข้างศาลปู่ตาบ้านโนนเมือง หมู่ที่ ๓	๕๐๐,๐๐๐	-	-	-	-	ตามขนาด ของท่อลอด เหลี่ยม	ป้องกันการอุทกภัยและ ป้องกันน้ำกัดเซาะตลิ่ง ประชาชนได้รับประโยชน์ใน การสัญจรข้ามลำห้วย	กองช่าง

ที่	โครงการ	วัตถุประสงค์	เป้าหมาย (ผลผลิตของโครงการ)	งบประมาณ					ตัวชี้วัด	ผลที่คาดว่าจะได้รับ	หน่วยงาน รับผิดชอบหลัก
				๒๕๖๖ (บาท)	๒๕๖๗ (บาท)	๒๕๖๘ (บาท)	๒๕๖๙ (บาท)	๒๕๗๐ (บาท)			
๕.	ก่อสร้างขยายถนน ดินบ้านโนนเมือง หมู่ที่ ๓	เพื่อให้ประชาชน หน่วยงาน ราชการได้สัญจรไป-มาสะดวก	ก่อสร้างถนนดินขนาดกว้าง ๕ ม. ยาว ๙๐๐ ม. หนาเฉลี่ย ๐.๖๐ ม. บริเวณหน้า บ้านนายอำนาจ แก้วดอนรี ดำเนินการไป ทางบ้านหัวตะโมน	๓๕๐,๐๐๐	-	-	-	-	พื้นที่ผิวจราจร	ประชาชน หน่วยงานราชการ ได้สัญจรไป-มาสะดวก และ ป้องกันการบุกรุกที่สาธารณะ (ทาง)	กองช่าง
๖.	ก่อสร้างท่อลอด เหลี่ยม ค.ส.ล.	เพื่อเป็นการป้องกันปัญหาอุทกภัย	คันดินหนองจิกด้านทิศตะวันออก	-	-	-	-	๕๐๐,๐๐๐	ตามขนาดของท่อ ลอดเหลี่ยม	ป้องกันปัญหาอุทกภัยและ ป้องกันน้ำกัดเซาะตลิ่ง ประชาชนได้รับประโยชน์ใน การสัญจรข้ามลำห้วย	กองช่าง
๗.	ติดตั้งโคมไฟฟ้า สาธารณะ	เพื่อให้ประชาชนมีความปลอดภัย ในการสัญจรเวลากลางคืนและเกิด ความปลอดภัยในชีวิตและทรัพย์สิน	-ป้ายทางเข้าหมู่บ้าน -หน้าบ้านนางทวี เสลากลาง -บริเวณสะพานทางไปบ้านถนนหัก -หน้าบ้านนายทองดี ประกอบผล	-	-	-	๓๐,๐๐๐	-	มีแสงสว่างครบ ทุกจุดเสี่ยง	ประชาชนมีความปลอดภัยใน การสัญจรเวลากลางคืนและ เกิดความปลอดภัยในชีวิตและ ทรัพย์สิน	กองช่าง
๘.	ขุดลอกลำห้วยแยะ บ้านโนนเมือง หมู่ ที่ ๓	เพื่อเป็นแหล่งน้ำดิบที่ใช้ในการผลิต น้ำประปาและเป็นแหล่งน้ำเพื่อ การเกษตรของหมู่บ้านและพื้นที่ ข้างเคียง	งานขุดลอกขนาดกว้าง ๑๕ ม. ยาว ๑,๐๐๐ ม. ลึกเฉลี่ย ๓.๕ ม. บริเวณเขต ลำห้วยแยะติดบ้านดอนไถ่ ดำเนินการถึง เขตรอยต่อลำห้วยแยะบ้านสีดา	-	-	๓๐๐,๐๐๐	-	-	ปริมาณเก็บน้ำ	เป็นแหล่งน้ำที่ประชาชนได้ใช้ ประโยชน์ร่วมกัน	กองช่าง
๙.	ขยายเขตไฟฟ้าแรง ต่ำ	เพื่อให้ประชาชนมีไฟฟ้าใช้ครบทุก ครัวเรือน	ขยายเขตไฟฟ้าแรงต่ำจากบริเวณบ้านนาย จรัส แสนจังหวัด ไปถึงหน้าบ้านนางสมศรี ชั้นนอก	-	-	-	๕๐,๐๐๐	-	ประชาชนมีไฟฟ้า ใช้ครบทุก ครัวเรือน	ประชาชนมีไฟฟ้าใช้ครบทุก ครัวเรือน	กองช่าง
๑๐.	ขยายท่อเมน ประปา	เพื่อให้มีน้ำไหลได้สะดวก	หน้าบ้านนายอำนาจ แก้วดอนรี ไปทาง บ้านหัวตะโมน	-	-	-	-	๓๐๐,๐๐๐	ขนาดท่อเมน	น้ำไหลได้สะดวก	กองช่าง
๑๑.	ซ่อมแซมคันดิน ข้ามลำห้วยแยะ บ้านโนนเมือง หมู่ ที่ ๓	เพื่อให้ประชาชน หน่วยงาน ราชการสัญจรไป-มา ในพื้นที่ การเกษตรและป้องกันปัญหา อุทกภัย	-งานฝังท่อ ค.ส.ล. Ø ๑.๐๐ เมตร (ฝังท่อ คู่) ๑ จุด จำนวน ๑๒ ท่อน (คันดินข้าม ลำห้วยแยะบริเวณทิศตะวันออกหนองจิก บ้านโนนเมือง)	๖๐,๐๐๐	-	-	-	-	ประชาชนและ หน่วยงานราชการ สัญจรไป-มา ใน พื้นที่การเกษตร และป้องกันปัญหา อุทกภัย	กองช่าง	ประชาชนและ หน่วยงานราชการ สัญจรไป-มา ใน พื้นที่การเกษตร และป้องกัน ปัญหาอุทกภัย
๑๒.	ซ่อมแซมคันน้ำล้น ค.ส.ล. ลำห้วยแยะ บ้าน โนนเมือง หมู่ที่ ๓	เพื่อให้ประชาชน หน่วยงาน ราชการสัญจรไป-มา ในพื้นที่ การเกษตรและป้องกันปัญหา อุทกภัย	-งาน ค.ส.ล. ขนาดกว้าง ๔ เมตร ยาว ๒๐ เมตร หนา ๐.๑๐ เมตร หรือมีพื้นที่ ค.ส.ล. ไม่น้อยกว่า ๘๐ ตร.ม. (คันน้ำล้นในลำ ห้วยแยะบริเวณทางข้ามลำห้วยข้างวัด บ้านโนนเมือง)	๔๐,๐๐๐	-	-	-	-	ประชาชนและ หน่วยงานราชการ สัญจรไป-มา ใน พื้นที่การเกษตร และป้องกันปัญหา อุทกภัย	กองช่าง	ประชาชนและ หน่วยงานราชการ สัญจรไป-มา ใน พื้นที่การเกษตร และป้องกัน ปัญหาอุทกภัย

รายละเอียดโครงการพัฒนา
แผนพัฒนาท้องถิ่น (พ.ศ.๒๕๖๖-๒๕๗๐)
องค์การบริหารส่วนตำบลสีดา อำเภอสีดา จังหวัดนครราชสีมา

ก. ยุทธศาสตร์จังหวัดที่ ๒ ยกระดับสังคมให้เป็นเมืองน่าอยู่

ข. ยุทธศาสตร์การพัฒนาของ อปท. ในเขตจังหวัดนครราชสีมา ยุทธศาสตร์ที่ ๖ ด้านการพัฒนาโครงสร้างพื้นฐาน

ยุทธศาสตร์การพัฒนา อปท. ที่ ๑ ด้านโครงสร้างพื้นฐาน

➤ แผนงานเคหะและชุมชน (บ้านเก่า หมู่ที่ ๔)

ที่	โครงการ	วัตถุประสงค์	เป้าหมาย (ผลผลิตของโครงการ)	งบประมาณ					ตัวชี้วัด	ผลที่คาดว่าจะได้รับ	หน่วยงาน รับผิดชอบ หลัก
				๒๕๖๖ (บาท)	๒๕๖๗ (บาท)	๒๕๖๘ (บาท)	๒๕๖๙ (บาท)	๒๕๗๐ (บาท)			
๑.	ปรับปรุงถนนผิวจราจรหินคลุก บ้านเก่า หมู่ที่ ๔	เพื่อให้ประชาชน หน่วยงานราชการได้สัญจรไป-มาสะดวก และป้องกันการบุกรุกที่สาธารณะ(ทาง)	งานถนนผิวจราจรหินคลุกขนาดกว้าง ๕ ม. ยาว ๗๐๐ ม. หนาเฉลี่ย ๐.๑๐ ม. บริเวณถึงประปาข้างวัดบ้านเก่า ดำเนินการไปทางที่นา นางเพชร ศรีลิ้ม	๕๐๐,๐๐๐	-	-	-	-	พื้นที่ผิวจราจร	ประชาชน หน่วยงานราชการได้สัญจรไป-มาสะดวก และป้องกันการบุกรุกที่สาธารณะ(ทาง)	กองช่าง
๒.	ปรับปรุงถนนผิวจราจรหินคลุก บ้านเก่า หมู่ที่ ๔	เพื่อให้ประชาชน หน่วยงานราชการได้สัญจรไป-มาสะดวก และป้องกันการบุกรุกที่สาธารณะ(ทาง)	งานถนนผิวจราจรหินคลุกขนาดกว้าง ๔ ม. ยาว ๖๐๐ ม. หนาเฉลี่ย ๐.๑๐ ม. บริเวณข้างบ้านนางราตรี บริบูรณ์ ดำเนินการไปถึงลำห้วยแยะ	๓๐๐,๐๐๐	-	-	-	-	พื้นที่ผิวจราจร	ประชาชน หน่วยงานราชการได้สัญจรไป-มาสะดวก และป้องกันการบุกรุกที่สาธารณะ(ทาง)	กองช่าง
๓.	ปรับปรุงถนนผิวจราจรหินคลุก บ้านเก่า หมู่ที่ ๔	เพื่อให้ประชาชน หน่วยงานราชการได้สัญจรไป-มาสะดวก และป้องกันการบุกรุกที่สาธารณะ(ทาง)	งานถนนผิวจราจรหินคลุกขนาดกว้าง ๕ ม. ยาว ๙๕๐ ม. หนาเฉลี่ย ๐.๑๐ ม. บริเวณที่นา นางราตรี บริบูรณ์ดำเนินการไปทางที่นา นางบัว บุตรดี	๕๐๐,๐๐๐	-	-	-	-	พื้นที่ผิวจราจร	ประชาชน หน่วยงานราชการได้สัญจรไป-มาสะดวก และป้องกันการบุกรุกที่สาธารณะ(ทาง)	กองช่าง
๔.	กำจัดวัชพืชในลำห้วยแยะ บ้านเก่า หมู่ที่ ๔	เพื่อเป็นแหล่งน้ำดิบที่ใช้ในการผลิตน้ำประปาและเป็นแหล่งน้ำเพื่อการเกษตรของหมู่บ้านและพื้นที่ข้างเคียง	กำจัดวัชพืชในลำห้วยแยะ ในเขตพื้นที่บ้านเก่า หมู่ที่ ๔	๕๐,๐๐๐	๕๐,๐๐๐	-	-	-	ปริมาณน้ำที่ประชาชนได้ใช้ประโยชน์	แหล่งน้ำดิบที่ใช้ในการผลิตน้ำประปาและเป็นแหล่งน้ำเพื่อการเกษตรของหมู่บ้านและพื้นที่ข้างเคียง	กองช่าง

ที่	โครงการ	วัตถุประสงค์	เป้าหมาย (ผลผลิตของโครงการ)	งบประมาณ					ตัวชี้วัด	ผลที่คาดว่าจะได้รับ	หน่วยงาน รับผิดชอบ หลัก
				๒๕๖๖ (บาท)	๒๕๖๗ (บาท)	๒๕๖๘ (บาท)	๒๕๖๙ (บาท)	๒๕๗๐ (บาท)			
๕.	ชุดลอกถ้ำราง บ้านเก่า หมู่ที่ ๔	เพื่อเป็นแหล่งน้ำดิบที่ใช้ในการเกษตรของหมู่บ้านและป้องกันการบุกรุกที่สาธารณประโยชน์	งานชุดลอกถ้ำรางขนาดกว้าง ๖-๘ ม. ยาว ๙๐๐ ม. ลึกเฉลี่ย ๒.๕ ม. บริเวณรอบที่สาธารณะเดินเกลือ บ้านเก่า	-	๓๐๐,๐๐๐	-	-	-	ปริมาณน้ำที่ประชาชนได้ใช้ประโยชน์	เป็นแหล่งน้ำดิบที่ใช้ในการเกษตรของหมู่บ้านและป้องกันการบุกรุกที่สาธารณประโยชน์	กองช่าง
๖.	ปรับปรุงผิวจราจรหินคลุกลงไปยังที่เตาเผาขยะ	เพื่อให้ประชาชน หน่วยงานราชการได้สัญจรไป-มาสะดวก	ด้านทิศเหนือของหมู่บ้านขนาดกว้าง ๓ ม. ยาว ๑๐๐ ม.	๓๐,๐๐๐	-	-	-	-	พื้นที่ผิวจราจร	ประชาชน หน่วยงานราชการได้สัญจรไป-มาสะดวก และป้องกันการบุกรุกที่สาธารณะ(ทาง)	กองช่าง
๗.	ติดตั้งเครื่องออกกำลังกายกลางแจ้ง	เพื่อให้ประชาชนออกกำลังกายกลางแจ้ง	บริเวณข้างหนองสระแกข้างบ้าน น.ส. นิตยภัณ ลอยนอก	-	๓๐๐,๐๐๐	-	-	-	สุขภาพร่างกายแข็งแรง	ประชาชนมีสุขภาพร่างกายแข็งแรง	กองช่าง
๘.	เจาะน้ำบาดาลในแปลงนา	เพื่อให้ประชาชนมีน้ำสะอาดใช้เกษตรกร(โซล่าเซลล์) (กรมทรัพย์)	ภายในเขตหมู่บ้าน	-	๓๐๐,๐๐๐	-	-	-	จำนวนบ่อ	ประชาชนมีน้ำสะอาดใช้ในการอุปโภค	กองช่าง
๙.	ผันน้ำจากลำห้วยแยะ(โซล่าเซลล์) มายังบ่อน้ำวัดบ้านเก่า	เพื่อเป็นแหล่งกักเก็บน้ำและเป็นแหล่งน้ำเพื่อการเกษตร	ลำห้วยแยะ	-	๓๐๐,๐๐๐	-	-	-	จำนวนครัวเรือนที่ได้รับประโยชน์	มีน้ำใช้ในการเกษตรที่พอเพียง	กองช่าง
๑๐.	ซ่อมแซมห้องน้ำผู้พิการ	เพื่อให้ผู้พิการมีห้องน้ำได้ใช้	นางบุญเรือน ปัจจัย	๓๐,๐๐๐	-	-	-	-	พื้นที่อาคาร	ผู้พิการมีห้องน้ำได้ใช้	กองช่าง
๑๑.	ชุดลอกถ้ำรางกันที่สาธารณะประโยชน์	เพื่อเป็นแหล่งน้ำดิบที่ใช้ในการเกษตรของหมู่บ้านและป้องกันการบุกรุกที่สาธารณประโยชน์	บริเวณเดินเกลือ	-	๒๐๐,๐๐๐	-	-	-	ปริมาณน้ำที่ประชาชนได้ใช้ประโยชน์	เป็นแหล่งน้ำดิบที่ใช้ในการเกษตรของหมู่บ้านและป้องกันการบุกรุกที่สาธารณประโยชน์	กองช่าง
๑๒.	ย้ายที่สถานที่ตั้งระบบการผลิตน้ำประปาหมู่บ้าน	เพื่อเก็บกักน้ำไว้ใช้ในชีวิตประจำวัน	ที่สาธารณะข้างประโยชน์โนนตาเกตุ	๓๐๐,๐๐๐	-	-	-	-	ปริมาณน้ำที่ประชาชนได้ใช้ประโยชน์	เป็นแหล่งน้ำดิบที่ใช้ในการเกษตรของหมู่บ้านและป้องกันการบุกรุกที่สาธารณประโยชน์	กองช่าง

ที่	โครงการ	วัตถุประสงค์	เป้าหมาย (ผลผลิตของโครงการ)	งบประมาณ					ตัวชี้วัด	ผลที่คาดว่าจะได้รับ	หน่วยงาน รับผิดชอบ หลัก
				๒๕๖๖ (บาท)	๒๕๖๗ (บาท)	๒๕๖๘ (บาท)	๒๕๖๙ (บาท)	๒๕๗๐ (บาท)			
๑๓.	ก่อสร้างรางระบายน้ำ ค.ส.ล. (แบบมีฝาคอนกรีต)	เพื่อให้ประชาชน หน่วยงาน ราชการได้สัญจรไป-มาสะดวก แก้ไขปัญหาหน้าท่วมขังในถนน	หน้าบ้านนางสมัย ไพโรเขียว หน้าห้องน้ำสาธารณะ อบต.สี ดา	-	๓๐๐,๐๐๐	-	-	-	ความยาว รางน้ำ	แก้ไขปัญหาหน้าท่วม ขังในถนนและ สามารถใช้เส้นทาง สัญจรไป-มาสะดวก	กองช่าง
๑๔.	ขุดสระเก็บน้ำผลิตประปา หมู่บ้าน	เพื่อให้ประชาชนหน่วยงาน ราชการได้มีน้ำประปาใช้ใน ชีวิตประจำวัน	ที่สาธารณะประโยชน์ โนนตา เกตุ ขนาดกว้าง ๑๕ ม. ยาว ๓๐ ม. ลึกเฉลี่ย ๓.๕๐ ม.	๑๐๐,๐๐๐	-	-	-	-	ปริมาณน้ำ ที่ ประชาชน ได้ใช้ ประโยชน์	เป็นแหล่งกักเก็บ เพื่อให้ประชาชนได้ ใช้ประโยชน์	กองช่าง

รายละเอียดโครงการพัฒนา
แผนพัฒนาท้องถิ่น (พ.ศ.๒๕๖๖-๒๕๗๐)
องค์การบริหารส่วนตำบลสีดา อำเภอสีดา จังหวัดนครราชสีมา

ก. ยุทธศาสตร์จังหวัดที่ ๒ ยกระดับสังคมให้เป็นเมืองน่าอยู่

ข. ยุทธศาสตร์การพัฒนาของ อปท. ในเขตจังหวัดนครราชสีมา ยุทธศาสตร์ที่ ๖ ด้านการพัฒนาโครงสร้างพื้นฐาน

ยุทธศาสตร์การพัฒนา อปท. ที่ ๑ ด้านโครงสร้างพื้นฐาน

➤ แผนงานเคหะและชุมชน (บ้านหย้าคา หมู่ที่ ๕)

ที่	โครงการ	วัตถุประสงค์	เป้าหมาย (ผลผลิตของโครงการ)	งบประมาณ					ตัวชี้วัด	ผลที่คาดว่าจะได้รับ	หน่วยงาน รับผิดชอบ หลัก
				๒๕๖๖ (บาท)	๒๕๖๗ (บาท)	๒๕๖๘ (บาท)	๒๕๖๙ (บาท)	๒๕๗๐ (บาท)			
๑.	ปรับปรุงถนนผิวจราจรแอสฟัลต์ติกคอนกรีต ถนนสายบ้านหย้าคา-บ้านดอนแสบก	เพื่อให้ประชาชน หน่วยงานราชการได้สัญจรไป-มาสะดวก	งานถนนผิวจราจรลาดยาง ขนาด กว้าง ๕ ม. ยาว ๕๐๐ ม. หน้า ๐.๐๕ ม. บริเวณทางเข้าบ้านหย้าคา ดำเนินการไปถึงบ้านดอนแสบก	๓๐๐,๐๐๐	๓๐๐,๐๐๐	๓๐๐,๐๐๐	๓๐๐,๐๐๐	๓๐๐,๐๐๐	พื้นที่ผิวจราจร	ประชาชน หน่วยงานราชการได้สัญจรไป-มาสะดวก	กองช่าง
๒.	ปรับปรุงระบบท่อส่งน้ำประปาภายในหมู่บ้าน	เพื่อให้น้ำไหลได้สะดวก	ประปาหมู่บ้าน	-	๓๐๐,๐๐๐	-	-	-	ขนาดท่อเมน	น้ำไหลได้สะดวก	กองช่าง
๓.	ก่อสร้างรางระบายน้ำ ค.ส.ล. บ้านหย้าคา หมู่ที่ ๕	เพื่อให้ประชาชน หน่วยงานราชการได้สัญจรไป-มาสะดวกแก้ไขปัญหา น้ำท่วมขังในถนน	หน้าบ้านนายสวัสดิ์ ยะปะภา ดำเนินการไปถึงบ้านนางทองจันทร์ เป็ไฮสง	-	๓๐๐,๐๐๐	-	-	-	ความยาวรางน้ำ	แก้ไขปัญหา น้ำท่วมขังในถนนและสามารถใช้เส้นทางสัญจรไป-มาได้สะดวก	กองช่าง
๔.	ก่อสร้างถนน ค.ส.ล. บ้านหย้าคา หมู่ที่ ๕	เพื่อให้ประชาชน หน่วยงานราชการได้สัญจรไป-มาสะดวก	งานถนนผิวจราจร ค.ส.ล. ขนาด กว้าง ๕ ม. ยาว ๗๕๐ ม. หน้า ๐.๑๕ ม. บริเวณทางเข้าบ้านหย้าคา ดำเนินการไปถึงสามแยกร้านค้าสหกรณ์บ้านหย้าคา	๓๐๐,๐๐๐	๓๐๐,๐๐๐	๓๐๐,๐๐๐	๓๐๐,๐๐๐	๓๐๐,๐๐๐	พื้นที่ผิวจราจร	ประชาชนหน่วยงานราชการได้สัญจรไป-มาสะดวก	กองช่าง
๕.	ขยายเขตไฟฟ้าแรงต่ำ	เพื่อให้ประชาชนมีไฟฟ้าใช้ครบทุกครัวเรือน	ปากทางเข้าหมู่บ้าน	๕๐,๐๐๐	-	-	-	-	พื้นที่ผิวจราจร	ประชาชน หน่วยงานราชการได้สัญจรไป-มาสะดวก	กองช่าง

ที่	โครงการ	วัตถุประสงค์	เป้าหมาย (ผลผลิตของโครงการ)	งบประมาณ					ตัวชี้วัด	ผลที่คาดว่าจะได้รับ	หน่วยงาน รับผิดชอบ หลัก
				๒๕๖๖ (บาท)	๒๕๖๗ (บาท)	๒๕๖๘ (บาท)	๒๕๖๙ (บาท)	๒๕๗๐ (บาท)			
๖.	ก่อสร้างรางระบายน้ำ ค.ส.ล. บ้าน หญ้าคา หมู่ที่ ๕	เพื่อให้ประชาชน หน่วยงาน ราชการได้สัญจรไป-มา สะดวกแก้ไขปัญหาน้ำท่วมขัง ในถนน	งานรางระบายน้ำ ค.ส.ล. ขนาด กว้าง ๐.๓๐ ม. ยาว ๒๕๐ ม. ลึก ๐.๕๐ ม. บริเวณหน้าบ้านนาย แต่้ม พรหมบุตรถึงบ้านนาย ไพฑูรย์	๑๕๐,๐๐๐	-	-	-	-	ความยาว รางน้ำ	แก้ไขปัญหาน้ำท่วม ขังในถนนและ สามารถใช้เส้นทาง สัญจรไป-มาได้ สะดวก	กองช่าง
๗.	ขุดลอกหนองหญ้าคา	เพื่อให้ประชาชนมีน้ำใช้ เพียงพอต่อการเกษตร	หนองหญ้าคา	-	-	-	-	๕๐๐,๐๐๐	ปริมาณดิน ขุด	แก้ไขปัญหาน้ำท่วม ขังในถนนและ สามารถใช้เส้นทาง สัญจรไป-มาได้ สะดวก	กองช่าง
๘.	ขยายเขตไฟฟ้าแรงต่ำ	เพื่อให้ประชาชนมีไฟฟ้าใช้ ครบทุกครัวเรือน	หน้าป้อมยามดำเนินการไป ทางเข้าหมู่บ้าน	-	-	-	-	๒๐๐,๐๐๐	ประชาชนมี ไฟฟ้าใช้ครบ ทุกครัวเรือน	ประชาชนมีไฟฟ้าใช้ ครบทุกครัวเรือน	กองช่าง
๙.	ติดตั้งโคมไฟฟ้าสาธารณะ	เพื่อให้ประชาชนมีความ ปลอดภัยในการสัญจรเวลา กลางคืนและเกิดความ ปลอดภัยในชีวิตและ ทรัพย์สิน	หน้าป้อมยามไปทางถนน ทางเข้าหมู่บ้านและภายใน หมู่บ้าน	-	-	-	-	๕๐,๐๐๐	มีแสงสว่าง ครบทุกจุด เสี่ยง	ประชาชนมีความ ปลอดภัยในการ สัญจรเวลากลางคืน และเกิดความ ปลอดภัยในชีวิต และทรัพย์สิน	กองช่าง
๑๐.	ติดตั้งระบบกรองน้ำประปา	เพื่อให้ประชาชนมีน้ำที่ สะอาด ใช้ในชีวิตประจำวัน	ประปาหมู่บ้าน	-	-	-	-	๓๐๐,๐๐๐	น้ำประปา ที่สะอาด	ประชาชนมีน้ำที่ สะอาด ใช้ใน ชีวิตประจำวัน	กองช่าง

ที่	โครงการ	วัตถุประสงค์	เป้าหมาย (ผลผลิตของโครงการ)	งบประมาณ					ตัวชี้วัด	ผลที่คาดว่าจะได้รับ	หน่วยงาน รับผิดชอบ หลัก
				๒๕๖๖ (บาท)	๒๕๖๗ (บาท)	๒๕๖๘ (บาท)	๒๕๖๙ (บาท)	๒๕๗๐ (บาท)			
๑๑.	ชุดลอกหนองหญ้าคา	เพื่อให้ประชาชนมีน้ำใช้ เพียงพอต่อการเกษตร	หนองหญ้าคา	-	-	-	-	๕๐๐,๐๐๐	ปริมาณน้ำ	ประชาชนมีน้ำใช้ เพียงพอต่อ การเกษตร	กองช่าง
๑๒.	ก่อสร้างถนน ค.ส.ล. บ้านหญ้าคา หมู่ที่ ๕	เพื่อให้ประชาชน หน่วยงานราชการได้สัญจร ไป-มาสะดวก	งานถนนผิวจราจร ค.ส.ล. ขนาดกว้าง ๔ ม. ยาว ๒๐๐ ม. หน้าบ้านนายปาน จันทร์ดม ดำเนินการไปทางศาลปู่ตา	-	-	๓๐๐,๐๐๐	-	-	พื้นที่ผิว จราจร	ประชาชน หน่วยงานราชการ ได้สัญจรไป-มา สะดวก	กองช่าง

รายละเอียดโครงการพัฒนา
แผนพัฒนาท้องถิ่น (พ.ศ.๒๕๖๖-๒๕๗๐)
องค์การบริหารส่วนตำบลสีดา อำเภอสีดา จังหวัดนครราชสีมา

ก. ยุทธศาสตร์จังหวัดที่ ๒ ยกระดับสังคมให้เป็นเมืองน่าอยู่

ข. ยุทธศาสตร์การพัฒนาของ อปท. ในเขตจังหวัดนครราชสีมา ยุทธศาสตร์ที่ ๖ ด้านการพัฒนาโครงสร้างพื้นฐาน

ยุทธศาสตร์การพัฒนา อปท. ที่ ๑ ด้านโครงสร้างพื้นฐาน

➤ แผนงานเคหะและชุมชน (บ้านหนองแก หมู่ที่ ๖)

ที่	โครงการ	วัตถุประสงค์	เป้าหมาย (ผลผลิตของโครงการ)	งบประมาณ					ตัวชี้วัด	ผลที่คาดว่าจะได้รับ	หน่วยงาน รับผิดชอบ หลัก
				๒๕๖๖ (บาท)	๒๕๖๗ (บาท)	๒๕๖๘ (บาท)	๒๕๖๙ (บาท)	๒๕๗๐ (บาท)			
๑.	ก่อสร้างรางระบายน้ำ ค.ส.ล. บ้านหนองแก หมู่ที่ ๖	เพื่อให้ประชาชน หน่วยงานราชการได้สัญจร ไป-มาสะดวกแก้ไขปัญหา น้ำท่วมขังในถนน	งานวางระบายน้ำ ค.ส.ล. ขนาด กว้าง ๐.๓๐ ม. ยาว ๒๕๐ ม. ลึก ๐.๕๐ ม. บริเวณ บ้านนายเหลิน แสงทอง ถึง บริเวณหน้าบ้านนายลำดวน สังขสิทธิ์	๑๕๐,๐๐๐	-	-	-	-	ความยาว รางน้ำ	แก้ไขปัญหา น้ำท่วม ขังในถนนและ สามารถ ใช้เส้นทาง สัญจรไป-มา ได้ สะดวก	กองช่าง
๒.	ปรับปรุงถนนดิน สายบ้านหนอง แก-บ้านดอนเต็ง	เพื่อให้ประชาชน หน่วยงานราชการได้สัญจร ไป-มาสะดวก	งานถนนดินขนาดกว้าง ๖ ม. ยาว ๑,๘๐๐ ม. หนาเฉลี่ย ๐.๖๐ ม. บริเวณรอยต่อถนน ค.ส.ล. เดิมด้านทิศเหนือของ หมู่บ้าน ดำเนินการไปทาง บ้านดอนเต็ง	-	๔๐๐,๐๐๐	-	-	-	พื้นที่ผิว จราจร	ประชาชน หน่วยงานราชการ ได้สัญจรไป-มา สะดวกและป้องกัน การบุกรุกที่ สาธารณะ	กองช่าง
๓.	ก่อสร้างคันน้ำล้น	เพื่อเป็นแหล่งกักเก็บน้ำ และเป็นแหล่งน้ำเพื่อ การเกษตร	บริเวณคลองโสภีฟ้า ที่นายนาย ลำดวน สังขสิทธิ์	๒๐๐,๐๐๐	-	-	-	-	จำนวน ครัวเรือนที่ ได้รับ ประโยชน์	มีน้ำใช้ใน การเกษตรที่ เพียงพอ	กองช่าง
๔.	ปรับปรุงถนนผิวจราจรหินคลุก	เพื่อให้ประชาชน หน่วยงานราชการได้สัญจร ไป-มาสะดวก	บริเวณที่นายนายราช แก้วมณี ดำเนินการไปทางบ้านดอนเต็ง	-	-	-	-	๖๐๐,๐๐๐	พื้นที่ผิว จราจร	ประชาชน หน่วยงานราชการ ได้สัญจรไป-มา	กองช่าง

๕.	ขยายถนน ค.ส.ล. ภายในหมู่บ้านหนองแก หมู่ที่ ๖	เพื่อให้ประชาชนหน่วยงานราชการได้สัญจรไป-มาสะดวก	งานถนนผิวจราจร ค.ส.ล. ขนาด กว้าง ๕ ม. ยาว ๓๐๐ ม. หนา ๐.๑๐ ม. ถนนรอบหมู่บ้าน	๓๐๐,๐๐๐	-	-	-	-	พื้นที่ผิวจราจร	ประชาชนหน่วยงานราชการได้สัญจรไป-มาสะดวก	กองช่าง
๖.	ปรับปรุงถนนผิวจราจรหินคลุกบ้านหนองแก หมู่ที่ ๖	เพื่อให้ประชาชนหน่วยงานราชการได้สัญจรไป-มาสะดวก	งานหินคลุกขนาดกว้าง ๖ ม. ยาว ๘๐๐ ม. หนาเฉลี่ย ๐.๖๐ ม. บริเวณสามแยกหน้าบ้านนายประยูร เหลลสา ดำเนินการไปถึงห้วยโสกฟ้า	๕๐๐,๐๐๐	-	-	-	-	พื้นที่ผิวจราจร	ประชาชนหน่วยงานราชการได้สัญจรไป-มาสะดวกและป้องกันการบุกรุกที่สาธารณะ	กองช่าง
๗.	ก่อสร้างถนน ค.ส.ล. บ้านหนองแก หมู่ที่ ๖	เพื่อให้ประชาชน หน่วยงานราชการได้สัญจรไป-มาสะดวก	งานถนนผิวจราจร ค.ส.ล. ขนาด กว้าง ๕ ม. ยาว ๗๕ ม. หนา ๐.๑๕ ม. บริเวณรอยต่อถนน ค.ส.ล. ด้านทิศเหนือของหมู่บ้าน ดำเนินการไปทางบ้านถนนหัก-บ้านหินแห่	-	-	๒๕๐,๐๐๐	-	-	พื้นที่ผิวจราจร	ประชาชน หน่วยงานราชการได้สัญจรไป-มาสะดวก	กองช่าง
๘.	ขุดลอกลำห้วยโสกคร้อ	เพื่อเป็นแหล่งน้ำดิบที่ใช้ในการผลิตน้ำประปาและเป็นแหล่งน้ำเพื่อการเกษตรของหมู่บ้านและพื้นที่ข้างเคียง	ท่อลอดทางบริเวณที่นางงเข้มพร คำหล่าแก้ว ไปทางบ้านดอนเต็ง	-	-	-	-	๓๐๐,๐๐๐	ปริมาณน้ำที่ประชาชนได้ใช้ประโยชน์	ประชาชนมีน้ำใช้ในการประปาและการเกษตร	กองช่าง
๙.	ขุดเจาะบ่อน้ำบาดาลพร้อมติดตั้งระบบสูบน้ำด้วยพลังงานแสงอาทิตย์	เพื่อให้ประชาชนมีน้ำสะอาดใช้ในการอุปโภคและเป็นแหล่งน้ำสำรองในฤดูแล้ง	ขุดเจาะบ่อน้ำบาดาลขนาด ๕ นิ้ว พร้อมติดตั้งระบบ สูบน้ำด้วยพลังงานแสงอาทิตย์ที่บริเวณที่นา นายราช แก้วมณี	๘๐,๐๐๐	-	-	-	-	จำนวนบ่อ	ประชาชนมีน้ำสะอาดใช้ในการอุปโภค	กองช่าง
๑๐.	ปรับปรุงถนนลูกรัง	เพื่อให้ประชาชนหน่วยงานราชการได้สัญจรไป-มาสะดวก	บริเวณหน้าบ้านนายประยูร เหลลสา ไปถึงห้วยโสกฟ้า	-	-	-	-	๖๐๐,๐๐๐	พื้นที่ผิวจราจร	ประชาชน หน่วยงานราชการได้สัญจรไป-มาสะดวก	กองช่าง

รายละเอียดโครงการพัฒนา
แผนพัฒนาท้องถิ่น (พ.ศ.๒๕๖๖-๒๕๗๐)
องค์การบริหารส่วนตำบลสีดา อำเภอสีดา จังหวัดนครราชสีมา

ก. ยุทธศาสตร์จังหวัดที่ ๒ ยกระดับสังคมให้เป็นเมืองน่าอยู่

ข. ยุทธศาสตร์การพัฒนาของ อปท. ในเขตจังหวัดนครราชสีมา ยุทธศาสตร์ที่ ๖ ด้านการพัฒนาโครงสร้างพื้นฐาน

ยุทธศาสตร์การพัฒนา อปท. ที่ ๑ ด้านโครงสร้างพื้นฐาน

➢ แผนงานเคหะและชุมชน (บ้านดอนตู หมู่ที่ ๗)

ที่	โครงการ	วัตถุประสงค์	เป้าหมาย (ผลผลิตของโครงการ)	งบประมาณ					ตัวชี้วัด	ผลที่คาดว่าจะได้รับ	หน่วยงานรับผิดชอบหลัก
				๒๕๖๖ (บาท)	๒๕๖๗ (บาท)	๒๕๖๘ (บาท)	๒๕๖๙ (บาท)	๒๕๗๐ (บาท)			
๑.	ปรับปรุงถนนผิวจราจรหินคลุก บ้านดอนตู-เมืองสูง	เพื่อให้ประชาชนหน่วยงานราชการได้สัญจรไป-มาสะดวก	บริเวณสระน้ำประปาบ้านดอนตู ดำเนินการไปทางบ้านเมืองสูง ขนาดกว้าง ๓ เมตร ยาว ๗๓๐ เมตร หนาเฉลี่ย ๐.๑๐ เมตร	๒๐๐,๐๐๐	-	-	-	-	พื้นที่ผิวจราจร	ประชาชนหน่วยงานราชการได้สัญจรไป-มาสะดวก	กองช่าง
๒.	ติดตั้งเสาไฟฟ้าระบบน้ำประปาหมู่บ้าน	เพื่อให้มีแสงสว่างและความปลอดภัยในการสัญจรเวลากลางคืน	บริเวณสระน้ำประปาบ้านดอนตู	-	๓๐,๐๐๐	-	-	-	มีแสงสว่าง ณ จุดน้ำประปาหมู่บ้าน	ประชาชนมีความปลอดภัยในการสัญจรเวลากลางคืน	กองช่าง
๓.	ก่อสร้างถนน ค.ส.ล. สายบ้านดอนตู-หินแห่	เพื่อให้ประชาชนหน่วยงานราชการได้สัญจรไป-มาสะดวก	งานถนน ค.ส.ล. ขนาดกว้าง ๕ เมตร ยาว ๑๒๐ เมตร หนา ๐.๑๕ เมตร	๕๐๐,๐๐๐	-	-	-	-	พื้นที่ผิวจราจร	ประชาชนหน่วยงานราชการได้สัญจรไป-มาสะดวก	กองช่าง
๔.	ขุดลอกลำห้วยแยะ บ้านดอนตู หมู่ที่ ๗	เพื่อเป็นแหล่งน้ำดิบที่ใช้ในการผลิตน้ำประปาและเป็นแหล่งน้ำเพื่อการเกษตรของหมู่บ้านและพื้นที่ข้างเคียง	งานขุดลอกขนาดกว้าง ๑๕ ม. ยาว ๑,๐๐๐ ม. ลึกเฉลี่ย ๓.๕ ม. บริเวณท่อลอดเหลี่ยมทางเข้าหมู่บ้านดำเนินการไปทางบ้านหินแห่	-	-	-	-	๓๐๐,๐๐๐	ปริมาณดินขุด	เป็นแหล่งน้ำที่ประชาชนได้ใช้ประโยชน์ร่วมกัน	กองช่าง

ที่	โครงการ	วัตถุประสงค์	เป้าหมาย (ผลผลิตของโครงการ)	งบประมาณ					ตัวชี้วัด	ผลที่คาดว่าจะได้รับ	หน่วยงาน รับผิดชอบ หลัก
				๒๕๖๖ (บาท)	๒๕๖๗ (บาท)	๒๕๖๘ (บาท)	๒๕๖๙ (บาท)	๒๕๗๐ (บาท)			
๕.	ปรับปรุงถนนดิน	เพื่อให้ประชาชนหน่วยงานราชการได้สัญจรไป-มาสะดวก	บริเวณรอบบ้านด้านทิศตะวันตกไปทางทิศตะวันออก	-	-	-	-	๓๕๐,๐๐๐	พื้นที่ผิวจราจร	ประชาชนมีความปลอดภัยในการใช้เส้นทางสัญจร	กองช่าง
๖.	ติดตั้งระบบกรองน้ำประปา	เพื่อให้ประชาชนมีแหล่งเก็บน้ำใช้ในการเกษตรและป้องกันปัญหาภัยแล้ง	ประปาหมู่บ้าน	-	-	-	-	๓๐๐,๐๐๐	ปริมาณที่กักเก็บน้ำ	ประชาชนมีน้ำใช้ในการประปาและการเกษตร	กองช่าง

รายละเอียดโครงการพัฒนา
แผนพัฒนาท้องถิ่น (พ.ศ.๒๕๖๖-๒๕๗๐)
องค์การบริหารส่วนตำบลสีดา อำเภอสีดา จังหวัดนครราชสีมา

ก. ยุทธศาสตร์จังหวัดที่ ๒ ยกระดับสังคมให้เป็นเมืองน่าอยู่

ข. ยุทธศาสตร์การพัฒนาของ อปท. ในเขตจังหวัดนครราชสีมา ยุทธศาสตร์ที่ ๖ ด้านการพัฒนาโครงสร้างพื้นฐาน

ยุทธศาสตร์การพัฒนา อปท. ที่ ๑ ด้านโครงสร้างพื้นฐาน

➢ แผนงานเคหะและชุมชน (บ้านหินแห่ หมู่ที่ ๘)

ที่	โครงการ	วัตถุประสงค์	เป้าหมาย (ผลผลิตของโครงการ)	งบประมาณ					ตัวชี้วัด	ผลที่คาดว่าจะได้รับ	หน่วยงาน รับผิดชอบ หลัก
				๒๕๖๖ (บาท)	๒๕๖๗ (บาท)	๒๕๖๘ (บาท)	๒๕๖๙ (บาท)	๒๕๗๐ (บาท)			
๑.	ก่อสร้างถนน ค.ส.ล. ภายในหมู่บ้านหินแห่ หมู่ที่ ๘	เพื่อให้ประชาชนหน่วยงานราชการได้สัญจรไป-มาสะดวก	งานถนนผิวจราจร ค.ส.ล. ขนาดกว้าง ๕ ม. ยาว ๑๗๐ ม. หนา ๐.๑๐ ม. บริเวณที่นายนายไกรทอง สุราษฎร์ ดำเนินการไปถึงหน้าบ้านนายชัยรัตน์ ดวงกลาง	๓๐๐,๐๐๐	-	-	-	-	พื้นที่ผิวจราจร	ประชาชนหน่วยงานราชการได้สัญจรไป-มาสะดวก	กองช่าง
๒.	ก่อสร้างรางระบายน้ำ ค.ส.ล. บ้านหินแห่ หมู่ที่ ๘	เพื่อให้ประชาชนหน่วยงานราชการได้สัญจรไป-มาสะดวก แก้ไขปัญหาน้ำท่วมขังในถนน	งานรางระบายน้ำ ค.ส.ล. ขนาดกว้าง ๐.๕๐ ม. ยาว ๕๕๐ ม. ลึก ๐.๕๐ ม. บริเวณหน้าบ้านนางละออง ผิวโธสงดำเนินการไปถึงหน้าโรงเรียนวัดบ้านหินแห่	๔๐๐,๐๐๐	-	-	-	-	ความยาวรางน้ำ	แก้ไขปัญหาหน้าท่วมขังในถนนและสามารถใช้เส้นทางสัญจรไป-มาได้สะดวก	กองช่าง
๓.	ก่อสร้างฝายน้ำล้น ค.ส.ล. บ้านหินแห่ หมู่ที่ ๘	เพื่อให้ประชาชนมีแหล่งเก็บน้ำใช้ในการเกษตรและป้องกันปัญหาภัยแล้ง	ก่อสร้างฝายน้ำล้นแบบ มข. ๒๕๒๗ ยาว ๑๖ ม. สันฝายสูง ๒ ม. บริเวณที่นางนงบัวพา จันท์เทศ	-	-	-	๖๐๐,๐๐๐	-	ปริมาณน้ำที่กักเก็บ	เป็นแหล่งเก็บน้ำที่ประชาชนได้ใช้ประโยชน์ร่วมกัน	กองช่าง
๔.	ติดตั้งโคมไฟฟ้าสาธารณะ	เพื่อให้ประชาชนมีความปลอดภัยในการสัญจรเวลากลางคืนและเกิดความปลอดภัยในชีวิตและทรัพย์สิน	ภายในหมู่บ้าน	-	-	-	-	๕๐,๐๐๐	พื้นที่ผิวจราจร	ประชาชนหน่วยงานราชการได้สัญจรไป-มาสะดวก	กองช่าง

ที่	โครงการ	วัตถุประสงค์	เป้าหมาย (ผลผลิตของโครงการ)	งบประมาณ					ตัวชี้วัด	ผลที่คาดว่าจะได้รับ	หน่วยงาน รับผิดชอบ หลัก
				๒๕๖๖ (บาท)	๒๕๖๗ (บาท)	๒๕๖๘ (บาท)	๒๕๖๙ (บาท)	๒๕๗๐ (บาท)			
๕.	ขยายเขตไฟฟ้าแรงสูง	เพื่อให้ประชาชนมีไฟฟ้าใช้ครบทุกครัวเรือน	-บริเวณหมู่บ้านไปหนองลูมทุก -จากหมู่บ้านไปบ้านดอนโก้ย -จากหมู่บ้านไปบ้านหนองแก	๑,๕๐๐,๐๐๐	-	-	-	-	ประชาชนมีไฟฟ้าใช้ครบทุกครัวเรือน	ประชาชนมีไฟฟ้าใช้ครบทุกครัวเรือน	กองช่าง
๖.	ขุดลอกหนองลูมทุก บ้านหินแห่ หมู่ที่ ๘	เพื่อให้ประชาชนมีแหล่งน้ำดิบที่ใช้ในการผลิตน้ำประปาและเป็นแหล่งน้ำใช้ในการเกษตร	งานขุดลอกขนาดกว้าง ๑๕๐ ม. ยาว ๑๕๐ ม. ลึกเฉลี่ย ๔ ม. บริเวณที่สาธารณะหนองลูมทุก	-	-	-	๔,๐๐๐,๐๐๐	-	พื้นที่กักเก็บน้ำ	ประชาชนมีแหล่งน้ำเพื่อการผลิตน้ำประปาและใช้ในการเกษตร	กองช่าง
๗.	ขุดลอกหนองสระทุ่ง บ้านหินแห่ หมู่ที่ ๘	เพื่อให้ประชาชนมีแหล่งน้ำดิบที่ใช้ในการผลิตน้ำประปาและเป็นแหล่งน้ำใช้ในการเกษตร	งานขุดลอกขนาดกว้าง ๔๐ ม. ยาว ๘๐ ม. ลึกเฉลี่ย ๔ ม. บริเวณที่สาธารณะหนองสระทุ่ง	-	-	-	๕๐๐,๐๐๐	-	พื้นที่กักเก็บน้ำ	ประชาชนมีแหล่งน้ำเพื่อการผลิตน้ำประปาและใช้ในการเกษตร	กองช่าง
๘.	ก่อสร้างเตาเผาขยะ บ้านหินแห่ หมู่ที่ ๘	เพื่อเป็นที่กำจัดขยะมูลฝอยของหมู่บ้าน ประชาชนได้ใช้ประโยชน์ร่วมกัน	ก่อสร้างเตาเผาขยะ ค.ส.ล. ขนาดกว้าง ๓ ม. ยาว ๓ ม. สูง ๑.๒ ม. บริเวณข้างสระสี่เหลี่ยมติดที่นา นางมยุราสมพา	-	-	-	๑๕๐,๐๐๐	-	ขนาดเตาเผา	เป็นที่กำจัดขยะมูลฝอยของหมู่บ้าน ประชาชนได้ใช้ประโยชน์ร่วมกัน	กองช่าง
๙.	ขยายท่อเมนประปา	เพื่อให้มีน้ำประปาไหลได้สะดวก	ประปาหมู่บ้าน	-	-	-	-	๓๐๐,๐๐๐	ขนาดท่อเมน	น้ำประปาไหลได้สะดวก	กองช่าง

ที่	โครงการ	วัตถุประสงค์	เป้าหมาย (ผลผลิตของโครงการ)	งบประมาณ					ตัวชี้วัด	ผลที่คาดว่าจะได้รับ	หน่วยงานรับผิดชอบหลัก
				๒๕๖๖ (บาท)	๒๕๖๗ (บาท)	๒๕๖๘ (บาท)	๒๕๖๙ (บาท)	๒๕๗๐ (บาท)			
๑๐.	ขยายเขตไฟฟ้าแรงต่ำ	เพื่อให้ประชาชนมีไฟฟ้าใช้ครบทุกครัวเรือน	บริเวณภายในหมู่บ้าน	-	-	-	-	๕๐,๐๐๐	ประชาชนมีไฟฟ้าใช้ครบทุกครัวเรือน	ประชาชนมีไฟฟ้าใช้ครบทุกครัวเรือน	กองช่าง
๑๑.	ปรับปรุงถนนผิวจราจรลูกรัง	เพื่อให้ประชาชนหน่วยงานราชการได้สัญจรไป-มาสะดวก และป้องกันการบุกรุกที่สาธารณะ	ท้ายหมู่บ้านดำเนินการไปทางบ้านหนองแก	-	-	-	-	๖๐๐,๐๐๐	พื้นที่ผิวจราจร	ประชาชนหน่วยงานราชการได้สัญจรไป-มาสะดวก และป้องกันการบุกรุกที่สาธารณะ	กองช่าง
๑๒.	ปรับปรุงถนนผิวจราจรหินคลุก หินแห่-หนองอุ่ม	เพื่อให้ประชาชนหน่วยงานราชการได้สัญจรไป-มาสะดวก และป้องกันการบุกรุกที่สาธารณะ	บ้านหินแห่	-	๓๐๐,๐๐๐	-	-	-	พื้นที่ผิวจราจร	ประชาชนหน่วยงานราชการได้สัญจรไป-มาสะดวก	กองช่าง
๑๓.	ซ่อมแซมคันดินข้างลำห้วยแยะ บ้านหินแห่ หมู่ที่ ๘	เพื่อให้ประชาชน หน่วยงานราชการสัญจรไป-มา ในพื้นที่การเกษตรและป้องกันปัญหาอุทกภัย	-งานรุดคันดิน จำนวน ๒๔ ชั่วโมง (บริเวณคันน้ำลำน้ำลำห้วยแยะเขตรอยต่อบ้านหินแห่-บ้านคอนตู)	๖๐,๐๐๐	-	-	-	-	ประชาชนและ หน่วยงานราชการสัญจรไป-มา ในพื้นที่การเกษตรและป้องกันปัญหาอุทกภัย	กองช่าง	ประชาชนและ หน่วยงานราชการสัญจรไป-มา ในพื้นที่การเกษตรและป้องกันปัญหาอุทกภัย
๑๔.	ฝังท่อระบายน้ำ ค.ส.ล. ด้านหลังโรงเรียนวัดบ้านหินแห่	เพื่อช่วยระบายน้ำออกจากพื้นที่หมู่บ้านและป้องกันปัญหาอุทกภัย	-งานฝังท่อ ค.ส.ล. Ø ๐.๖๐ เมตร จำนวน ๖๔ ท่อน (บริเวณรั้วด้านหลังโรงเรียนวัดบ้านหินแห่ ด้านทิศตะวันออก)	๑๐๐,๐๐๐	-	-	-	-	ช่วยระบายน้ำออกจากพื้นที่หมู่บ้านและป้องกันปัญหาอุทกภัย	กองช่าง	ช่วยระบายน้ำออกจากพื้นที่หมู่บ้านและป้องกันปัญหาอุทกภัย
๑๕.	ฝังท่อระบายน้ำ ค.ส.ล. ด้านหน้าโรงพยาบาลส่งเสริมสุขภาพตำบลหินแห่	เพื่อช่วยระบายน้ำออกจากพื้นที่หมู่บ้านและป้องกันปัญหาอุทกภัย	-งานฝังท่อ ค.ส.ล. Ø ๐.๔๐ เมตร จำนวน ๙๐ ท่อน (บริเวณรั้วด้านหน้าโรงพยาบาลส่งเสริมสุขภาพตำบลหินแห่)	๙๐,๐๐๐	-	-	-	-	ช่วยระบายน้ำออกจากพื้นที่หมู่บ้านและป้องกันปัญหาอุทกภัย	กองช่าง	ช่วยระบายน้ำออกจากพื้นที่หมู่บ้านและป้องกันปัญหาอุทกภัย

รายละเอียดโครงการพัฒนา
แผนพัฒนาท้องถิ่น (พ.ศ.๒๕๖๖-๒๕๗๐)
องค์การบริหารส่วนตำบลสีดา อำเภอสีดา จังหวัดนครราชสีมา

- ก. ยุทธศาสตร์จังหวัดที่ ๒ ยกระดับสังคมให้เป็นเมืองน่าอยู่
ข. ยุทธศาสตร์การพัฒนาของ อปท. ในเขตจังหวัดนครราชสีมา ยุทธศาสตร์ที่ ๖ ด้านการพัฒนาโครงสร้างพื้นฐาน
ยุทธศาสตร์การพัฒนา อปท. ที่ ๑ ด้านโครงสร้างพื้นฐาน
➢ แผนงานเคหะและชุมชน (บ้านถนนหัก หมู่ที่ ๙)

ที่	โครงการ	วัตถุประสงค์	เป้าหมาย (ผลผลิตของโครงการ)	งบประมาณ					ตัวชี้วัด	ผลที่คาดว่าจะได้รับ	หน่วยงาน รับผิดชอบหลัก
				๒๕๖๖ (บาท)	๒๕๖๗ (บาท)	๒๕๖๘ (บาท)	๒๕๖๙ (บาท)	๒๕๗๐ (บาท)			
๑.	ปรับปรุงถนนผิวจราจรหินคลุก	เพื่อให้ประชาชนหน่วยงานราชการได้สัญจรไป-มาสะดวก	งานถนนผิวจราจรหินคลุกขนาดกว้าง ๓ ม. ยาว ๕๐๐ ม. หนาเฉลี่ย ๐.๑๐ ม. บริเวณสามแยกตรงข้ามศพด. ถนนหัก ดำเนินการไปถึงหน้าบ้านนายเอกยุทธ สุราษฎร์	๓๐๐,๐๐๐	-	-	-	-	พื้นที่ผิวจราจร	ประชาชนหน่วยงานราชการได้สัญจรไป-มาสะดวก	กองช่าง
๒.	ปรับปรุงถนนผิวจราจรหินคลุก	เพื่อให้ประชาชนหน่วยงานราชการได้สัญจรไป-มาสะดวก	งานถนนผิวจราจรหินคลุกขนาดกว้าง ๕ ม. ยาว ๙๐๐ ม. หนาเฉลี่ย ๐.๑๐ ม. บริเวณหน้าบ้านนายมนตรีไชยสงค์ ดำเนินการไปถึงลำห้วยแยะ	๕๐๐,๐๐๐	-	-	-	-	พื้นที่ผิวจราจร	ประชาชนหน่วยงานราชการได้สัญจรไป-มาสะดวก	กองช่าง
๓.	ปรับปรุงถนนผิวจราจรหินคลุก	เพื่อให้ประชาชนหน่วยงานราชการได้สัญจรไป-มาสะดวก	งานถนนผิวจราจรหินคลุกขนาดกว้าง ๕ ม. ยาว ๒,๘๐๐ ม. หนาเฉลี่ย ๐.๑๐ ม. บริเวณลำรางบ้านถนนหักดำเนินการไปถึงบ้านดอนโกย	๐๐,๐๐๐	-	-	-	-	พื้นที่ผิวจราจร	ประชาชนหน่วยงานราชการได้สัญจรไป-มาสะดวก	กองช่าง
๔.	ขยายเขตไฟฟ้าแรงต่ำ	เพื่อให้ประชาชนมีไฟฟ้าใช้ครบทุกครัวเรือน	ภายในหมู่บ้านถนนหัก จำนวน ๑๐ ต้น	๑๒๐,๐๐๐	-	-	-	-	ประชาชนมีไฟฟ้าใช้ครบทุกครัวเรือน	ประชาชนมีไฟฟ้าใช้ครบทุกครัวเรือน	กองช่าง
๕.	ก่อสร้างฝายน้ำล้น ค.ส.ล. บ้านถนนหัก หมู่ที่ ๙	เพื่อให้ประชาชนมีแหล่งเก็บน้ำใช้ในการเกษตรและป้องกันปัญหาภัยแล้ง	ก่อสร้างฝายน้ำล้นแบบ มข.๒๕๒๗ ยาว ๑๖ ม. สันฝายสูง ๒ เมตร บริเวณที่นา นายเสาร์ กุลนอก	-	-	-	๖๐๐,๐๐๐	-	ปริมาณน้ำที่กักเก็บ	เป็นแหล่งเก็บน้ำที่ประชาชนได้ใช้ประโยชน์ร่วมกัน	กองช่าง

ที่	โครงการ	วัตถุประสงค์	เป้าหมาย (ผลผลิตของโครงการ)	งบประมาณ					ตัวชี้วัด	ผลที่คาดว่าจะได้รับ	หน่วยงาน รับผิดชอบ หลัก
				๒๕๖๖ (บาท)	๒๕๖๗ (บาท)	๒๕๖๘ (บาท)	๒๕๖๙ (บาท)	๒๕๗๐ (บาท)			
๖.	ก่อสร้างถนน ค.ส.ล. บ้านถนนหัก หมู่ที่ ๙	เพื่อให้ประชาชน หน่วยงานราชการ ได้สัญจรไป-มาสะดวก	งานถนนผิวจราจร ค.ส.ล. ขนาด กว้าง ๕ ม. ยาว ๔๐๐ ม. หนา ๐.๑๕ ม. บริเวณรอยต่อถนน ค.ส.ล. เดิมข้างวัดบ้านถนนหัก ดำเนินการไปทางสามแยกทางไปบ้านหนองแก	๗๕๐,๐๐๐	-	-	-	-	พื้นที่ผิวจราจร	ประชาชน หน่วยงานราชการได้สัญจรไป-มาสะดวก	กองช่าง
๗.	ก่อสร้างยั้งฉางเก็บเมล็ดพันธุ์ข้าว บ้านถนนหัก หมู่ที่ ๙	เพื่อให้ประชาชน มีสถานที่เก็บเมล็ดพันธุ์ข้าว	ก่อสร้างยั้งฉาง ขนาดกว้าง ๖ ม. ยาว ๘ ม. บริเวณที่สาธารณะภายในหมู่บ้าน	-	๓๐๐,๐๐๐	-	-	-	พื้นที่ใช้สอย	ประชาชน มีสถานที่เก็บเมล็ดพันธุ์ข้าว	กองช่าง
๘.	ขยายศูนย์เรียนรู้ชุมชน บ้านถนนหัก หมู่ที่ ๙	เพื่อให้ประชาชนมีสถานที่ประกอบกิจกรรมสาธารณะร่วมกัน	ก่อสร้างอาคาร ค.ส.ล. ขนาดกว้าง ๙ ม. ยาว ๑๕ ม. บริเวณที่สาธารณะภายในหมู่บ้าน	-	๖๕๐,๐๐๐	-	-	-	พื้นที่ใช้สอย	ประชาชน มีสถานที่ประกอบกิจกรรมสาธารณะร่วมกัน	กองช่าง
๙.	ก่อสร้างรางระบายน้ำ บ้านถนนหัก หมู่ที่ ๙	เพื่อเป็นการระบายน้ำออกจากชุมชนแก้ไขปัญหาท่วมขังในบริเวณถนนและอาคารบ้านเรือน	ขุดวางระบายน้ำขนาดกว้าง ๐.๔๐ ม. ยาว ๒๐๐ ม. ลึก ๐.๕๐ ม. พร้อมลาดคอนกรีต (บริเวณหน้าวัดบ้านถนนหักดำเนินการมาทางทิศตะวันตก)	-	-	๒๖๐,๐๐๐	-	-	ความยาวรางระบายน้ำ	ระบายน้ำออกจากชุมชนแก้ไขปัญหาน้ำท่วมขังในบริเวณถนนและอาคารบ้านเรือน	กองช่าง
๑๐.	ติดตั้งโคมไฟฟ้าสาธารณะ	เพื่อให้ประชาชนมีความปลอดภัยในการสัญจรเวลากลางคืนและเกิดความปลอดภัยในชีวิตและทรัพย์สิน	ติดตั้งโคมไฟฟ้าสาธารณะจำนวน ๗-๑๐ จุด ภายในหมู่บ้าน	-	-	๓๕,๐๐๐	-	-	มีแสงสว่างครบทุกจุดเสี่ยง	ประชาชนมีความปลอดภัยในการสัญจรเวลากลางคืนและเกิดความปลอดภัยในชีวิตและทรัพย์สิน	กองช่าง
๑๑.	ขยายเขตไฟฟ้าแรงต่ำ	เพื่อให้ประชาชนมีไฟฟ้าใช้ครบทุกครัวเรือน	ภายในหมู่บ้าน	๒๐๐,๐๐๐	-	-	-	-	ประชาชนมีไฟฟ้าใช้ครบทุกครัวเรือน	ประชาชนมีไฟฟ้าใช้ครบทุกครัวเรือน	กองช่าง
๑๒.	ขุดลอกหนองแต่ บ้านถนนหัก หมู่ที่ ๙	เพื่อให้ประชาชนมีแหล่งน้ำดื่บที่ใช้ในการเกษตร	งานขุดลอกขนาดกว้าง ๔๐ ม. ยาว ๔๐ ม. ลึกเฉลี่ย ๔ ม. บริเวณที่สาธารณะหนองแต่	-	-	-	๒๐๐,๐๐๐	-	พื้นที่กักเก็บน้ำ	ประชาชนมีแหล่งน้ำเพื่อใช้ในการเกษตร	กองช่าง

ที่	โครงการ	วัตถุประสงค์	เป้าหมาย (ผลผลิตของโครงการ)	งบประมาณ					ตัวชี้วัด	ผลที่คาดว่าจะ ได้รับ	หน่วยงาน รับผิดชอบหลัก
				๒๕๖๖ (บาท)	๒๕๖๗ (บาท)	๒๕๖๘ (บาท)	๒๕๖๙ (บาท)	๒๕๗๐ (บาท)			
๑๓.	ก่อสร้างฝายน้ำล้น ค.ส.ล. บ้านถนนหัก หมู่ที่ ๙	เพื่อให้ประชาชนมีแหล่งเก็บน้ำใช้ในการเกษตรและป้องกันปัญหาภัยแล้ง	ก่อสร้างฝายน้ำล้นแบบ มข.๒๕๒๗ ยาว ๑๖ ม. สันฝายสูง ๒ เมตร บริเวณที่นา นายบุญช่วย เรียงไข	-	-	-	๖๐๐,๐๐๐	-	ปริมาณน้ำที่กักเก็บ	เป็นแหล่งเก็บน้ำที่ประชาชนได้ใช้ประโยชน์ร่วมกัน	กองช่าง
๑๔.	ขุดเจาะบ่อน้ำบาดาลพร้อมติดตั้งระบบสูบน้ำด้วยพลังงานแสงอาทิตย์	เพื่อให้ประชาชนมีน้ำสะอาดใช้ในการอุปโภคและเป็นแหล่งน้ำสำรองในฤดูแล้ง	ขุดเจาะบ่อน้ำบาดาลขนาด Ø ๕ นิ้ว พร้อมติดตั้งระบบสูบน้ำด้วยพลังงานแสงอาทิตย์ที่บริเวณที่สาธารณะประโยชน์ในหมู่บ้าน	๘๐,๐๐๐	-	-	-	-	ขนาดของบ่อไม่น้อยกว่า ๕ นิ้ว	ประชาชนมีน้ำสะอาดใช้ในการอุปโภค	กองช่าง
๑๕.	ขุดคลองส่งน้ำ บ้านถนนหัก หมู่ที่ ๙	เพื่อให้ประชาชนมีแหล่งน้ำใช้ในการเกษตร	ขุดคลองส่งน้ำขนาดกว้าง ๑๐ ม. ยาว ๒๐๐ ม. ลึกเฉลี่ย ๒.๕ ม. บริเวณท้ายหมู่บ้านดำเนินการมาทางทิศตะวันออก	-	-	-	๑๕๐,๐๐๐	-	พื้นที่กักเก็บน้ำ	ประชาชนมีแหล่งน้ำเพื่อใช้ในการเกษตร	กองช่าง
๑๖.	ก่อสร้างถนน ค.ส.ล. บ้านถนนหัก หมู่ที่ ๙	เพื่อให้ประชาชน หน่วยงานราชการได้สัญจรไป-มาสะดวก	งานถนนผิวจราจร ค.ส.ล. ขนาดกว้าง ๔ ม. ยาว ๙๐ ม. หนา ๐.๑๐ ม. บริเวณโรงเพาะเห็ดดำเนินการมาถึงถนนในหมู่บ้าน	-	-	-	๑๐๐,๐๐๐	-	พื้นที่ผิวจราจร	ประชาชนหน่วยงานราชการได้สัญจรไป-มาสะดวก	กองช่าง
๑๗.	ยกระดับถนนดิน บ้านถนนหัก หมู่ที่ ๙	เพื่อให้ประชาชน หน่วยงานราชการได้สัญจรไป-มาสะดวก	งานถนนดินขนาดกว้าง ๕ ม. ยาว ๘๐๐ ม. หนาเฉลี่ย ๐.๖๐ ม. ถนนสายบ้านถนนหัก - บ้านสีดา	-	-	-	๒๕๐,๐๐๐	-	พื้นที่ผิวจราจร	ประชาชนหน่วยงานราชการได้สัญจรไป-มาสะดวกและป้องกันการบุกรุกที่สาธารณะ	กองช่าง
๑๘.	ก่อสร้างถนน ค.ส.ล. ภายในหมู่บ้านถนนหัก หมู่ที่ ๙	เพื่อให้ประชาชน หน่วยงานราชการได้สัญจรไป-มาสะดวก	งานถนนผิวจราจร ค.ส.ล. ขนาดกว้าง ๓.๕ ม. ยาว ๒๑๕ ม. หนา ๐.๑๐ ม.	-	-	-	๔๕๐,๐๐๐	-	พื้นที่ผิวจราจร	ประชาชนหน่วยงานราชการได้สัญจรไป-มาสะดวก	กองช่าง
๑๙.	ก่อสร้างฝายน้ำล้น ค.ส.ล. บ้านถนนหัก หมู่ที่ ๙	เพื่อให้ประชาชนมีแหล่งเก็บน้ำใช้ในการเกษตรและป้องกันปัญหาภัยแล้ง	ก่อสร้างฝายน้ำล้นแบบ มข.๒๕๒๗ ยาว ๑๖ ม. สันฝายสูง ๒ ม. จำนวน ๒ แห่ง (กำหนดจุดภายหลัง)	-	-	-	๑,๒๐๐,๐๐๐	-	ปริมาณน้ำที่กักเก็บ	เป็นแหล่งเก็บน้ำที่ประชาชนได้ใช้ประโยชน์ร่วมกัน	กองช่าง
๒๐.	เจาะบ่อน้ำบาดาล	เพื่อให้ประชาชนมีแหล่งเก็บน้ำใช้ในการเกษตรและป้องกันปัญหาภัยแล้ง	ที่สาธารณะประโยชน์หมู่บ้าน	-	-	-	-	๕๐๐,๐๐๐	ปริมาณที่กักเก็บน้ำ	ประชาชนมีน้ำสะอาดใช้ในการอุปโภค-บริโภค	กองช่าง

ที่	โครงการ	วัตถุประสงค์	เป้าหมาย (ผลผลิตของโครงการ)	งบประมาณ					ตัวชี้วัด	ผลที่คาดว่าจะได้รับ	หน่วยงาน รับผิดชอบ หลัก
				๒๕๖๖ (บาท)	๒๕๖๗ (บาท)	๒๕๖๘ (บาท)	๒๕๖๙ (บาท)	๒๕๗๐ (บาท)			
๒๑.	ปรับปรุงซ่อมแซมฝายกั้นน้ำ	เพื่อให้ประชาชนมีแหล่งเก็บน้ำใช้ในการเกษตรและป้องกันปัญหาภัยแล้ง	บริเวณที่นา นาย บุญช่วย เรียงไข	-	-	-	-	๓๐๐,๐๐๐	ปริมาณน้ำที่กักเก็บน้ำ	เป็นแหล่งเก็บน้ำที่ประชาชนได้ใช้ประโยชน์ร่วมกัน	กองช่าง
๒๒.	สนับสนุนกลุ่มอาชีพ (กีกระตุก)	เพื่อสนับสนุนกลุ่มอาชีพ	กลุ่มอาชีพ	-	-	-	-	๕๐๐,๐๐๐	กลุ่มอาชีพ	ประชาชนมีรายได้เสริม	สำนักปลัด
๒๓.	ขุดลอกลำห้วยแยะ	เพื่อเป็นแหล่งน้ำดิบที่ใช้ในการเกษตรของหมู่บ้านและพื้นที่ใกล้เคียง	บริเวณลำห้วยแยะ	-	-	-	-	๓๐๐,๐๐๐	ปริมาณน้ำที่กักเก็บน้ำ	เป็นแหล่งน้ำดิบที่ใช้ในการเกษตรของหมู่บ้านและพื้นที่ใกล้เคียง	กองช่าง
๒๔.	ปรับปรุงถนนดิน	เพื่อให้ประชาชนหน่วยงานราชการได้สัญจรไป-มาสะดวก	บริเวณที่นายนางเพ็ญมณี ดอนโพวัน ปทางบ้านหนองแก	-	-	-	-	๖๐๐,๐๐๐	พื้นที่ผิวจราจร	ประชาชนหน่วยงานราชการได้สัญจรไป-มาสะดวก	กองช่าง
๒๕.	ก่อสร้างถนน ค.ส.ล.	เพื่อให้ประชาชนหน่วยงานราชการได้สัญจรไป-มาสะดวก	งานถนนผิวจราจร ค.ส.ล.ขนาดกว้าง ๕ ม. ยาว ๕๐๐ ม. หนา ๐.๑๕ ม. ดำเนินการไปทางบ้าน หินแห่	-	-	-	๑,๐๐๐,๐๐๐	-	พื้นที่ผิวจราจร	ประชาชนหน่วยงานราชการได้สัญจรไป-มาสะดวก	กองช่าง
๒๖.	ปรับปรุงถนนผิวจราจรหินคลุก	เพื่อให้ประชาชน หน่วยงานราชการได้สัญจรไป-มาสะดวก และป้องกันการบุกรุกที่สาธารณะ(ทาง)	งานถนนผิวจราจรหินคลุกขนาดกว้าง ๕ ม. ยาว ๙๐๐ ม. หนา เฉลี่ย ๐.๑๐ ม. บริเวณสาย ลม แยกหนองแต้ – ที่นา นาง เพ็ญมณี ดอนโพวัน	-	-	-	๓๐๐,๐๐๐	-	พื้นที่ผิวจราจร	ประชาชน หน่วยงานราชการได้สัญจรไป-มาสะดวก และป้องกันการ	กองช่าง
๒๗.	ปรับปรุงท่อส่งน้ำประปาภายในหมู่บ้าน	เพื่อให้ น้ำประปาหมู่บ้านไหลได้สะดวก	ฝังท่อ PVC Ø ๓ นิ้ว, ๒ นิ้ว บริเวณภายในหมู่บ้าน	๔๐๐,๐๐๐	-	-	-	-	ขนาดท่อเมน	น้ำไหลได้สะดวก	กองช่าง
	ซ่อมแซมคันดินข้ามลำราง บ้านถนนหัก หมู่ที่ ๙	เพื่อให้ประชาชน หน่วยงานราชการสัญจรไป-มาในพื้นที่การเกษตรและป้องกันปัญหาอุทกภัย	-งานฝังท่อ ค.ส.ล. Ø ๐.๘๐ เมตร (ฝังท่อคู่) ๒ จุดๆ ละ ๑๒ ท่อน รวม ๒๔ ท่อน (บริเวณที่นา นางทองแดง จันทร์หอม)	๗๕,๐๐๐	-	-	-	-			
	ลงหินคลุกปรับสภาพผิวจราจรบ้านถนนหัก หมู่ที่ ๙	เพื่อให้ประชาชน หน่วยงานราชการสัญจรไป-มาได้สะดวกรวดเร็ว	-งานลงหินคลุก ขนาดกว้าง ๓ เมตร ยาว ๒๗๐ เมตร หนาเฉลี่ย ๐.๑๐ เมตร หรือมีปริมาณหินคลุกไม่น้อยกว่า ๘๑ ลบ.ม.หรือมีพื้นที่ไม่น้อยกว่า ๘๑๐ ตร.ม. (ถนนบริเวณหน้าบ้าน นายมนต์ชัย ไชยสง ดำเนินการไปถึงลำห้วยแยะ บ้านถนนหัก)	๕๐,๐๐๐	-	-	-	-			

รายละเอียดโครงการพัฒนา
แผนพัฒนาท้องถิ่น (พ.ศ.๒๕๖๖-๒๕๗๐)
องค์การบริหารส่วนตำบลสีดา อำเภอสีดา จังหวัดนครราชสีมา

ก. ยุทธศาสตร์จังหวัดที่ ๒ ยกระดับสังคมให้เป็นเมืองน่าอยู่

ข. ยุทธศาสตร์การพัฒนาของ อปท. ในเขตจังหวัดนครราชสีมา ยุทธศาสตร์ที่ ๖ ด้านการพัฒนาโครงสร้างพื้นฐาน

ยุทธศาสตร์การพัฒนา อปท. ที่ ๑ ด้านโครงสร้างพื้นฐาน

➤ แผนงานเคหะและชุมชน (บ้านคอนกรีต หมู่ที่ ๑๐)

ที่	โครงการ	วัตถุประสงค์	เป้าหมาย (ผลผลิตของโครงการ)	งบประมาณ					ตัวชี้วัด	ผลที่คาดว่าจะได้รับ	หน่วยงาน รับผิดชอบ หลัก
				๒๕๖๖ (บาท)	๒๕๖๗ (บาท)	๒๕๖๘ (บาท)	๒๕๖๙ (บาท)	๒๕๗๐ (บาท)			
๑.	ปรับปรุงถนนดินรอบหมู่บ้าน	เพื่อให้ประชาชน หน่วยงาน ราชการได้สัญจรไป-มาสะดวก และป้องกันการบุกรุกที่ สาธารณะ(ทาง)	รอบหมู่บ้าน	๒๐๐,๐๐๐	๒๐๐,๐๐๐	๒๐๐,๐๐๐	๒๐๐,๐๐๐	๒๐๐,๐๐๐	พื้นที่ผิว จราจร	เพื่อให้ประชาชน หน่วยงานราชการได้ สัญจรไป-มาสะดวก และป้องกันการบุกร ุกที่สาธารณะ(ทาง)	กองช่าง
๒.	ก่อสร้างถนน ค.ส.ล. สายบ้านคอน โก้ย - บ้านโนนเมือง	เพื่อให้ประชาชน หน่วยงาน ราชการได้สัญจรไป-มาสะดวก	งานถนน ค.ส.ล. ขนาด กว้าง ๕ ม. ยาว ๑,๐๓๐ ม. หน้า ๐.๑๕ ม. หรือมีพื้นที่ ถนน ค.ส.ล.ไม่น้อยกว่า ๕,๑๕๐ ตรม.	๓,๕๐๐,๐๐๐	๓,๕๐๐,๐๐๐	-	-	-	พื้นที่ผิว จราจร	ประชาชน หน่วยงาน ราชการได้สัญจรไป- มาสะดวก	กองช่าง
๓.	ก่อสร้างรางระบายน้ำ ค.ส.ล. บ้านคอนโก้ย หมู่ที่ ๑๐	เพื่อให้ประชาชน หน่วยงาน ราชการได้สัญจรไป-มาสะดวก แก้ไขปัญหาหน้าท่วมขังในถนน	งานรางระบายน้ำ ค.ส.ล. ขนาด กว้าง ๐.๔๐ ม. ยาว ๒๐๐ ม. ลึก ๐.๕๐ ม. (รอบหมู่บ้านกำหนดจุดภายหลัง)	-	๑๕๐,๐๐๐	-	-	-	ความยาว รางน้ำ	แก้ไขปัญหาหน้าท่วม ขังในถนนและ สามารถใช้เส้นทาง สัญจรไป-มาได้ สะดวก	กองช่าง
๔.	ก่อสร้างถนน ค.ส.ล. สายบ้านคอน โก้ย - ที่สาธารณะ บ่อไก่แก้ว	เพื่อให้ประชาชน หน่วยงาน ราชการได้สัญจรไป-มาสะดวก	งานถนน ค.ส.ล. ขนาด กว้าง ๕ ม. ยาว ๑,๐๕๐ ม. หน้า ๐.๑๕ ม. หรือมีพื้นที่ ถนน ค.ส.ล.ไม่น้อยกว่า ๕,๒๕๐ ตรม.	๓,๖๐๐,๐๐๐	๓,๖๐๐,๐๐๐	-	-	-	พื้นที่ผิว จราจร	ประชาชน หน่วยงาน ราชการได้สัญจรไป- มาสะดวก	กองช่าง
๕.	ก่อสร้างฝายน้ำล้น ค.ส.ล. บ้านคอนโก้ย หมู่ที่ ๑๐	เพื่อให้ประชาชนมีแหล่งเก็บน้ำ ใช้ในการเกษตรและป้องกัน ปัญหาภัยแล้ง	ก่อสร้างฝายน้ำล้นแบบ มข.๒๕๒๗ ยาว ๑๖ ม. สันฝายสูง ๒ ม.ลำห้วยแยะ บริเวณที่นา นายสม หาญโก้ย	๖๐๐,๐๐๐	-	-	-	-	ปริมาณน้ำที่ กักเก็บ	เป็นแหล่งเก็บน้ำที่ ประชาชนได้ใช้ ประโยชน์ร่วมกัน	กองช่าง

ที่	โครงการ	วัตถุประสงค์	เป้าหมาย (ผลผลิตของโครงการ)	งบประมาณ					ตัวชี้วัด	ผลที่คาดว่าจะได้รับ	หน่วยงาน รับผิดชอบหลัก
				๒๕๖๖ (บาท)	๒๕๖๗ (บาท)	๒๕๖๘ (บาท)	๒๕๖๙ (บาท)	๒๕๗๐ (บาท)			
๖.	ก่อสร้างลานกีฬาต้านยาเสพติด บ้านดอนโกย หมู่ที่ ๑๐	เพื่อให้ประชาชน มีสถานที่ใช้ออกกำลังกาย	งานลานกีฬา ค.ส.ล. ขนาด กว้าง ๒๕ ม. ยาว ๓๕ ม. หนา ๐.๑๕ ม. บริเวณที่สาธารณะข้างศูนย์เด็กเล็ก	-	๓๐๐,๐๐๐	-	-	-	พื้นที่ลานกีฬา	ประชาชน มีสถานที่ออกกำลังกาย	กองช่าง
๗.	ก่อสร้างเตาเผาขยะ บ้านดอนโกย หมู่ที่ ๑๐	เพื่อเป็นที่กำจัดขยะมูลฝอยของหมู่บ้านประชาชนได้ใช้ประโยชน์ร่วมกัน	ก่อสร้างเตาเผาขยะ ค.ส.ล.ขนาด กว้าง ๓ ม. ยาว ๓ ม.สูง ๑.๒ ม. บริเวณที่สาธารณะป่าช้า	๑๕๐,๐๐๐	-	-	-	-	ขนาดเตาเผา	เป็นที่กำจัดขยะมูลฝอยของหมู่บ้านใช้ประโยชน์ร่วมกัน	กองช่าง
๘.	ขยายเขตไฟฟ้าแรงต่ำ	เพื่อให้ประชาชนมีไฟฟ้าใช้ครบทุกครัวเรือน	ภายในหมู่บ้าน บ้านดอนโกย	-	-	-	๒๐๐,๐๐๐	-	ประชาชนมีไฟฟ้าใช้ครบทุกครัวเรือน	ประชาชนมีไฟฟ้าใช้ครบทุกครัวเรือน	กองช่าง
๙.	ปรับปรุงถนนผิวจราจรหินคลุก สายบ้านดอนโกย-แหล่งค้นพบกระดูกและไหโบราณ	เพื่อให้ประชาชน หน่วยงานราชการได้สัญจรไป-มาสะดวกและป้องกันการบุกรุกที่สาธารณะ(ทาง)	งานถนนผิวจราจรหินคลุกขนาดกว้าง ๕ ม. ยาว ๗๐๐ ม. หนาเฉลี่ย ๐.๑๐ ม. ถนนสายบ้านดอนโกย-แหล่งค้นพบกระดูกและไหโบราณ	-	-	-	๕๐๐,๐๐๐	-	พื้นที่ผิวจราจร	ประชาชน หน่วยงานราชการได้สัญจรไป-มาสะดวก และป้องกันการ	กองช่าง
๑๐.	ขุดลอกลำห้วยแยะ	เพื่อให้ประชาชนมีแหล่งน้ำดิบที่ใช้ในการผลิตน้ำประปาและเป็นแหล่งน้ำใช้ในการเกษตร	ลำห้วยแยะ	-	-	-	-	๓๐๐,๐๐๐	ปริมาณน้ำที่กักเก็บ	เป็นแหล่งน้ำที่ประชาชนได้ใช้ประโยชน์ร่วมกัน	กองช่าง
๑๖.	ขุดลอกหนองพอง	เพื่อให้ประชาชนมีแหล่งน้ำดิบที่ใช้ในการผลิตน้ำประปาและเป็นแหล่งน้ำใช้ในการเกษตร	หนองพอง	-	-	-	-	๕๐๐,๐๐๐	ปริมาณน้ำที่กักเก็บ	เป็นแหล่งน้ำที่ประชาชนได้ใช้ประโยชน์ร่วมกัน	กองช่าง
๑๗.	ก่อสร้างลานกีฬาสวนสาธารณะ (ลู่วิ่ง)	เพื่อให้ประชาชนออกกำลังกาย	บริเวณรอบหนองใหญ่	-	-	-	-	๗๕๐,๐๐๐	สภาพร่างกายแข็งแรง	ประชาชนมีสุขภาพร่างกายแข็งแรง	กองช่าง
๑๘.	ก่อสร้างโรงเรือนกลุ่มทอผ้า	เพื่อให้ประชาชนมีสถานที่ประกอบอาชีพร่วมกัน	ก่อสร้างอาคาร ค.ส.ล. ขนาดกว้าง ๙ ม. ยาว ๑๕ ม.บริเวณที่สาธารณะภายในหมู่บ้าน	-	๖๕๐,๐๐๐	-	-	-	พื้นที่ใช้สอย	ประชาชน มีสถานที่ประกอบอาชีพร่วมกัน	กองช่าง
๑๙.	ติดตั้งคอมพิวเตอร์สาธารณะ	เพื่อให้ประชาชนมีความปลอดภัยในการสัญจรเวลากลางคืนและเกิดความปลอดภัยในชีวิตและทรัพย์สิน	ติดตั้งคอมพิวเตอร์สาธารณะจำนวน ๗ จุด ภายในหมู่บ้าน	-	-	๓๕,๐๐๐	-	-	มีแสงสว่างครบทุกจุดเสี่ยง	ประชาชนมีความปลอดภัยในการสัญจรเวลากลางคืนและเกิดความปลอดภัยในชีวิตและทรัพย์สิน	กองช่าง

รายละเอียดโครงการพัฒนา
แผนพัฒนาท้องถิ่น (พ.ศ.๒๕๖๖-๒๕๗๐)
องค์การบริหารส่วนตำบลสีดา อำเภอสีดา จังหวัดนครราชสีมา

- ก. ยุทธศาสตร์จังหวัดที่ ๒ ยกระดับสังคมให้เป็นเมืองน่าอยู่
ข. ยุทธศาสตร์การพัฒนาของ อปท. ในเขตจังหวัดนครราชสีมา ยุทธศาสตร์ที่ ๖ ด้านการพัฒนาโครงสร้างพื้นฐาน
ยุทธศาสตร์การพัฒนา อปท. ที่ ๑ ด้านโครงสร้างพื้นฐาน
➢ แผนงานเคหะและชุมชน (บ้านคอนกรีต หมู่ที่ ๑๐)

ที่	โครงการ	วัตถุประสงค์	เป้าหมาย (ผลผลิตของโครงการ)	งบประมาณ					ตัวชี้วัด	ผลที่คาดว่าจะได้รับ	หน่วยงาน รับผิดชอบ หลัก
				๒๕๖๖ (บาท)	๒๕๖๗ (บาท)	๒๕๖๘ (บาท)	๒๕๖๙ (บาท)	๒๕๗๐ (บาท)			
๑๙.	ปรับปรุงถนนดิน	เพื่อให้ประชาชน หน่วยงานราชการได้สัญจรไป-มาสะดวก และป้องกันการบุกรุกที่สาธารณะ(ทาง)	งานถนนดินขนาดกว้าง ๕ ม. ยาว ๘๐๐ ม. หนาเฉลี่ย ๐.๖๐ ม. บริเวณสามแยกที่นางนาคะเน ตำบลโพนทราย ดำเนินการไปทางบ้านเมืองสูง	-	-	-	-	๕๐๐,๐๐๐	พื้นที่ผิวจราจร	เพื่อให้ประชาชน หน่วยงานราชการได้สัญจรไป-มาสะดวก และป้องกันการบุกรุกที่สาธารณะ(ทาง)	กองช่าง
๒๐.	ปรับปรุงถนนผิวจราจรหินคลุก	เพื่อให้ประชาชน หน่วยงานราชการได้สัญจรไป-มาสะดวก และป้องกันการบุกรุกที่สาธารณะ(ทาง)	งานถนนผิวจราจรหินคลุกขนาดกว้าง ๕ ม. ยาว ๗๐๐ ม. หนาเฉลี่ย ๐.๑๐ ม. บริเวณที่นายนบุญชู เวียงสุข ดำเนินการไปทางหนองจิก	-	-	-	๕๐๐,๐๐๐	-	พื้นที่ผิวจราจร	ประชาชน หน่วยงานราชการได้สัญจรไป-มาสะดวก และป้องกันการ	กองช่าง

**รายละเอียดโครงการพัฒนา
แผนพัฒนาท้องถิ่น (พ.ศ.๒๕๖๖-๒๕๗๐)
องค์การบริหารส่วนตำบลสีดา อำเภอสีดา จังหวัดนครราชสีมา**

ก. ยุทธศาสตร์จังหวัดที่ ๒ ยกระดับสังคมให้เป็นเมืองน่าอยู่

ข. ยุทธศาสตร์การพัฒนาของ อปท. ในเขตจังหวัดนครราชสีมา ยุทธศาสตร์ที่ ๖ ด้านการพัฒนาโครงสร้างพื้นฐาน

ยุทธศาสตร์การพัฒนา อปท. ที่ ๑ ด้านโครงสร้างพื้นฐาน

➤ แผนงานเคหะและชุมชน (บ้านหนองไขเหี้ย หมู่ที่ ๑๑)

ที่	โครงการ	วัตถุประสงค์	เป้าหมาย (ผลผลิตของโครงการ)	งบประมาณ					ตัวชี้วัด	ผลที่คาดว่าจะได้รับ	หน่วยงาน รับผิดชอบหลัก
				๒๕๖๖ (บาท)	๒๕๖๗ (บาท)	๒๕๖๘ (บาท)	๒๕๖๙ (บาท)	๒๕๗๐ (บาท)			
๑.	ก่อสร้างอาคารศูนย์เรียนรู้ชุมชน บ้านหนองไขเหี้ย หมู่ที่ ๑๑	เพื่อให้ประชาชนมีสถานที่ศึกษา เรียนรู้และเป็นสถานที่ใช้ ประโยชน์ร่วมกัน	ก่อสร้างอาคาร ค.ส.ล. ขนาดกว้าง ๖ ม. ยาว ๘ ม. บริเวณที่สาธารณะ ของหมู่บ้าน	-	-	-	-	๕๐๐,๐๐๐	พื้นที่ใช้สอย	ประชาชนมีสถานที่ ศึกษาเรียนรู้และเป็น สถานที่ใช้ประโยชน์ ร่วมกัน	กองช่าง
๒.	ก่อสร้างฝายน้ำล้น ค.ส.ล. บ้านหนองไขเหี้ย หมู่ที่ ๑๑	เพื่อให้ประชาชนมีแหล่งเก็บน้ำ ใช้ในการเกษตรและป้องกัน ปัญหาภัยแล้ง	ก่อสร้างฝายน้ำล้นแบบ มข.๒๕๒๗ ยาว ๑๖ ม. ล้นฝายสูง ๒ ม.ลำห้วย แยะ บริเวณที่นา นายสาย สักบุตร	๖๐๐,๐๐๐	-	-	-	-	ปริมาณน้ำที่ กักเก็บ	เป็นแหล่งเก็บน้ำที่ ประชาชนได้ใช้ ประโยชน์ร่วมกัน	กองช่าง
๓.	ขยายเขตไฟฟ้าแรงต่ำ	เพื่อให้ประชาชนมีไฟฟ้าใช้ครบ ทุกครัวเรือน	-ภายในหมู่บ้าน -หน้าบ้านสมาน ทองนอก ดำเนินการไปทางบ้านดอนโกย	-	-	-	-	๖๐,๐๐๐	ประชาชนมี ไฟฟ้าใช้ครบ ทุกครัวเรือน	ประชาชนมีไฟฟ้าใช้ ครบทุกครัวเรือน	กองช่าง
๔.	ปรับปรุงซ่อมแซมระบบน้ำประปา ผิวดิน บ้านหนองไขเหี้ย หมู่ที่ ๑๑	เพื่อให้ประชาชนมีน้ำสะอาดใช้ ในการอุปโภค	ปรับปรุง-ซ่อมแซมระบบประปาผิวดิน บริเวณหนอง น้ำหนองไขเหี้ย	๓๐๐,๐๐๐	-	-	-	-	น้ำประปา สะอาด	ประชาชนมีน้ำสะอาด ใช้ในการอุปโภค	กองช่าง
๕.	ปรับปรุงถนนผิวจราจรลูกรัง บ้านหนองไขเหี้ย หมู่ที่ ๑๑	เพื่อให้ประชาชน หน่วยงาน ราชการได้สัญจรไป-มาสะดวก	งานถนนผิวจราจรลูกรัง ขนาด กว้าง ๕ ม. ยาว ๒๐๐ ม. หนาเฉลี่ย ๐.๑๐ ม. บริเวณรอบหนองน้ำหนองไขเหี้ย	๑๕๐,๐๐๐	-	-	-	-	พื้นที่ผิว จราจร	ประชาชน หน่วยงาน ราชการได้สัญจรไป-มา สะดวก	กองช่าง
๖.	ก่อสร้างถังพักน้ำใระบบประปาผิวดิน บ้านหนองไขเหี้ย หมู่ที่ ๑๑	เพื่อให้ประชาชนมีน้ำสะอาดใช้ ในการอุปโภค	ก่อสร้างถังพักน้ำใ ค.ส.ล. ขนาด กว้าง ๕ ม. ยาว ๕ ม. สูง ๒ ม. บริเวณประปาหนองไขเหี้ย	๓๕๐,๐๐๐	-	-	-	-	ปริมาณกัก เก็บน้ำ	ประชาชนมีน้ำสะอาด ใช้ในการอุปโภค	กองช่าง
๗.	ติดตั้งโคมไฟฟ้าสาธารณะ	เพื่อให้ประชาชนมีความ ปลอดภัยในการสัญจรเวลา กลางคืนและเกิดความปลอดภัย ในชีวิตและทรัพย์สิน	ติดตั้งโคมไฟฟ้าสาธารณะจำนวน ๗ จุด ภายในหมู่บ้าน	-	๓๕,๐๐๐	-	-	-	มีแสงสว่าง ครบทุกจุด เสี่ยง	ประชาชนมีความปลอดภัย ในการสัญจรเวลากลางคืน และเกิดความปลอดภัยใน ชีวิตและทรัพย์สิน	กองช่าง

ที่	โครงการ	วัตถุประสงค์	เป้าหมาย (ผลผลิตของโครงการ)	งบประมาณ					ตัวชี้วัด	ผลที่คาดว่าจะได้รับ	หน่วยงาน รับผิดชอบหลัก
				๒๕๖๖ (บาท)	๒๕๖๗ (บาท)	๒๕๖๘ (บาท)	๒๕๖๙ (บาท)	๒๕๗๐ (บาท)			
๘.	ก่อสร้างโรงทอผ้า	เพื่อพัฒนาศักยภาพกลุ่มอาชีพ	ที่สาธารณะประโยชน์ภายในหมู่บ้าน	-	-	-	-	๓๐๐,๐๐๐	กลุ่มอาชีพ	ประชาชนมีรายได้เสริม	สำนักปลัด
๙.	ก่อสร้างถนน ค.ส.ล	เพื่อให้ประชาชน หน่วยงาน ราชการได้สัญจรไป-มาสะดวก	รอบหนองน้ำหนองไข้เหี้ย	-	-	-	-	๗๐๐,๐๐๐	พื้นที่ผิว จราจร	ประชาชน หน่วยงาน ราชการได้สัญจรไป-มา สะดวก	กองช่าง
๑๐.	ปรับปรุงระบบน้ำประปาผิวดิน	เพื่อให้ประชาชนมีน้ำสะอาดใช้ ในการอุปโภค-บริโภค	หนองน้ำหนองไข้เหี้ย	-	-	-	-	๓๐๐,๐๐๐	ปริมาณน้ำ	ประชาชนมีน้ำสะอาด ใช้ ในการอุปโภค- บริโภค	กองช่าง
๑๑.	ขยายเขตไฟฟ้าแรงต่ำ	เพื่อให้ประชาชนมีไฟฟ้าใช้ครบ ทุกครัวเรือน	บริเวณประปาหมู่บ้านดำเนินการไป ทางโรงเพาะเห็ด	-	-	-	-	๕๐,๐๐๐	ประชาชนมี ไฟฟ้าครบทุก ครัวเรือน	ประชาชนมีไฟฟ้าใช้ ครบทุกครัวเรือน	กองช่าง
๑๒.	ก่อสร้างรางระบายน้ำ ค.ส.ล. ภายใน หมู่บ้าน	เพื่อเป็นการระบายน้ำออกจาก ชุมชนแก้ไขปัญหาท่วมขังใน บริเวณถนนและอาคาร บ้านเรือน	ชุดรางระบายน้ำขนาดกว้าง ๐.๔๐ ม. ยาว ๑,๐๐๐ ม. ลึก ๐.๕๐ ม. พร้อมดาดคอนกรีต บริเวณ ภายในหมู่บ้าน	-	-	๕๐๐,๐๐๐	-	-	ความยาวราง ระบายน้ำ	ระบายน้ำออกจาก ชุมชนแก้ไขปัญหา ท่วมขังในบริเวณถนน และอาคารบ้านเรือน	กองช่าง
๑๓.	ปรับปรุงถนนดิน	เพื่อให้ประชาชนหน่วยงาน ราชการได้สัญจรไป-มาสะดวก	บริเวณหนองน้ำหนองไข้เหี้ย ดำเนินการไปถึง ถนนมิตรภาพ	-	-	-	-	๖๐๐,๐๐๐	พื้นที่ผิว จราจร	ประชาชนหน่วยงาน ราชการได้สัญจรไป-มา สะดวก	กองช่าง

รายละเอียดโครงการพัฒนา
แผนพัฒนาท้องถิ่น (พ.ศ.๒๕๖๖-๒๕๗๐)
องค์การบริหารส่วนตำบลสีดา อำเภอสีดา จังหวัดนครราชสีมา

- ก. ยุทธศาสตร์จังหวัดที่ ๒ ยกระดับสังคมให้เป็นเมืองน่าอยู่
 ข. ยุทธศาสตร์การพัฒนาของ อปท. ในเขตจังหวัดนครราชสีมา ยุทธศาสตร์ที่ ๖ ด้านการพัฒนาโครงสร้างพื้นฐาน
 ยุทธศาสตร์การพัฒนา อปท. ที่ ๑ ด้านโครงสร้างพื้นฐาน
 ➤ แผนงานเคหะและชุมชน

ที่	โครงการ	วัตถุประสงค์	เป้าหมาย (ผลผลิตของโครงการ)	งบประมาณ					ตัวชี้วัด	ผลที่คาดว่าจะได้รับ	หน่วยงาน รับผิดชอบหลัก
				๒๕๖๖ (บาท)	๒๕๖๗ (บาท)	๒๕๖๘ (บาท)	๒๕๖๙ (บาท)	๒๕๗๐ (บาท)			
๑.	ก่อสร้างระบบประปาบาดาล	เพื่อผลิตน้ำประปาภายในที่ทำการ อบต. สีดา	-ท่อถังสูงเก็บน้ำประปาขนาดความจุ ๑๐ ลบ.ม. -ระบบกรองน้ำประปาบาดาล	-	๗๐๐,๐๐๐	-	-	-	ปริมาณน้ำที่กักเก็บ	หน่วยงานมีน้ำที่สะอาดใช้เพียงพอต่อการอุปโภค-บริโภค	กองช่าง
๓	ติดตั้งโคมไฟฟ้าสาธารณะ	เพื่อให้ประชาชนได้รับความสะดวกและปลอดภัยในการสัญจรไปมาเวลากลางคืน	ติดตั้งโคมไฟฟ้าจำนวน ๓-๕ จุด ภายในหมู่บ้านทุกหมู่บ้านในเขตพื้นที่อบต.สีดา	๑๐๐,๐๐๐	๑๐๐,๐๐๐	๑๐๐,๐๐๐	๑๐๐,๐๐๐	๑๐๐,๐๐๐	จำนวนครัวเรือนที่มีไฟฟ้า	ประชาชนได้รับความสะดวกและปลอดภัยในการสัญจรไป-มาเวลากลางคืน	กองช่าง

รายละเอียดโครงการพัฒนา

แผนพัฒนาท้องถิ่น (พ.ศ. ๒๕๖๖ – ๒๕๗๐)

องค์การบริหารส่วนตำบลสีดา อำเภอสีดา จังหวัดนครราชสีมา

๒. ยุทธศาสตร์ การบริหารจัดการบ้านเมืองที่ดี

แผนงานบริหารงานทั่วไป

ที่	โครงการ	วัตถุประสงค์	เป้าหมาย (ผลผลิตของโครงการ)	งบประมาณและที่ผ่านมา					ตัวชี้วัด (KPI)	ผลที่คาดว่าจะได้รับ	หน่วยงาน รับผิดชอบ หลัก
				๒๕๖๖ (บาท)	๒๕๖๗ (บาท)	๒๕๖๘ (บาท)	๒๕๖๙ (บาท)	๒๕๗๐ (บาท)			
๑	จัดทำแผนที่ภาษีและทะเบียนทรัพย์สิน	เพื่อก่อให้เกิดความคล่องตัวในการปฏิบัติงานและเป็นการเพิ่มรายได้ ของ อบต.	เขตพื้นที่ รับผิดชอบของ อบต.สีดา	๕๐,๐๐๐	๕๐,๐๐๐	๕๐,๐๐๐	๕๐,๐๐๐	๕๐,๐๐๐	จำนวน รายได้ที่ เพิ่มขึ้น	เกิดความคล่องตัวในการปฏิบัติงานและเป็นการเพิ่มรายได้ ของ อบต.	กองคลัง
๒	เลือกตั้งผู้บริหารท้องถิ่นและสมาชิกสภาท้องถิ่น	เพื่อให้การดำเนินการเลือกตั้งนายกองค์การบริหารส่วนตำบล และ ส.อบต. เป็นไปด้วยความถูกต้อง	นายก อบต. ๑ คน และสมาชิกสภา อบต. สีดา ๒๐ คน	๕๐๐,๐๐๐	๕๐๐,๐๐๐	๕๐๐,๐๐๐	๕๐๐,๐๐๐	๕๐๐,๐๐๐	จำนวน นายก อบต.และ ส.อบต.	การดำเนินการเลือกตั้งนายกองค์การบริหารส่วนตำบล และ ส.อบต. เป็นไปด้วยความถูกต้อง	สำนักปลัด
๓	ปรับปรุง ซ่อมแซม ต่อเติมอาคารสำนักงานที่ทำการองค์การบริหารส่วนตำบลสีดา	เพื่อให้ประชาชนและหน่วยงานราชการต่างๆ ได้รับความสะดวกในการติดต่อราชการ	หลังคา หน้าต่าง ประตู ห้องน้ำและห้อง ส้วม โครงสร้างต่างๆ ฯลฯ	๕๐๐,๐๐๐	๕๐๐,๐๐๐	๕๐๐,๐๐๐	๕๐๐,๐๐๐	๕๐๐,๐๐๐	จำนวน จุดที่ ปรับปรุง	ประชาชนและหน่วยงานราชการต่าง ๆ ได้รับความสะดวกในการติดต่อราชการ	สำนักปลัด
๔	ปรับปรุงภูมิทัศน์บริเวณสำนักงาน องค์การบริหารส่วนตำบลสีดา	เพื่อให้องค์การบริหารส่วนตำบล สีดาสภาพภูมิทัศน์ที่สวยงามร่มรื่น	ภูมิทัศน์บริเวณ โดยรอบที่ทำการ อบต.สีดา เช่นปลูก ต้นไม้ จัดสวนหย่อม ฯลฯ	๒๐๐,๐๐๐	๒๐๐,๐๐๐	๒๐๐,๐๐๐	๒๐๐,๐๐๐	๒๐๐,๐๐๐	จำนวน จุดที่ ปรับปรุง	องค์การบริหารส่วนตำบลสีดามีสภาพภูมิทัศน์ที่สวยงามร่มรื่น	กองช่าง

๕	ฝึกอบรมและศึกษาดูงาน เพื่อพัฒนาศักยภาพของกลุ่มอาชีพและกลุ่มสตรีของ อบต.สีดา	เพื่อพัฒนาศักยภาพของกลุ่มอาชีพและกลุ่มสตรีของ อบต.สีดา	กลุ่มอาชีพและกลุ่มสตรีของ อบต.สีดา	๕๐๐,๐๐๐	๕๐๐,๐๐๐	๕๐๐,๐๐๐	๕๐๐,๐๐๐	๕๐๐,๐๐๐	จำนวนผู้เข้าร่วมกิจกรรม	กลุ่มอาชีพและกลุ่มสตรีของ อบต.สีดา มีศักยภาพในการปฏิบัติงานมากยิ่งขึ้น	สำนักปลัด
๖	จัดงานวันท้องถิ่นไทย	เพื่อเสริมสร้างความสามัคคีในองค์กร	ผู้บริหาร ส.อบต. พนักงานส่วนตำบล พนักงานจ้าง ของ อบต.สีดา	๔๐,๐๐๐	๔๐,๐๐๐	๔๐,๐๐๐	๔๐,๐๐๐	๔๐,๐๐๐	จำนวนที่จัดซื้อ	เกิดความสามัคคีในองค์กร	สำนักปลัด
๗	ส่งเสริมท้องถิ่นปลอดทุจริต	เพื่อเสริมสร้างการทำงานปลอดทุจริต	ผู้บริหาร ส.อบต. พนักงานส่วนตำบล พนักงานจ้าง ของ อบต.สีดา	๕๐,๐๐๐	๕๐,๐๐๐	๕๐,๐๐๐	๕๐,๐๐๐	๕๐,๐๐๐	จำนวนผู้เข้าร่วมกิจกรรม	การทำงานปลอดทุจริต	สำนักปลัด
๘	คลองสวยน้ำใสไร้วัชพืช	เพื่อกำจัดวัชพืชในแหล่งน้ำ	แหล่งน้ำในเขตพื้นที่ อบต.สีดา	-	-	๕๐,๐๐๐	๕๐,๐๐๐	๕๐,๐๐๐	จำนวนแหล่งน้ำ	มีแหล่งน้ำที่สะอาด	สำนักปลัด

รายละเอียดโครงการพัฒนา

แผนพัฒนาท้องถิ่น (พ.ศ. ๒๕๖๖ – ๒๕๗๐)

องค์การบริหารส่วนตำบลสีดา อำเภอสีดา จังหวัดนครราชสีมา

๒. ยุทธศาสตร์ การบริหารจัดการบ้านเมืองที่ดี

แผนงานบริหารงาน
ทั่วไป

ที่	โครงการ	วัตถุประสงค์	เป้าหมาย (ผลผลิตของโครงการ)	งบประมาณ					ตัวชี้วัด (KPI)	ผลลัพธ์ที่คาดว่าจะได้รับ	หน่วยงานรับผิดชอบหลัก
				๒๕๖๖	๒๕๖๗	๒๕๖๘	๒๕๖๙	๒๕๗๐			
				(บาท)	(บาท)	(บาท)	(บาท)	(บาท)			
๙	สร้างมีความเข้มแข็งและร่วมปกป้องสถาบันสำคัญของชาติ	เพื่อให้องค์กรภาคประชาชนมีความเข้มแข็งและมีส่วนร่วมในการปกป้องสถาบันสำคัญของชาติ	ทุกเรื่องตามแนวนโยบายแห่งรัฐ	๒๐,๐๐๐	๒๐,๐๐๐	๒๐,๐๐๐	๒๐,๐๐๐	๒๐,๐๐๐	จำนวนผู้เข้าร่วมกิจกรรม	องค์กรภาคประชาชนมีความเข้มแข็งและมีส่วนร่วมในการปกป้องสถาบันสำคัญของชาติ	สำนักปลัด
๑๐	จัดเวทีประชาคมหมู่บ้านประชาคมตำบล	เพื่อให้องค์กรภาคประชาชนมีความเข้มแข็งและมีส่วนร่วมในการกำหนดแนวทางในการพัฒนาท้องถิ่น	ทุกหมู่บ้าน	๑๐,๐๐๐	๑๐,๐๐๐	๑๐,๐๐๐	๑๐,๐๐๐	๑๐,๐๐๐	จำนวนผู้เข้าร่วมกิจกรรม	ประชาชนได้เข้ามามีส่วนร่วมและมีบทบาทในการกำหนดแนวทางพัฒนาท้องถิ่น	สำนักปลัด
๑๑	จัดงานราชพิธีและรัฐพิธี	เพื่อให้องค์กรภาคประชาชนมีส่วนร่วมในการในงานราชพิธีและรัฐพิธีต่างๆ	ทุกเรื่องตามแนวนโยบายแห่งรัฐ	๕๐,๐๐๐	๕๐,๐๐๐	๕๐,๐๐๐	๕๐,๐๐๐	๕๐,๐๐๐	จำนวนผู้เข้าร่วมกิจกรรม	องค์กรภาคประชาชนมีส่วนร่วมในงานราชพิธีและรัฐพิธีต่างๆ	สำนักปลัด
๑๒	องค์การบริหารส่วนตำบลสีดา เคลื่อนที่	เพื่อเสริมสร้างการปฏิบัติงานแบบมีส่วนร่วมกับทุกภาคส่วน	อบต.สีดาและหน่วยงานราชการอื่น	๒๐,๐๐๐	๒๐,๐๐๐	๒๐,๐๐๐	๒๐,๐๐๐	๒๐,๐๐๐	จำนวนผู้เข้าร่วมกิจกรรม	สร้างการปฏิบัติงานแบบมีส่วนร่วมกับทุกภาคส่วน	สำนักปลัด

รายละเอียดโครงการพัฒนา
แผนพัฒนาท้องถิ่น (พ.ศ. ๒๕๖๖ – ๒๕๗๐)
องค์การบริหารส่วนตำบลสีดา อำเภอสีดา จังหวัดนครราชสีมา

๒. ยุทธศาสตร์ การบริหารจัดการบ้านเมืองที่ดี
แผนงานการศึกษา

ที่	โครงการ	วัตถุประสงค์	เป้าหมาย (ผลผลิตของโครงการ)	งบประมาณและที่มา					ตัวชี้วัด (KPI)	ผลที่คาดว่าจะได้รับ	หน่วยงาน รับผิดชอบหลัก
				๒๕๖๖ (บาท)	๒๕๖๗ (บาท)	๒๕๖๘ (บาท)	๒๕๖๙ (บาท)	๒๕๗๐ (บาท)			
๑	สนับสนุนโครงการอาหารกลางวัน	เพื่อให้เด็กก่อนวัยเรียนและนักเรียนทุกคนได้รับประทานอาหารกลางวัน	นักเรียนของ ศพด. จำนวน ๓ ศูนย์ และนักเรียนของโรงเรียนในเขต อบต.สีดา จำนวน ๒ โรงเรียน	๑,๐๐๐,๐๐๐	๑,๐๐๐,๐๐๐	๑,๐๐๐,๐๐๐	๑,๐๐๐,๐๐๐	๑,๐๐๐,๐๐๐	จำนวนนักเรียนที่ได้รับอาหารกลางวัน	นักเรียนทุกคนได้รับประทานอาหารกลางวันตามนโยบายของรัฐ	กองการศึกษาฯ
๒	ค่าอาหารเสริมนม	เพื่อให้เด็กก่อนวัยเรียนและนักเรียนทุกคนได้รับประทานอาหารเสริม(นม)	นักเรียนของ ศพด. จำนวน ๓ ศูนย์ และนักเรียนของโรงเรียนในเขต อบต.สีดา จำนวน ๒ โรงเรียน	๑,๐๐๐,๐๐๐	๑,๐๐๐,๐๐๐	๑,๐๐๐,๐๐๐	๑,๐๐๐,๐๐๐	๑,๐๐๐,๐๐๐	จำนวนนักเรียนที่ได้รับอาหารเสริม(นม)	นักเรียนทุกคนได้รับประทานอาหารเสริม(นม)ตามนโยบายของรัฐ	กองการศึกษาฯ
๓	สนับสนุนค่าใช้จ่ายในการบริหารสถานศึกษาค่าจัดการเรียนการสอน (รายหัว)	เพื่อจ่ายเป็นค่าการจัดการเรียนการสอนให้กับ ศพด.จำนวน ๓ ศูนย์	นักเรียนของ ศพด. จำนวน ๓ ศูนย์ในเขต อบต.สีดา	๑๐๐,๐๐๐	๑๐๐,๐๐๐	๑๐๐,๐๐๐	๑๐๐,๐๐๐	๑๐๐,๐๐๐	จำนวนนักเรียนทั้ง ๓ ศูนย์	นักเรียนได้รับการสนับสนุนในการจัดการเรียนการสอน	กองการศึกษาฯ
๔	สนับสนุนค่าใช้จ่ายในการบริหารสถานศึกษา(ค่าใช้จ่ายในการจัดการศึกษา)	เพื่อจ่ายเป็นค่าใช้จ่ายในการจัดการศึกษาสำหรับ ศพด. ทั้ง ๓ ศูนย์	นักเรียนของ ศพด. จำนวน ๓ ศูนย์ในเขต อบต.สีดา	๑๐๐,๐๐๐	๑๐๐,๐๐๐	๑๐๐,๐๐๐	๑๐๐,๐๐๐	๑๐๐,๐๐๐	จำนวนนักเรียนทั้ง ๓ ศูนย์	นักเรียนได้รับการสนับสนุนค่าใช้จ่ายในการจัดการศึกษา	กองการศึกษาฯ
๕	ทัศนศึกษาแหล่งเรียนรู้นอกสถานที่	เพื่อจ่ายเป็นค่าใช้จ่ายในการทัศนศึกษาแหล่งเรียนรู้สำหรับ ศพด. ทั้ง ๓ ศูนย์	นักเรียนของ ศพด. จำนวน ๓ ศูนย์ในเขต อบต.สีดา	๕๐,๐๐๐	๕๐,๐๐๐	๕๐,๐๐๐	๕๐,๐๐๐	๕๐,๐๐๐	จำนวนนักเรียนทั้ง ๓ ศูนย์	นักเรียนได้รับการสนับสนุนค่าใช้จ่ายในการจัดการศึกษา	กองการศึกษาฯ

รายละเอียดโครงการพัฒนา
แผนพัฒนาท้องถิ่น (พ.ศ. ๒๕๖๖ – ๒๕๗๐)
องค์การบริหารส่วนตำบลสีดา อำเภอสีดา จังหวัดนครราชสีมา

๓. ยุทธศาสตร์ การอนุรักษ์ทรัพยากรธรรมชาติและสิ่งแวดล้อมให้เกิดความสมดุลอย่างยั่งยืน
แผนงานสาธารณสุข

ที่	โครงการ	วัตถุประสงค์	เป้าหมาย (ผลผลิตของโครงการ)	งบประมาณและที่มา					ตัวชี้วัด(KPI)	ผลที่คาดว่าจะได้รับ	หน่วยงาน รับผิดชอบ หลัก
				๒๕๖๖	๒๕๖๗	๒๕๖๘	๒๕๖๙	๒๕๗๐			
				(บาท)	(บาท)	(บาท)	(บาท)	(บาท)			
๑	ก่อสร้างเตาเผาขยะชุมชน ประจำหมู่บ้านทุกหมู่บ้าน	เพื่อให้ชุมชนมีแหล่งกำจัดขยะ	ก่อสร้างเตาเผาขยะ ค.ส.ล. ขนาด ๓x๓ เมตร ทุกหมู่บ้าน	๒๔๐,๐๐๐	๒๔๐,๐๐๐	๒๔๐,๐๐๐	๒๔๐,๐๐๐	๒๔๐,๐๐๐	จำนวนครัวเรือนที่ได้รับประโยชน์	ชุมชนมีแหล่งกำจัดขยะ	กองช่าง
๒	คัดแยกขยะลดโลกร้อน	เพื่อลดภาวะโลกร้อนและการกำจัดขยะอย่างเป็นระบบ	ทุกหมู่บ้าน	๑๐,๐๐๐	๑๐,๐๐๐	๑๐,๐๐๐	๑๐,๐๐๐	๑๐,๐๐๐	จำนวนครัวเรือนที่ได้รับประโยชน์	ชุมชนมีสภาพแวดล้อมที่ดีขึ้น	กองสาธารณสุข
๓	ตำบลสีดาเมืองสะอาด	เพื่อให้ชุมชนมีสภาพแวดล้อมที่ดีขึ้น	ทุกหมู่บ้าน	๔๐,๐๐๐	๔๐,๐๐๐	๔๐,๐๐๐	๔๐,๐๐๐	๔๐,๐๐๐	จำนวนครัวเรือนที่ได้รับประโยชน์	ชุมชนมีสภาพแวดล้อมที่ดีขึ้น	กองสาธารณสุข
๔	กิจกรรม ๕ ส	เพื่อปรับปรุงสภาพแวดล้อมให้ดีขึ้น	สำนักงาน อบต.สีดา	๑๐,๐๐๐	๑๐,๐๐๐	๑๐,๐๐๐	๑๐,๐๐๐	๑๐,๐๐๐	จำนวนผู้เข้าร่วมกิจกรรม	จนท.มีประสิทธิภาพในการทำงานและมีความปลอดภัย	กองสาธารณสุข
๕	อบรมสร้างความเข้าใจในการกำจัดขยะที่ถูกต้อง	เพื่อสร้างจิตสำนึกและตระหนักถึงความสำคัญของความสะอาด	ทุกหมู่บ้านในเขตพื้นที่รับผิดชอบของ อบต.สีดา	๕๐,๐๐๐	๕๐,๐๐๐	๕๐,๐๐๐	๕๐,๐๐๐	๕๐,๐๐๐	จำนวนผู้เข้าร่วมกิจกรรม	ราษฎรในพื้นที่มีจิตสำนึกและตระหนักถึงความสำคัญของความสะอาด	กองสาธารณสุข

**รายละเอียดโครงการพัฒนา
แผนพัฒนาท้องถิ่น (พ.ศ. ๒๕๖๖ – ๒๕๗๐)
องค์การบริหารส่วนตำบลสีดา อำเภอสีดา จังหวัดนครราชสีมา**

ยุทธศาสตร์ที่ ๔ ด้านการพัฒนาการศึกษา

แผนงานการศึกษา

ที่	โครงการ	วัตถุประสงค์	เป้าหมาย (ผลผลิตของโครงการ)	งบประมาณและที่มา					ตัวชี้วัด (KPI)	ผลที่คาดว่าจะ ได้รับ	หน่วยงาน รับผิดชอบ หลัก
				๒๕๖๖ (บาท)	๒๕๖๗ (บาท)	๒๕๖๘ (บาท)	๒๕๖๙ (บาท)	๒๕๗๐ (บาท)			
๑	ส่งเสริมความรู้ภาษาอังกฤษ	พัฒนาการศึกษาให้ได้มาตรฐาน	ศูนย์พัฒนาเด็กเล็ก 3 แห่ง	๕๐,๐๐๐	๕๐,๐๐๐	๕๐,๐๐๐	๕๐,๐๐๐	๕๐,๐๐๐	จำนวน ผู้เข้าร่วม กิจกรรม	ศูนย์พัฒนาเด็กเล็กผ่าน การประเมินมาตรฐาน	กองการศึกษา ศาสนาและ วัฒนธรรม
๒	ปรับปรุงซ่อมแซมศูนย์พัฒนาเด็ก เล็ก	เพื่อให้อาคาร, รั้ว , ห้องน้ำและห้อง ส้วมวิสตศุภรณ์ท ฯลฯ อยู่ในสภาพที่ ใช้งานได้ดีตลอดเวลา	๓ แห่ง	๑๕๐,๐๐๐	๑๕๐,๐๐๐	๑๕๐,๐๐๐	๑๕๐,๐๐๐	๑๕๐,๐๐๐	๓ แห่ง	ศูนย์พัฒนาเด็กเล็กมี อาคาร, รั้ว , ห้องน้ำ และห้องส้วมได้รับการ ซ่อมแซมและสามารถใ้ งานได้	กองการศึกษา ฯ
๓	ปรับปรุงภูมิทัศน์ศูนย์พัฒนาเด็ก เล็ก	เพื่อจัดภูมิทัศน์ให้เหมาะสมสวยงาม และส่งเสริมการเรียนรู้ของเด็กปฐมวัย	๓ แห่ง	๑๕๐,๐๐๐	๑๕๐,๐๐๐	๑๕๐,๐๐๐	๑๕๐,๐๐๐	๑๕๐,๐๐๐	๓ แห่ง	ศูนย์พัฒนาเด็กเล็ก เข้า ตามเกณฑ์มาตรฐาน และนำเรียนนำอยู่ ปลอดภัย	กองการศึกษา ฯ
๔	เด็กเล็กสุขภาพดี สมวัย ปลอดภัยจากโรคติดต่อ	- เพื่อให้ผู้ปกครองได้มีความรู้เรื่องการส่งเสริม โภชนาการและพัฒนาการเด็ก -เพื่อให้เด็กใน ศพด. ได้รับการตรวจประเมิน และกระตุ้นพัฒนาการที่เหมาะสมตามวัย	- ผู้ปกครองและเด็กใน ศพด.	๑๕,๐๐๐	๑๕,๐๐๐	๑๕,๐๐๐	๑๕,๐๐๐	๑๕,๐๐๐	๓ แห่ง	- ผู้ปกครองได้มีความรู้เรื่อง การส่งเสริมโภชนาการและ พัฒนาการเด็ก -เด็กใน ศพด. ได้รับการตรวจ ประเมินและกระตุ้น พัฒนาการที่เหมาะสมตามวัย	กองการศึกษา ฯ

รายละเอียดโครงการพัฒนา
แผนพัฒนาท้องถิ่น (พ.ศ. ๒๕๖๖ – ๒๕๗๐)
องค์การบริหารส่วนตำบลสีดา อำเภอสีดา จังหวัดนครราชสีมา

๕. ยุทธศาสตร์ ด้านการพัฒนาการสาธารณสุข

แผนงานสาธารณสุข

ที่	โครงการ	วัตถุประสงค์	เป้าหมาย (ผลผลิตของโครงการ)	งบประมาณ					ตัวชี้วัด (KPI)	ผลที่คาดว่าจะ ได้รับ	หน่วยงาน รับผิดชอบหลัก
				๒๕๖๖	๒๕๖๗	๒๕๖๘	๒๕๖๙	๒๕๗๐			
				(บาท)	(บาท)	(บาท)	(บาท)	(บาท)			
๑	ชุมชนร่วมใจป้องกันภัยไข้เลือดออก	เพื่อป้องกันและควบคุมไข้เลือดออกในพื้นที่ ตำบลสีดา	พื้นที่ตำบลสีดา ในเขตรับผิดชอบของ อบต. สีดา	๑๕๐,๐๐๐	๑๕๐,๐๐๐	๑๕๐,๐๐๐	๑๕๐,๐๐๐	๑๕๐,๐๐๐	จำนวนผู้เข้าร่วมกิจกรรม	อัตราป่วยไข้เลือดออกของ อบต. สีดาไม่เกิน ๕๐ / แสนประชากร	กองสาธารณสุขฯ
๒	การป้องกันและควบคุมโรคพิษสุนัขบ้า	เพื่อให้สุนัข/แมวได้รับการฉีดวัคซีนป้องกันโรคพิษสุนัขบ้า	สุนัขและแมวในเขตพื้นที่รับผิดชอบของ อบต. สีดา	๑๐๐,๐๐๐	๑๐๐,๐๐๐	๑๐๐,๐๐๐	๑๐๐,๐๐๐	๑๐๐,๐๐๐	จำนวนสุนัขและแมวที่ได้รับวัคซีน	อัตราการป่วยด้วยโรคพิษสุนัขบ้าในเขตพื้นที่รับผิดชอบของ อบต. สีดาเท่ากับศูนย์	กองสาธารณสุขฯ
๓	ส่งเสริมสุขภาพด้วยการออกกำลังกาย	เพื่อส่งเสริมให้ประชาชนเห็นความสำคัญของการออกกำลังกาย และการมีสุขภาพที่แข็งแรง	พื้นที่ตำบลสีดา ในเขตรับผิดชอบของ อบต. สีดา	๑๐๐,๐๐๐	๑๐๐,๐๐๐	๑๐๐,๐๐๐	๑๐๐,๐๐๐	๑๐๐,๐๐๐	จำนวนผู้เข้าร่วมกิจกรรม	ประชาชนเห็นความสำคัญของการออกกำลังกายและมีสุขภาพที่แข็งแรง	กองสาธารณสุขฯ
๔	ป้องกันและแก้ไขปัญหาการมีเพศสัมพันธ์ที่ไม่เหมาะสมในเยาวชน	เพื่อป้องกันและแก้ไขปัญหาการมีเพศสัมพันธ์ที่ไม่เหมาะสมในกลุ่มเยาวชนซึ่งจะนำไปสู่การตั้งครรภ์และการติดเชื้อ	เยาวชนในเขตพื้นที่รับผิดชอบของ อบต.สีดา	๓๐,๐๐๐	๓๐,๐๐๐	๓๐,๐๐๐	๓๐,๐๐๐	๓๐,๐๐๐	จำนวนเยาวชนที่เข้าร่วมโครงการ	สามารถป้องกันและแก้ไขปัญหาการมีเพศสัมพันธ์ที่ไม่เหมาะสมในกลุ่มเยาวชนซึ่งจะนำไปสู่การตั้งครรภ์และการติดเชื้อ	กองสาธารณสุขฯ

๖	ป้องกันและควบคุมโรคเอดส์	เพื่อการป้องกันและแก้ปัญหาโรคเอดส์ในเยาวชน	เยาวชนในพื้นที่ อบต.สีดา	๓๐,๐๐๐	๓๐,๐๐๐	๓๐,๐๐๐	๓๐,๐๐๐	๓๐,๐๐๐	จำนวนเยาวชนที่เข้าร่วมโครงการ	สามารถป้องกันและแก้ไขปัญหาโรคเอดส์ในกลุ่มเยาวชน	กองสาธารณสุขฯ
๗	สัตว์ปลอดโรคคนปลอดภัย	เพื่อควบคุมและป้องกันโรคติดต่อที่จะเกิดกับสัตว์และส่งผลต่อประชาชน	สัตว์เลี้ยงและประชาชนในเขตพื้นที่รับผิดชอบ อบต.สีดา	๔๐,๐๐๐	๔๐,๐๐๐	๔๐,๐๐๐	๔๐,๐๐๐	๔๐,๐๐๐	จำนวนสัตว์เลี้ยงที่ควบคุม	สัตว์เลี้ยงได้รับการควบคุมและป้องกันโรคติดต่อ	กองสาธารณสุขฯ
๘	ป้องกันและควบคุมโรค	เพื่อป้องกันโรคติดต่อและโรคอุบัติใหม่ ในพื้นที่ตำบลสีดา	พื้นที่ตำบลสีดา ในเขตรับผิดชอบ	๕๐๐,๐๐๐	๕๐๐,๐๐๐	๕๐๐,๐๐๐	๕๐๐,๐๐๐	๕๐๐,๐๐๐	จำนวนผู้เข้าร่วมกิจกรรม	ป้องกันโรคติดต่อและโรคอุบัติใหม่ในพื้นที่ตำบลสีดา	กองสาธารณสุขฯ
๙	โครงการตามพระราชดำริ	เพื่อดำเนินโครงการตามพระราชดำรินในพื้นที่ตำบลสีดา	พื้นที่ตำบลสีดา ในเขตรับผิดชอบ	๑๘๐,๐๐๐	๑๘๐,๐๐๐	๑๘๐,๐๐๐	๑๘๐,๐๐๐	๑๘๐,๐๐๐	จำนวนผู้เข้าร่วมกิจกรรม	ดำเนินโครงการตามพระราชดำรินในพื้นที่ตำบลสีดา	กองสาธารณสุขฯ
๑๐	อนุรักษ์ทรัพยากรธรรมชาติและสิ่งแวดล้อม	เพื่ออนุรักษ์และปลูกต้นไม้เพิ่มในพื้นที่ป่า	พื้นที่สาธารณะประโยชน์ทุกหมู่บ้าน	๕,๐๐๐	๕,๐๐๐	๕,๐๐๐	๕,๐๐๐	๕,๐๐๐	จำนวนผู้เข้าร่วมกิจกรรม	เป็นแหล่งพื้นที่เชิงอนุรักษ์	กองสาธารณสุขฯ

รายละเอียดโครงการพัฒนา
แผนพัฒนาท้องถิ่น (พ.ศ. ๒๕๖๖ – ๒๕๗๐)
องค์การบริหารส่วนตำบลสีดา อำเภอสีดา จังหวัดนครราชสีมา

๖. ยุทธศาสตร์ ด้านการพัฒนาสังคม

แผนงานสร้างความเข้มแข็งของชุมชน

ที่	โครงการ	วัตถุประสงค์	เป้าหมาย (ผลผลิตของ โครงการ)	งบประมาณและที่มา					ตัวชี้วัด (KPI)	ผลที่คาดว่าจะได้รับ	หน่วยงาน รับผิดชอบ หลัก
				๒๕๖๖ (บาท)	๒๕๖๗ (บาท)	๒๕๖๘ (บาท)	๒๕๖๙ (บาท)	๒๕๗๐ (บาท)			
๑	ส่งเสริมคนดีศรีชุมชน	เพื่อเป็นการส่งเสริมและ เชิดชูคนดีภายใน หมู่บ้าน/ ชุมชน เช่น พ่อดีเด่น แม่ดีเด่น ผู้สูงอายุดีเด่น เยาวชน ดีเด่น ฯลฯ	ประชาชนในเขต พื้นที่รับผิดชอบ ของ อบต.สีดา	๕๐,๐๐๐	๕๐,๐๐๐	๕๐,๐๐๐	๕๐,๐๐๐	๕๐,๐๐๐	จำนวน ผู้เข้าร่วม กิจกรรม	ส่งเสริมและเชิดชูคนดีภายใน หมู่บ้าน/ ชุมชน เช่น พ่อดีเด่น แม่ดีเด่น ผู้สูงอายุดีเด่น เยาวชน ดีเด่น ฯลฯ	สำนักปลัด
๒	ฝึกอบรมการต่อต้านปัญหา ยาเสพติด	เพื่อให้ประชาชน ตระหนัก ถึงโทษภัยของ ยาเสพติด	ประชาชนในเขต พื้นที่รับผิดชอบ ของ อบต.สีดา	๕๐,๐๐๐	๕๐,๐๐๐	๕๐,๐๐๐	๕๐,๐๐๐	๕๐,๐๐๐	จำนวน ผู้เข้าร่วม กิจกรรม	ประชาชน อาสาสมัคร ตระหนักถึงโทษภัยของยาเสพติด	สำนักปลัด
๓	สามวัยสานสัมพันธ์ ครอบครัว	เพื่อให้เด็ก เยาวชน และ ผู้สูงอายุ มี ความสัมพันธ์ อันดีใน ครอบครัว	ประชาชนในเขต พื้นที่รับผิดชอบ ของ อบต.สีดา	๕๐,๐๐๐	๕๐,๐๐๐	๕๐,๐๐๐	๕๐,๐๐๐	๕๐,๐๐๐	ลดบยনী	เพื่อเป็นการสร้างสัมพันธ์อันดี ในครอบครัว	สำนักปลัด

รายละเอียดโครงการพัฒนา
แผนพัฒนาท้องถิ่น (พ.ศ. ๒๕๖๖ – ๒๕๗๐)
องค์การบริหารส่วนตำบลสีดา อำเภอสีดา จังหวัดนครราชสีมา

๖. ยุทธศาสตร์ ด้านการพัฒนาสังคม

แผนงานการศาสนาวัฒนธรรมและนันทนาการ

ที่	โครงการ	วัตถุประสงค์	เป้าหมาย (ผลผลิตของโครงการ)	งบประมาณและที่มา					ตัวชี้วัด (KPI)	ผลที่คาดว่าจะได้รับ	หน่วยงาน รับผิดชอบ หลัก
				๒๕๖๖	๒๕๖๗	๒๕๖๘	๒๕๖๙	๒๕๗๐			
				(บาท)	(บาท)	(บาท)	(บาท)	(บาท)			
๑	เสริมสร้างมาตรฐาน คุณธรรมจริยธรรม	เพื่อส่งเสริมให้ผู้บริหาร และเจ้าหน้าที่ อบต.สี ดา มีคุณธรรม จริยธรรม และเป็น แบบอย่างที่ดี	คณะผู้บริหาร และ เจ้าหน้าที่ อบต. สีดา ทุกคน	๑๐,๐๐๐	๑๐,๐๐๐	๑๐,๐๐๐	๑๐,๐๐๐	๑๐,๐๐๐	จำนวนผู้เข้าร่วม กิจกรรม	ผู้มีความ จริยธรรม ได้รับการยก ย่อง	สำนักปลัด
๒	ประเพณีลอยกระทง	เพื่ออนุรักษ์ประเพณี ไทยวันลอยกระทงให้ สืบทอดต่อไป	จัดงานวันลอยกระทง ภายในเขตตำบลสีดา	๑๐๐,๐๐๐	๑๐๐,๐๐๐	๑๐๐,๐๐๐	๑๐๐,๐๐๐	๑๐๐,๐๐๐	จำนวนผู้เข้าร่วม กิจกรรม	ประชาชนเข้า ร่วมกิจกรรม วันลอยกระทง ไม่น้อยกว่า ร้อยละ ๘๕	กองการศึกษา ๑
๓	ประเพณีแห่เทียนพรรษา	ส่งเสริมให้ประชาชนเข้า ร่วมกิจกรรมวันสำคัญ ทางศาสนา	ประชาชนในเขตพื้นที่ รับผิดชอบของ อบต.สีดา	๑๐๐,๐๐๐	๑๐๐,๐๐๐	๑๐๐,๐๐๐	๑๐๐,๐๐๐	๑๐๐,๐๐๐	จำนวนผู้เข้าร่วม กิจกรรม	ประชาชนเข้า ร่วมกิจกรรม วันสำคัญทาง ศาสนา	กองการศึกษา ๑
๔	จัดกิจกรรมส่งเสริมวัน สำคัญทางพุทธศาสนา เนื่องในเทศกาลวัน อาสาฬหบูชาและวัน เข้าพรรษา	ส่งเสริมให้ประชาชนเข้า ร่วมกิจกรรมวันสำคัญ ทางศาสนา	ประชาชนในเขตพื้นที่ รับผิดชอบของ อบต.สีดา	๓๐,๐๐๐	๓๐,๐๐๐	๓๐,๐๐๐	๓๐,๐๐๐	๓๐,๐๐๐	จำนวนผู้เข้าร่วม กิจกรรม	ประชาชนเข้า ร่วมกิจกรรม วันสำคัญทาง ศาสนา	กองการศึกษา ๑

๕	ประเพณีแห่ช้างบ่อไก่แก้ว	เพื่อส่งเสริมการอนุรักษ์วัฒนธรรม ประเพณีในท้องถิ่น	ประชาชนในเขตอำเภอสีดา	๑๕๐,๐๐๐	๑๕๐,๐๐๐	๑๕๐,๐๐๐	๑๕๐,๐๐๐	๑๕๐,๐๐๐	จำนวนผู้เข้าร่วมกิจกรรม	ส่งเสริมมารยาทไทย	กองการศึกษาฯ
๖	ถ่ายทอดและสืบสานการเล่นดนตรีพื้นบ้าน	เพื่อส่งเสริมการถ่ายทอดและสืบสานการเล่นดนตรีพื้นบ้าน	เด็ก เยาวชน	๕๐,๐๐๐	๕๐,๐๐๐	๕๐,๐๐๐	๕๐,๐๐๐	๕๐,๐๐๐	จำนวนผู้เข้าร่วมกิจกรรม	ส่งเสริมให้เด็กและเยาวชนปลูกจิตสำนึกที่ดีงามด้านวัฒนธรรมไทยให้กับเด็กและเยาวชน	กองการศึกษาฯ
๗	ส่งเสริมกิจกรรมดนตรีโปงลาง	เพื่อส่งเสริมกิจกรรมการเล่นดนตรีโปงลาง	เด็ก และเยาวชน	๕๐,๐๐๐	๕๐,๐๐๐	๕๐,๐๐๐	๕๐,๐๐๐	๕๐,๐๐๐	จำนวนผู้เข้าร่วมกิจกรรม	ส่งเสริมกิจกรรมการเล่นดนตรีโปงลาง	กองการศึกษาฯ
๘	บวงสรวงท้าวสุรนารี	เพื่อจ่ายเป็นเงินอุดหนุนสภาวัฒนธรรมอำเภอสีดาตามโครงการบวงสรวง ท้าวสุรนารี	สภาวัฒนธรรมอำเภอสีดา	๒๐,๐๐๐	๒๐,๐๐๐	๒๐,๐๐๐	๒๐,๐๐๐	๒๐,๐๐๐	จำนวนงบประมาณที่อุดหนุน	อุดหนุนสภาวัฒนธรรมอำเภอสีดาตามโครงการบวงสรวง ท้าวสุรนารี	กองการศึกษาฯ

รายละเอียดโครงการพัฒนา
แผนพัฒนาท้องถิ่น (พ.ศ. ๒๕๖๖ – ๒๕๗๐)
องค์การบริหารส่วนตำบลสีดา อำเภอสีดา จังหวัดนครราชสีมา

๖. ยุทธศาสตร์ ด้านการพัฒนาสังคม

แผนงานสังคมสงเคราะห์

ที่	โครงการ	วัตถุประสงค์	เป้าหมาย (ผลผลิตของโครงการ)	งบประมาณ					ตัวชี้วัด (KPI)	ผลที่คาดว่าจะได้รับ	หน่วยงาน รับผิดชอบ หลัก
				๒๕๖๖	๒๕๖๗	๒๕๖๘	๒๕๖๙	๒๕๗๐			
				(บาท)	(บาท)	(บาท)	(บาท)	(บาท)			
๑	การจัดงานวันเด็ก แห่งชาติ	เพื่อให้เด็กมีกิจกรรมที่ สร้างสรรค์และมีความสุข สนุกสนาน	เด็กในตำบลสีดา	๑๐๐,๐๐๐	๑๐๐,๐๐๐	๑๐๐,๐๐๐	๑๐๐,๐๐๐	๑๐๐,๐๐๐	จำนวน ผู้เข้าร่วม	เด็กมีกิจกรรมที่สร้างสรรค์ และมีความสุขสนุกสนาน	กอง การศึกษา ฯ
๒	ฝึกอบรมให้ความรู้เรื่อง สิทธิและกฎหมายให้แก่ กลุ่มสตรี	เพื่อให้กลุ่มสตรีได้มีความรู้ เรื่องสิทธิของตัวเอง	กลุ่มสตรีในเขตพื้นที่ อบต. สีดา	๒๐,๐๐๐	๒๐,๐๐๐	๒๐,๐๐๐	๒๐,๐๐๐	๒๐,๐๐๐	จำนวน ผู้เข้าร่วม	กลุ่มสตรีได้มีความรู้เรื่อง สิทธิและกฎหมายที่ เกี่ยวข้องกับตัวเอง	สำนักปลัด
๓	ส่งเสริมและพัฒนา คุณภาพชีวิตคนพิการ และทุพพลภาพ	เพื่อส่งเสริมและพัฒนา คุณภาพชีวิตผู้สูงอายุ คน พิการและทุพพลภาพ	ผู้สูงอายุ คนพิการและ ทุพพลภาพ ภายในพื้นที่ รับผิดชอบของ อบต.สีดา	๑๐๐,๐๐๐	๑๐๐,๐๐๐	๑๐๐,๐๐๐	๑๐๐,๐๐๐	๑๐๐,๐๐๐	จำนวน ผู้เข้าร่วม	ผู้สูงอายุ ผู้พิการและทุพพล ภาพได้ใช้เวลาว่างให้เกิด ประโยชน์และได้เข้าร่วม กิจกรรม	สำนักปลัด
๔	พัฒนาศักยภาพคนพิการ	เพื่อให้เด็ก ผู้สูงอายุ ผู้ด้อยโอกาสและผู้พิการ มีเสื้อผ้าและ ผ้าห่มกัน หนาว	เด็ก ผู้สูงอายุ ผู้ด้อยโอกาส และผู้พิการในเขต อบต. สี ดา (หมู่ ๓ – ๑๑)	๖๐,๐๐๐	๖๐,๐๐๐	๖๐,๐๐๐	๖๐,๐๐๐	๖๐,๐๐๐	จำนวน ผู้เข้าร่วม	เด็ก ผู้สูงอายุ ผู้ด้อยโอกาส และผู้พิการ มีเสื้อผ้าและ ผ้าห่มกันหนาว	สำนักปลัด

รายละเอียดโครงการพัฒนา

แผนพัฒนาท้องถิ่น (พ.ศ. ๒๕๖๖ – ๒๕๗๐)

องค์การบริหารส่วนตำบลสีดา อำเภอสีดา จังหวัดนครราชสีมา

๗. ยุทธศาสตร์ พัฒนาการท่องเที่ยว ศาสนาวัฒนธรรม ประเพณี และกีฬา

แผนงานการศาสนา วัฒนธรรม และนันทนาการ

ที่	โครงการ	วัตถุประสงค์	เป้าหมาย (ผลผลิตของโครงการ)	งบประมาณและที่มา					ตัวชี้วัด (KPI)	ผลที่คาดว่าจะได้รับ	หน่วยงาน รับผิดชอบ
				๒๕๖๖ (บาท)	๒๕๖๗ (บาท)	๒๕๖๘ (บาท)	๒๕๖๙ (บาท)	๒๕๗๐ (บาท)			
๑	แข่งขันกีฬาเด็กและเยาวชน อบต.สีดา เกมส์	เพื่อให้เด็ก เยาวชน ประชาชนทั่วไปได้เล่นกีฬาออกกำลังกาย	จัดการแข่งขันกีฬาภายในตำบลปีละ ๑ ครั้ง	๑๒๐,๐๐๐	๑๒๐,๐๐๐	๑๒๐,๐๐๐	๑๒๐,๐๐๐	๑๒๐,๐๐๐	จำนวนผู้เข้าร่วมกิจกรรม	เด็ก เยาวชน ประชาชนทั่วไปได้มีกิจกรรมร่วมแข่งขันกีฬา	กองการศึกษาฯ
๒	ส่งนักกีฬาเข้าร่วมการแข่งขันกีฬากับหน่วยงานอื่น	เพื่อให้เด็ก เยาวชน ประชาชนทั่วไปได้เล่นกีฬาออกกำลังกาย	ส่งเสริมและสนับสนุนการเข้าร่วมกีฬาของอำเภอ	๕๐,๐๐๐	๕๐,๐๐๐	๕๐,๐๐๐	๕๐,๐๐๐	๕๐,๐๐๐	จำนวนผู้เข้าร่วมกิจกรรม	เด็ก เยาวชน ประชาชนทั่วไปได้มีกิจกรรมร่วมแข่งขันกีฬา	กองการศึกษาฯ
๓	จัดการแข่งขันกีฬาสามส่วงวัย	เพื่อให้เด็กและผู้ปกครองได้เล่นกีฬาออกกำลังกาย	เด็กและผู้ปกครองในเขตพื้นที่ อบต. สีดา	๕๐,๐๐๐	๕๐,๐๐๐	๕๐,๐๐๐	๕๐,๐๐๐	๕๐,๐๐๐	จำนวนผู้เข้าร่วมกิจกรรม	เด็กและผู้ปกครองได้เล่นกีฬาออกกำลังกาย	กองการศึกษาฯ
๔	แข่งขันกีฬาสามพันซ์เพื่อสุขภาพและความสามัคคี	เพื่อให้หน่วยงานราชการและประชาชนทั่วไปในเขตพื้นที่ อบต.สีดา ได้เล่นกีฬาและออกกำลังกาย	จัดการแข่งขันกีฬาเชื่อมความสัมพันธ์ภายในตำบลปีละ ๑ ครั้ง	๕๐,๐๐๐	๕๐,๐๐๐	๕๐,๐๐๐	๕๐,๐๐๐	๕๐,๐๐๐	จำนวนผู้เข้าร่วมกิจกรรม	หน่วยงานราชการและประชาชนทั่วไปในเขตพื้นที่ อบต.สีดา ได้เล่นกีฬาและออกกำลังกาย	กองการศึกษาฯ

รายละเอียดโครงการพัฒนา

แผนพัฒนาท้องถิ่น (พ.ศ. ๒๕๖๖ - ๒๕๗๐)

องค์การบริหารส่วนตำบลสีดา อำเภอสีดา จังหวัดนครราชสีมา

๘. ยุทธศาสตร์ เสริมสร้างความสามารถทางเศรษฐกิจและพัฒนากิจการเกษตรเพื่อบรรเทาปัญหาความยากจน

แผนงานสร้างความเข้มแข็งของชุมชน

ที่	โครงการ	วัตถุประสงค์	เป้าหมาย (ผลผลิตของโครงการ)	งบประมาณและที่มา					ตัวชี้วัด (KPI)	ผลที่คาดว่าจะได้รับ	หน่วยงาน รับผิดชอบ
				๒๕๖๖ (บาท)	๒๕๖๗ (บาท)	๒๕๖๘ (บาท)	๒๕๖๙ (บาท)	๒๕๗๐ (บาท)			
๑	สนับสนุนกิจกรรมตาม แนวปรัชญาเศรษฐกิจ พอเพียง	เพื่อให้ประชาชน ดำรงชีวิตตามแนว เศรษฐกิจพอเพียง และมี แหล่งอาหารไว้บริโภค	(ปลูกผัก-เลี้ยงปลา-เลี้ยงไก่) ทุกหมู่บ้าน	๑๐๐,๐๐๐	๑๐๐,๐๐๐	๑๐๐,๐๐๐	๑๐๐,๐๐๐	๑๐๐,๐๐๐	จำนวน ผู้เข้าร่วม กิจกรรม	ประชาชนดำรงชีวิตตาม แนวเศรษฐกิจพอเพียง มี แหล่งอาหารไว้บริโภค	สำนักปลัด
๒	ส่งเสริมและพัฒนากิจการ เลี้ยงปศุสัตว์	เพื่อส่งเสริมอาชีพ และ เพิ่มรายได้จากการเลี้ยง สัตว์	กลุ่มเกษตรกรเลี้ยงปศุสัตว์	๓๐,๐๐๐	๓๐,๐๐๐	๓๐,๐๐๐	๓๐,๐๐๐	๓๐,๐๐๐	เกษตรกร มีรายได้ เพิ่มขึ้น	เกษตรกรที่เข้าร่วม โครงการมีรายได้เพิ่มขึ้น	สำนักปลัด
๓	ส่งเสริมอาชีพสู่ชุมชน	เพื่อให้กลุ่มอาชีพมีการ พัฒนาในการผลิตสินค้า เพิ่มมากขึ้น	กลุ่มอาชีพในเขต อบต.สีดา	๑๐๐,๐๐๐	๑๐๐,๐๐๐	๑๐๐,๐๐๐	๑๐๐,๐๐๐	๑๐๐,๐๐๐	จำนวน ผู้เข้าร่วม กิจกรรม	กลุ่มอาชีพมีการพัฒนาใน การผลิตสินค้าเพิ่มขึ้น	สำนักปลัด
๔	พัฒนาศักยภาพกลุ่มทอ ผ้า	เพื่อพัฒนาศักยภาพกลุ่ม ทอผ้า	กลุ่มทอผ้าในเขต อบต. สีดา	๕๐,๐๐๐	๕๐,๐๐๐	๕๐,๐๐๐	๕๐,๐๐๐	๕๐,๐๐๐	จำนวน ผู้เข้าร่วม กิจกรรม	กลุ่มทอผ้ามีศักยภาพใน กลุ่มทอผ้า	สำนักปลัด
๕	ส่งเสริมและพัฒนาอาชีพ แบบผสมผสานใน เกษตรกรรายย่อย	เพื่อถ่ายทอดความรู้และ ขยายผลแนวคิดรูปแบบ ของเกษตรกรแบบ ผสมผสาน	จัดตั้งและพัฒนาความพร้อม ของศูนย์เรียนรู้	๕๐,๐๐๐	๕๐,๐๐๐	๕๐,๐๐๐	๕๐,๐๐๐	๕๐,๐๐๐	จำนวน ผู้เข้าร่วม กิจกรรม	กลุ่มทอผ้ามีศักยภาพใน กลุ่มทอผ้า	สำนักปลัด

รายละเอียดโครงการพัฒนา

แผนพัฒนาท้องถิ่น (พ.ศ. ๒๕๖๖ – ๒๕๗๐)

องค์การบริหารส่วนตำบลสีดา อำเภอสีดา จังหวัดนครราชสีมา

๘. ยุทธศาสตร์ เสริมสร้างความสามารถทางเศรษฐกิจและพัฒนากิจกรรมเพื่อแก้ไขปัญหาความยากจน

แผนงานสร้างความเข้มแข็งของชุมชน

ที่	โครงการ	วัตถุประสงค์	เป้าหมาย (ผลผลิตของโครงการ)	งบประมาณและที่มา					ตัวชี้วัด (KPI)	ผลที่คาดว่าจะได้รับ	หน่วยงาน รับผิดชอบ หลัก
				๒๕๖๖	๒๕๖๗	๒๕๖๘	๒๕๖๙	๒๕๗๐			
				(บาท)	(บาท)	(บาท)	(บาท)	(บาท)			
๖	สนับสนุนกลุ่มอาชีพ	เพื่อให้ประชาชนมีอาชีพเสริมและมีรายได้เพิ่มขึ้น	จัดหาวัสดุอุปกรณ์ในการส่งเสริมกลุ่มอาชีพ	๕๐,๐๐๐	๕๐,๐๐๐	๕๐,๐๐๐	๕๐,๐๐๐	๕๐,๐๐๐	จำนวนผู้เข้าร่วมกิจกรรม	ประชาชนมีรายได้เสริมหลังฤดูการเก็บเกี่ยว	สำนักปลัด
๗	ปรับปรุงอาคารโรงเรียนทอผ้า	เพื่อให้กลุ่มอาชีพมีการพัฒนาในการผลิตสินค้าเพิ่มมากขึ้น	อาคารโรงเรียนทอผ้า ในเขตพื้นที่ อบต.สีดา	๕๐๐,๐๐๐	๕๐๐,๐๐๐	๕๐๐,๐๐๐	๕๐๐,๐๐๐	๕๐๐,๐๐๐	จำนวนผู้เข้าร่วมกิจกรรม	กลุ่มอาชีพมีการพัฒนาในการผลิตสินค้าเพิ่มขึ้น	สำนักปลัด

รายละเอียดโครงการพัฒนา
แผนพัฒนาท้องถิ่น (พ.ศ. ๒๕๖๖ – ๒๕๗๐)
องค์การบริหารส่วนตำบลสีดา อำเภอสีดา จังหวัดนครราชสีมา

๘. ยุทธศาสตร์ เสริมสร้างความสามารถทางเศรษฐกิจและพัฒนากิจกรรมเพื่อบรรเทาปัญหาความยากจน

ที่	โครงการ	วัตถุประสงค์	เป้าหมาย (ผลผลิตของโครงการ)	งบประมาณและที่ผ่านมา					ตัวชี้วัด KPI	ผลที่คาดว่าจะได้รับ	หน่วยงาน รับผิดชอบหลัก
				๒๕๖๖	๒๕๖๗	๒๕๖๘	๒๕๖๙	๒๕๗๐			
				(บาท)	(บาท)	(บาท)	(บาท)	(บาท)			
๑	สนับสนุนกลุ่มปุ๋ยอินทรีย์ชีวภาพ ทุกหมู่บ้าน	เพื่อส่งเสริมให้ชุมชนใช้ปุ๋ยอินทรีย์ปลอดสารพิษ	สนับสนุนวัสดุ-อุปกรณ์ และวัสดุคิปในการผลิต ๑ ครั้ง/ปี	๑๐๐,๐๐๐	๑๐๐๐๐๐	๑๐๐,๐๐๐	๑๐๐,๐๐๐	๑๐๐,๐๐๐	จำนวนผู้เข้าร่วมกิจกรรม	ประชาชนในชุมชนใช้ปุ๋ยอินทรีย์	สำนักปลัด

รายละเอียดโครงการพัฒนา
แผนพัฒนาท้องถิ่น (พ.ศ. ๒๕๖๖ – ๒๕๗๐)
องค์การบริหารส่วนตำบลสีดา อำเภอสีดา จังหวัดนครราชสีมา

๙. ยุทธศาสตร์ ด้านการรักษาความปลอดภัยในชีวิตและทรัพย์สิน

แผนงานรักษาความสงบภายใน

ที่	โครงการ	วัตถุประสงค์	เป้าหมาย (ผลผลิตของโครงการ)	งบประมาณ					ตัวชี้วัด KPI	ผลที่คาดว่าจะ ได้รับ	หน่วยงานรับผิดชอบ หลัก
				๒๕๖๖	๒๕๖๗	๒๕๖๘	๒๕๖๙	๒๕๗๐			
				(บาท)	(บาท)	(บาท)	(บาท)	(บาท)			
๑	ป้องกันและลดอุบัติเหตุทางถนนช่วงเทศกาลปีใหม่	เพื่อช่วยป้องกันและลดอุบัติเหตุในช่วงเทศกาลปีใหม่	ลดอุบัติเหตุทางถนนช่วงเทศกาล ปีใหม่	๕๐,๐๐๐	๕๐,๐๐๐	๕๐,๐๐๐	๕๐,๐๐๐	๕๐,๐๐๐	จำนวนอุบัติเหตุ	อุบัติเหตุช่วงเทศกาลปีใหม่ลดน้อยลงและไม่มีอุบัติเหตุ	สำนักปลัด
๒	ป้องกันและลดอุบัติเหตุทางถนนช่วงเทศกาลสงกรานต์	เพื่อช่วยป้องกันและลดอุบัติเหตุในช่วงเทศกาลสงกรานต์	ลดอุบัติเหตุทางถนนช่วงเทศกาลสงกรานต์	๕๐,๐๐๐	๕๐,๐๐๐	๕๐,๐๐๐	๕๐,๐๐๐	๕๐,๐๐๐	จำนวนอุบัติเหตุ	อุบัติเหตุช่วงเทศกาลสงกรานต์ลดน้อยลงและไม่มีอุบัติเหตุ	สำนักปลัด
๓	อบรมและซักซ้อมการดับเพลิงเบื้องต้น	เพื่อเป็นการป้องกันระงับอัคคีภัยของ อบต.สีดา	มีทีมงานป้องกันระงับอัคคีภัยที่มีประสิทธิภาพในการปฏิบัติงาน	๕๐,๐๐๐	๕๐,๐๐๐	๕๐,๐๐๐	๕๐,๐๐๐	๕๐,๐๐๐	จำนวนผู้เข้าฝึกอบรม	การปฏิบัติงานที่มีคุณภาพ	สำนักปลัด
๔	จัดซื้อ/เติมน้ำยาเคมีดับเพลิง	เพื่อใช้ในการป้องกันและระงับอัคคีภัย	ถังดับเพลิงในความพร้อมดีของ อบต.สีดา	๕๐,๐๐๐	๕๐,๐๐๐	๕๐,๐๐๐	๕๐,๐๐๐	๕๐,๐๐๐	จำนวนถังที่เติมน้ำยา	สำนักปลัด	สำนักปลัด
๕	ติดตั้งกระจกส่องทาง (กระจกนูน)	เพื่อช่วยลดอุบัติเหตุที่จะเกิดขึ้นและเพิ่มความปลอดภัยในการสัญจรบนท้องถนน	ติดตั้งกระจกส่องทาง (กระจกนูน) บริเวณที่เป็นจุดเสี่ยงต่อการเกิดอุบัติเหตุ ทุกหมู่บ้าน	๑๐๐,๐๐๐	๑๐๐,๐๐๐	๑๐๐,๐๐๐	๑๐๐,๐๐๐	๑๐๐,๐๐๐	จำนวนที่ติดตั้ง	ช่วยลดอุบัติเหตุที่จะเกิดขึ้นและเพิ่มความปลอดภัยในการสัญจรบนท้องถนน	สำนักปลัด

รายละเอียดโครงการพัฒนา
แผนพัฒนาท้องถิ่น (พ.ศ. ๒๕๖๖ – ๒๕๗๐)
องค์การบริหารส่วนตำบลสีดา อำเภอสีดา จังหวัดนครราชสีมา

๔. ยุทธศาสตร์ ด้านการรักษาความปลอดภัยในชีวิตและทรัพย์สิน

แผนงานรักษาความสงบภายใน

ที่	โครงการ	วัตถุประสงค์	เป้าหมาย (ผลผลิตของโครงการ)	งบประมาณ					ตัวชี้วัด KPI	ผลที่คาดว่าจะได้รับ	หน่วยงานรับผิดชอบหลัก
				๒๕๖๖	๒๕๖๗	๒๕๖๘	๒๕๖๙	๒๕๗๐			
				(บาท)	(บาท)	(บาท)	(บาท)	(บาท)			
๖	ฝึกอบรมพัฒนาศักยภาพ อปพร.	เพื่อพัฒนาศักยภาพ อปพร.	อปพร.ในเขตรับผิดชอบ อบต.สีดา	๕๐,๐๐๐	๕๐,๐๐๐	๕๐,๐๐๐	๕๐,๐๐๐	๕๐,๐๐๐	จำนวนครัวเรือน	พัฒนาศักยภาพ อปพร.	สำนักปลัด
๗	รณรงค์ป้องกันและลดอุบัติเหตุจราจร	เพื่อช่วยรณรงค์ป้องกันและลดอุบัติเหตุจราจร	ลดอุบัติเหตุทางจราจร	๕๐,๐๐๐	๕๐,๐๐๐	๕๐,๐๐๐	๕๐,๐๐๐	๕๐,๐๐๐	จำนวนอุบัติเหตุ	อุบัติเหตุจราจรลดน้อยลงและไม่มีอุบัติเหตุ	สำนักปลัด
๘	ฝึกอบรมผู้นำชุมชนในการป้องกันอัคคีภัย	เพื่อให้ความรู้แก่ผู้นำชุมชนในการป้องกันเหตุอัคคีภัย เพลิงไหม้	ผู้นำชุมชนในเขตพื้นที่ อบต.สีดา	๒๐,๐๐๐	๒๐,๐๐๐	๒๐,๐๐๐	๒๐,๐๐๐	๒๐,๐๐๐	จำนวนผู้เข้าร่วมโครงการ	ประชาชนมีความปลอดภัย	สำนักปลัด
๙	ป้องกันและแก้ไขปัญหาเด็กจมน้ำ	เพื่อให้ความรู้แก่เด็กและเยาวชน ในการป้องกันการจมน้ำ	เด็กและเยาวชนในพื้นที่ อบต.สีดา	๒๐,๐๐๐	๒๐,๐๐๐	๒๐,๐๐๐	๒๐,๐๐๐	๒๐,๐๐๐	จำนวนเด็กและเยาวชนที่เข้าร่วมโครงการ	เด็กและเยาวชนได้รับความปลอดภัย	สำนักปลัด
๑๐	ถนนสีขาวซบซึ้งปลอดภัย	เพื่อลดอุบัติเหตุบนท้องถนนในช่วงเทศกาล	ลดอุบัติเหตุบนท้องถนน	๕๐,๐๐๐	๕๐,๐๐๐	๕๐,๐๐๐	๕๐,๐๐๐	๕๐,๐๐๐	จำนวนอุบัติเหตุ	อุบัติเหตุบนท้องถนนลดน้อยลง	สำนักปลัด
๑๑	ฝึกอบรมชุดปฏิบัติการจิตอาสาภัยพิบัติประจำ อปท.	เพื่อเสริมสร้างประสิทธิภาพในการปฏิบัติหน้าที่ให้แก่ชุดปฏิบัติการจิตอาสาภัยพิบัติ	จิตอาสาภัยพิบัติจำนวน ๕๐ คน	๑๐๐,๐๐๐	๑๐๐,๐๐๐	๑๐๐,๐๐๐	๑๐๐,๐๐๐	๑๐๐,๐๐๐	จิตอาสาภัยพิบัติจำนวน ๕๐ คน	จิตอาสาภัยพิบัติมีประสิทธิภาพในการปฏิบัติหน้าที่	สำนักปลัด

รายละเอียดโครงการพัฒนา
แผนพัฒนาท้องถิ่น (พ.ศ. ๒๕๖๖ - ๒๕๗๐)
สำหรับ โครงการที่เกินศักยภาพขององค์กรปกครองส่วนท้องถิ่น
องค์การบริหารส่วนตำบลสีดา อำเภอสีดา จังหวัดนครราชสีมา

ก. ยุทธศาสตร์จังหวัดที่ ๒ ยกระดับสังคมให้เป็นเมืองน่าอยู่

ข. ยุทธศาสตร์การพัฒนาของ อปท. ในเขตจังหวัดนครราชสีมา ยุทธศาสตร์ที่ ๖ ด้านการพัฒนาโครงสร้างพื้นฐาน

ยุทธศาสตร์การพัฒนา อปท. ที่ ๑ ด้านโครงสร้างพื้นฐาน

➤ แผนงานอุตสาหกรรมและการโยธา

ที่	โครงการ	วัตถุประสงค์	เป้าหมาย (ผลผลิตของโครงการ)	พิกัดทาง ภูมิศาสตร์	งบประมาณ					ตัวชี้วัด (KPI)	ผลคาดว่าจะได้รับ	หน่วยงาน ที่รับผิดชอบหลัก
					๒๕๖๖	๒๕๖๗	๒๕๖๘	๒๕๖๙	๒๕๗๐			
๑	ก่อสร้างถนนแอสฟัลติกคอนกรีต (AC) เชื่อมระหว่างตำบล สายบ้านดอนไก่อย - บ้านหินแห่ ตำบลสีดา ถึง บ้านดอนเต็ง หมู่ที่ ๕ ตำบลหนองตาใหญ่	-เพื่อเป็นเส้นทางสัญจรเชื่อมระหว่างตำบล -เพื่อให้ผู้ใช้เส้นทางสัญจรได้รับความสะดวกรวดเร็ว -เพื่อพัฒนาด้านโครงสร้างพื้นฐาน ก่อให้เกิดประโยชน์สูงสุด -เพื่อเป็นเส้นทางปลอดภัย -เพื่อเป็นการยกระดับทางในการสัญจร	งานแอสฟัลติกคอนกรีต(AC) ผิวจราจรขนาดกว้าง ๕ ม. ยาว ๔๐๐ ม. หนา ๐.๐๕ เมตร หรือมีพื้นที่ ถนนผิวจราจรแอสฟัลติกคอนกรีต ไม่น้อยกว่า ๒,๐๐๐ ตร.ม. พร้อมงานตีเส้นจราจร	จุดเริ่มต้น ละติจูด : ๑๕.๕๘๑๕๕๗ ลองจิจูด : ๑๐๒.๕๘๑๕๘๙ จุดสิ้นสุด ละติจูด : ๑๕.๕๗๙๑๕๒ ลองจิจูด : ๑๐๒.๕๘๓๖๔๖	๙๖๐,๐๐๐	๙๖๐,๐๐๐	๙๖๐,๐๐๐	๙๖๐,๐๐๐	๙๖๐,๐๐๐	พื้นที่ผิวถนนที่ก่อสร้าง	-เป็นเส้นทางสัญจรเชื่อมระหว่างตำบล -ผู้ใช้เส้นทางสัญจรได้รับความสะดวกรวดเร็ว -พัฒนาด้านโครงสร้างพื้นฐาน ก่อให้เกิดประโยชน์สูงสุด -เป็นเส้นทางปลอดภัย -เป็นการยกระดับทางในการสัญจร	สำนักงานการกองช่าง อบจ. นม

รายละเอียดโครงการพัฒนา
แผนพัฒนาท้องถิ่น (พ.ศ. ๒๕๖๖ - ๒๕๗๐)
สำหรับ โครงการที่เกินศักยภาพขององค์กรปกครองส่วนท้องถิ่น
องค์การบริหารส่วนตำบลสีดา อำเภอสีดา จังหวัดนครราชสีมา

ก. ยุทธศาสตร์จังหวัดที่ ๒ ยกระดับสังคมให้เป็นเมืองน่าอยู่

ข. ยุทธศาสตร์การพัฒนาของ อปท. ในเขตจังหวัดนครราชสีมา ยุทธศาสตร์ที่ ๖ ด้านการพัฒนาโครงสร้างพื้นฐาน

ยุทธศาสตร์การพัฒนา อปท. ที่ ๑ ด้านโครงสร้างพื้นฐาน

➤ แผนงานอุตสาหกรรมและการโยธา

ที่	โครงการ	วัตถุประสงค์	เป้าหมาย (ผลผลิต ของ โครงการ)	พิกัดทาง ภูมิศาสตร์	งบประมาณและที่ผ่านมา					ตัวชี้วัด (KPI)	ผลที่คาดว่าจะได้รับ	หน่วยงาน รับผิดชอบ หลัก
					๒๕๖๖ (บาท)	๒๕๖๗ (บาท)	๒๕๖๘ (บาท)	๒๕๖๙ (บาท)	๒๕๗๐ (บาท)			
๒	ก่อสร้างถนนแอสฟัลต์ติกคอนกรีต (AC) เชื่อมระหว่างตำบล สายบ้านหินแห่ หมู่ที่ ๘ ตำบลสีดา ถึง บ้านดอนเต็ง หมู่ที่ ๕ ตำบลหนองตาใหญ่	-เพื่อเป็นเส้นทางสัญจรเชื่อมระหว่างตำบล - เพื่อให้ผู้ใช้เส้นทางสัญจรได้รับความสะดวก รวดเร็ว -เพื่อพัฒนาด้านโครงสร้างพื้นฐานก่อให้เกิดประโยชน์สูงสุด -เพื่อเป็นเส้นทางปลอดภัย -เพื่อเป็นการย่นระยะทางการสัญจร	งานแอสฟัลต์ติกคอนกรีต (AC) ผิวจราจรขนาดกว้าง ๕ ม. ยาว ๔๓๐ ม. หนา ๐.๐๕ เมตร หรือมีพื้นที่ ถนนผิวจราจรแอสฟัลต์ติกคอนกรีต ไม่น้อยกว่า ๒,๑๕๐ ตร.ม. พร้อมงานตีเส้นจราจร	จุดเริ่มต้น ละติจูด : ๑๕.๕๗๕๘๑๖ ลองจิจูด : ๑๐๒.๕๘๑๓๖๔ จุดสิ้นสุด ละติจูด : ๑๕.๕๗๙๑๖๒ ลองจิจูด : ๑๐๒.๕๘๓๕๕๓	๑,๐๓๒,๐๐๐	๑,๐๓๒,๐๐๐	๑,๐๓๒,๐๐๐	๑,๐๓๒,๐๐๐	๑,๐๓๒,๐๐๐	พื้นที่ ผิวถนน ที่ ก่อสร้าง	-พัฒนาเส้นทางสัญจรให้ได้ตามมาตรฐาน -เป็นเส้นทางที่ปลอดภัย -ผู้สัญจร -เป็นเส้นทางคมนาคมที่สามารถสัญจรได้สะดวก รวดเร็ว -เป็นเส้นทางขนส่งสินค้าทางการเกษตร -ลดปัญหาอุบัติเหตุทางถนนให้มีความปลอดภัยในชีวิตและทรัพย์สิน	สำนักงาน กองช่าง อบจ. นม

รายละเอียดโครงการพัฒนา
แผนพัฒนาท้องถิ่น (พ.ศ. ๒๕๖๖ - ๒๕๗๐)
สำหรับ โครงการที่เกี่วข้องกับภาพขององค์กรปกครองส่วนท้องถิ่น
องค์การบริหารส่วนตำบลสีดา อำเภอสีดา จังหวัดนครราชสีมา

ก. ยุทธศาสตร์จังหวัดที่ ๒ ยุทธศาสตร์สังคมให้เป็นเมืองน่าอยู่

ข. ยุทธศาสตร์การพัฒนาของ อปท. ในเขตจังหวัดนครราชสีมา ยุทธศาสตร์ที่ ๖ ด้านการพัฒนาโครงสร้างพื้นฐาน

ยุทธศาสตร์การพัฒนา อปท. ที่ ๑ ด้านโครงสร้างพื้นฐาน

➢ แผนงานอุตสาหกรรมและการโยธา

ที่	โครงการ	วัตถุประสงค์	เป้าหมาย (ผลผลิตของ โครงการ)	ทิศทาง ภูมิศาสตร์	งบประมาณ					ตัวชี้วัด (KPI)	ผลคาดว่าจะ ได้รับ	หน่วยงาน ที่ รับผิดชอบ หลัก
					๒๕๖๖	๒๕๖๗	๒๕๖๘	๒๕๖๙	๒๕๗๐			
๓	ก่อสร้างถนนแอสฟัลท์ติกคอนกรีต (AC) เชื่อมระหว่างตำบลสายบ้านหม้อคา หมู่ที่ ๕ ตำบลสีดา ถึง บ้านดอนสะแบง หมู่ที่ ๖ ตำบลหนองตาตาดใหญ่	-เพื่อเป็นเส้นทางสัญจรเชื่อมระหว่างตำบล -เพื่อให้ผู้ใช้เส้นทางสัญจรได้รับความสะดวก รวดเร็ว -เพื่อพัฒนาด้านโครงสร้างพื้นฐานก่อให้เกิดประโยชน์สูงสุด -เพื่อเป็นเส้นทางปลอดภัย -เพื่อเป็นการยกระดับระยะทางในการสัญจร	งานแอสฟัลท์ติกคอนกรีต(AC) ผิวจราจรขนาดกว้าง ๕ ม. ยาว ๒,๘๓๐ ม. หนา ๐.๐๕ เมตร หรือมีพื้นที่ ถนนผิวจราจรแอสฟัลท์ติกคอนกรีต ไม่น้อยกว่า ๑๔,๑๕๐ ตร.ม. พร้อมงานตีเส้นจราจร	จุดเริ่มต้น ละติจูด : ๑๕.๕๕๐๑๔๖ ลองจิจูด : ๑๐๒.๖๐๙๒๒๒ จุดสิ้นสุด ละติจูด : ๑๕.๕๖๘๐๕๙ ลองจิจูด : ๑๐๒.๖๑๖๐๐๕	๖,๗๙๒,๐๐๐	๖,๗๙๒,๐๐๐	๖,๗๙๒,๐๐๐	๖,๗๙๒,๐๐๐	๖,๗๙๒,๐๐๐	พื้นที่ ผิวถนน ที่ ก่อสร้าง	-เป็นเส้นทางสัญจรเชื่อมระหว่างตำบล -ผู้ใช้เส้นทางสัญจรได้รับความสะดวก รวดเร็ว -พัฒนาด้านโครงสร้างพื้นฐานก่อให้เกิดประโยชน์สูงสุด -เป็นเส้นทางปลอดภัย -เป็นการยกระดับระยะทางในการสัญจร	สำนักงาน กองช่าง อบจ. นม

รายละเอียดโครงการพัฒนา
แผนพัฒนาท้องถิ่น (พ.ศ. ๒๕๖๖ - ๒๕๗๐)
สำหรับ โครงการที่เกินศักยภาพขององค์กรปกครองส่วนท้องถิ่น
องค์การบริหารส่วนตำบลสีดา อำเภอสีดา จังหวัดนครราชสีมา

ก. ยุทธศาสตร์จังหวัดที่ ๒ ยกกระดับสังคมให้เป็นเมืองน่าอยู่

ข. ยุทธศาสตร์การพัฒนาของ อปท. ในเขตจังหวัดนครราชสีมา ยุทธศาสตร์ที่ ๖ ด้านการพัฒนาโครงสร้างพื้นฐาน

ยุทธศาสตร์การพัฒนา อปท. ที่ ๑ ด้านโครงสร้างพื้นฐาน

➤ แผนงานอุตสาหกรรมและการโยธา

ที่	โครงการ	วัตถุประสงค์	เป้าหมาย (ผลผลิตของโครงการ)	พิกัดทาง ภูมิศาสตร์	งบประมาณ					ตัวชี้วัด (KPI)	ผลคาดว่าจะได้รับ	หน่วยงาน ที่รับผิดชอบหลัก
					๒๕๖๖	๒๕๖๗	๒๕๖๘	๒๕๖๙	๒๕๗๐			
๔	ปรับปรุงถนนผิวจราจรแอสฟัลท์ติกคอนกรีต (AC) เชื่อมระหว่างตำบลสายบ้านดอนโกย - บ้านหินแห่ ตำบลสีดา ถึง บ้านดอนเต็ง หมู่ที่ ๕ ตำบลหนองตาใหญ่	- เพื่อเป็นเส้นทางสัญจรเชื่อมระหว่างตำบล - เพื่อให้ผู้ใช้เส้นทางสัญจรได้รับความสะดวกรวดเร็ว - เพื่อพัฒนาด้านโครงสร้างพื้นฐานก่อให้เกิดประโยชน์สูงสุด - เพื่อเป็นเส้นทางปลอดภัย - เพื่อเป็นการยกระดับทางในการสัญจร	งานแอสฟัลท์ติกคอนกรีต (AC) ผิวจราจรขนาดกว้าง ๕ เมตร ยาว ๑,๐๐๐ เมตร หนา ๐.๐๕ เมตร หรือมีพื้นที่ถนนผิวจราจรแอสฟัลท์ติกคอนกรีตไม่น้อยกว่า ๕,๐๐๐ ตารางเมตร พร้อมงานตีเส้นจราจร	จุดเริ่มต้น ละติจูด : ๑๕.๕๘๑๕๕๗ ลองจิจูด : ๑๐๒.๕๘๑๕๘๙ จุดสิ้นสุด ละติจูด : ๑๕.๕๗๑๕๒๒ ลองจิจูด : ๑๐๒.๕๘๓๖๔๖	๒,๗๑๕,๐๐๐	๒,๗๑๕,๐๐๐	๒,๗๑๕,๐๐๐	๒,๗๑๕,๐๐๐	๒,๗๑๕,๐๐๐	พื้นที่ผิวถนนที่ก่อสร้าง	-เป็นเส้นทางสัญจรเชื่อมระหว่างตำบล -ผู้ใช้เส้นทางสัญจรได้รับความสะดวกรวดเร็ว -พัฒนาด้านโครงสร้างพื้นฐานก่อให้เกิดประโยชน์สูงสุด -เป็นเส้นทางปลอดภัย -เป็นการยกระดับทางในการสัญจร	สำนักงานการช่าง อบจ. นม

รายละเอียดโครงการพัฒนา
แผนพัฒนาท้องถิ่น (พ.ศ. ๒๕๖๖ - ๒๕๗๐)
สำหรับ โครงการที่เกี่วข้องกับขององค์กรปกครองส่วนท้องถิ่น
องค์การบริหารส่วนตำบลสีดา อำเภอสีดา จังหวัดนครราชสีมา

ก. ยุทธศาสตร์จังหวัดที่ ๒ ยกระดับสังคมให้เป็นเมืองน่าอยู่

ข. ยุทธศาสตร์การพัฒนาของ อปท. ในเขตจังหวัดนครราชสีมา ยุทธศาสตร์ที่ ๖ ด้านการพัฒนาโครงสร้างพื้นฐาน

ยุทธศาสตร์การพัฒนา อปท. ที่ ๑ ด้านโครงสร้างพื้นฐาน

➤ แผนงานอุตสาหกรรมและการโยธา

ที่	โครงการ	วัตถุประสงค์	เป้าหมาย (ผลผลิต ของ โครงการ)	พิกัดทาง ภูมิศาสตร์	งบประมาณและที่ผ่านมา					ตัวชี้วัด (KPI)	ผลที่คาดว่าจะได้รับ	หน่วยงาน รับผิดชอบ หลัก
					๒๕๖๖ (บาท)	๒๕๖๗ (บาท)	๒๕๖๘ (บาท)	๒๕๖๙ (บาท)	๒๕๗๐ (บาท)			
๕	ก่อสร้างถนนคอนกรีตเสริมเหล็ก สายบ้านหนองแก - บ้านหินแห่ ตำบลสีดา อำเภอสีดา จังหวัดนครราชสีมา เชื่อม บ้านดอนเต็ง หมู่ที่ ๕ ตำบลหนองตาดใหญ่	- เพื่อพัฒนาพื้นที่สาธารณะประโยชน์ให้เกิดประโยชน์สูงสุดแก่ท้องถิ่น - เพื่อเป็นถนนปลอดภัย มีความมั่นคงแข็งแรงและมีความปลอดภัยในชีวิตและทรัพย์สิน - เพื่อเป็นเส้นทางคมนาคมที่สัญจรได้สะดวก รวดเร็วสามารถย่นระยะทางในการสัญจร - เพื่อให้เกิดการกระตุ้นเศรษฐกิจ ชุมชนเกิดการจ้างงานในพื้นที่ - เพื่อเป็นเส้นทางขนส่งสินค้าทางการเกษตรสู่ตลาดกลาง	งานถนน ค.ส.ล. ขนาดกว้าง ๕ เมตร ยาว ๑,๗๐๐ เมตร หนา ๐.๑๕ เมตร หรือมีพื้นที่ถนน ค.ส.ล. ไม่น้อยกว่า ๘,๕๐๐ ตารางเมตร ที่ความหนา ๐.๑๕ เมตร ตามแบบ อบต.สีดา กำหนดงานในเส้นทางหินคลุก ๒ ช่วงทางกว้างข้างละ ๐.๕๐ เมตร หนา ๐.๑๕ เมตร ตามแบบ อบต.สีดา กำหนดงานป้ายบอกรายละเอียดโครงการ จำนวน ๑ ป้าย ตามแบบ อบต.สีดา กำหนด	จุดเริ่มต้น N๑๗๒๒๕๓๑ E๐๒๔๓๑๗๕ จุดสิ้นสุด N๑๗๒๓๖๐๒ E๐๒๔๑๑๑๙	๕,๓๕๑,๒๐๐	๕,๓๕๑,๒๐๐	๕,๓๕๑,๒๐๐	๕,๓๕๑,๒๐๐	๕,๓๕๑,๒๐๐	พื้นที่ ผิวถนนที่ ก่อสร้าง	-เป็นเส้นทางสัญจรเชื่อมระหว่างตำบล -ผู้ใช้เส้นทางสัญจรได้รับความสะดวก รวดเร็ว -พัฒนาด้านโครงสร้างพื้นฐานก่อให้เกิดประโยชน์สูงสุด -เป็นเส้นทางปลอดภัย -เป็นการย่นระยะทางในการสัญจร	สำนักงาน กองช่าง อบจ. นม

รายละเอียดโครงการพัฒนา
แผนพัฒนาท้องถิ่น (พ.ศ. ๒๕๖๖ - ๒๕๗๐)
สำหรับ โครงการที่เกี่วข้องกับขององค์กรปกครองส่วนท้องถิ่น
องค์การบริหารส่วนตำบลสีดา อำเภอสีดา จังหวัดนครราชสีมา

ก. ยุทธศาสตร์จังหวัดที่ ๒ ยกระดับสังคมให้เป็นเมืองน่าอยู่

ข. ยุทธศาสตร์การพัฒนาของ อปท. ในเขตจังหวัดนครราชสีมา ยุทธศาสตร์ที่ ๖ ด้านการพัฒนาโครงสร้างพื้นฐาน

ยุทธศาสตร์การพัฒนา อปท. ที่ ๑ ด้านโครงสร้างพื้นฐาน

➤ แผนงานอุตสาหกรรมและการโยธา

ที่	โครงการ	วัตถุประสงค์	เป้าหมาย (ผลผลิต ของ โครงการ)	พิกัดทาง ภูมิศาสตร์	งบประมาณและที่ผ่านมา					ตัวชี้วัด (KPI)	ผลที่คาดว่าจะได้รับ	หน่วยงาน รับผิดชอบ หลัก
					๒๕๖๖ (บาท)	๒๕๖๗ (บาท)	๒๕๖๘ (บาท)	๒๕๖๙ (บาท)	๒๕๗๐ (บาท)			
๖	ก่อสร้างถนนคอนกรีตเสริมเหล็ก สายบ้านดอนโกย - บ้านโนนเมือง ตำบลสีดา อำเภอสีดา จังหวัดนครราชสีมา เชื่อม ถนนในเขตเทศบาลตำบลสีดา อำเภอสีดา	- เพื่อพัฒนาพื้นที่สาธารณะประโยชน์ให้เกิดประโยชน์สูงสุดแก่ท้องถิ่น - เพื่อเป็นถนนปลอดภัย มีความมั่นคงแข็งแรงและมีความปลอดภัยในชีวิตและทรัพย์สิน - เพื่อเป็นเส้นทางคมนาคมที่สัญจรได้สะดวก รวดเร็ว สามารถย่นระยะทางในการสัญจร - เพื่อให้เกิดการกระตุ้นเศรษฐกิจ ชุมชนเกิดการจ้างงานในพื้นที่ - เพื่อเป็นเส้นทางขนส่งสินค้าทางการเกษตรสู่ตลาดกลาง	งานถนน ค.ส.ล. ขนาดกว้าง ๕ เมตร ยาว ๑,๐๓๐ เมตร หนา ๐.๑๕ เมตร หรือมีพื้นที่ถนน ค.ส.ล. ไม่น้อยกว่า ๕,๑๕๐ ตารางเมตร ที่ความหนา ๐.๑๕ เมตร ตามแบบอบต.สีดา กำหนดงานไหลทางหินคลุก ๒ ช่างทางกว้างข้างละ ๐.๕๐ เมตร ตามแบบอบต.สีดา กำหนดงานป้ายบอกรายละเอียดโครงการ จำนวน ๑ ป้าย ตามแบบอบต.สีดา กำหนด	จุดเริ่มต้น N๑๗๒๔๐๒๑ E๐๒๓๘๗๖๖ จุดสิ้นสุด N๑๗๒๓๒๑๖ E๐๒๓๘๕๑๙	๓,๒๔๒,๒๐๐	๓,๒๔๒,๒๐๐	๓,๒๔๒,๒๐๐	๓,๒๔๒,๒๐๐	๓,๒๔๒,๒๐๐	พื้นที่ ผิวถนนที่ ก่อสร้าง	-เป็นเส้นทางสัญจรเชื่อมระหว่างตำบล -ผู้ใช้เส้นทางสัญจรได้รับความสะดวก รวดเร็ว -พัฒนาด้านโครงสร้างพื้นฐานก่อให้เกิดประโยชน์สูงสุด -เป็นเส้นทางปลอดภัย -เป็นการย่นระยะทางในการสัญจร	สำนักงาน กองช่าง อบจ. นม

รายละเอียดโครงการพัฒนา
แผนพัฒนาท้องถิ่น (พ.ศ. ๒๕๖๖ - ๒๕๗๐)
สำหรับ โครงการที่เกี่วข้องกับขององค์กรปกครองส่วนท้องถิ่น
องค์การบริหารส่วนตำบลสีดา อำเภอสีดา จังหวัดนครราชสีมา

ก. ยุทธศาสตร์จังหวัดที่ ๒ ยกระดับสังคมให้เป็นเมืองน่าอยู่

ข. ยุทธศาสตร์การพัฒนาของ อปท. ในเขตจังหวัดนครราชสีมา ยุทธศาสตร์ที่ ๖ ด้านการพัฒนาโครงสร้างพื้นฐาน

ยุทธศาสตร์การพัฒนา อปท. ที่ ๑ ด้านโครงสร้างพื้นฐาน

➤ แผนงานอุตสาหกรรมและการโยธา

ที่	โครงการ	วัตถุประสงค์	เป้าหมาย (ผลผลิต ของ โครงการ)	พิกัดทาง ภูมิศาสตร์	งบประมาณและที่ผ่านมา					ตัวชี้วัด (KPI)	ผลที่คาดว่าจะได้รับ	หน่วยงาน รับผิดชอบ หลัก
					๒๕๖๖ (บาท)	๒๕๖๗ (บาท)	๒๕๖๘ (บาท)	๒๕๖๙ (บาท)	๒๕๗๐ (บาท)			
๗	ก่อสร้างถนน ค.ส.ล. เชื่อมระหว่างตำบลสาย บ้านถนนหักเชื่อม ระหว่างบ้านหนองแก- บ้านหินแห่ หมู่ที่ ๘ ตำบลสีดา ถึง บ้าน ดอนเต็ง หมู่ที่ ๕ ตำบลหนองตาใหญ่	-เพื่อพัฒนาเส้นทาง สัญจรให้ได้ตาม มาตรฐาน -เพื่อเป็นเส้นทางที่ ปลอดภัย -เพื่อเป็นเส้นทาง คมนาคมที่สามารถ สัญจรได้สะดวก รวดเร็ว -เพื่อเป็นเส้นทางขนส่ง สินค้าทางการเกษตร -เพื่อลดปัญหาอุบัติเหตุ ทางถนนให้มีความ ปลอดภัยในชีวิตและ ทรัพย์สิน	งานก่อสร้างท่อ ลอดเหลี่ยม ค.ส.ล. ขนาด ๑.๘๐X ๑.๘๐ เมตร ๕ ช่อง ความยาว ๖ เมตร งานป้าย บอก รายละเอียด โครงการ จำนวน ๑ป้าย ตามแบบ อบต. สีดา กำหนด	จุดเริ่มต้น N๑๗๒๒๑๑๔ E๐๒๓๙๒๙๖	๗๖๖,๐๐๐	๗๖๖,๐๐๐	๗๖๖,๐๐๐	๗๖๖,๐๐๐	๗๖๖,๐๐๐	พื้นที่ ผิวถนน ที่ ก่อสร้าง	-เป็นเส้นทางสัญจร เชื่อมระหว่างตำบล -ผู้ใช้เส้นทางสัญจรได้รับ ความสะดวก รวดเร็ว -พัฒนาด้านโครงสร้าง พื้นฐานก่อให้เกิด ประโยชน์สูงสุด -เป็นเส้นทางปลอดภัย -เป็นการยกระดับทางใน การสัญจร	สำนักงาน กองช่าง อบจ. นม

ส่วนที่ ๔

การติดตามและประเมินผล

๔.๑ การติดตามและประเมินผลยุทธศาสตร์

การติดตามและประเมินผลยุทธศาสตร์ขององค์การบริหารส่วนตำบลสีดา โดยดำเนินการตามระเบียบกระทรวงมหาดไทย ว่าด้วยการจัดทำแผนขององค์กรปกครองส่วนท้องถิ่น พ.ศ. ๒๕๔๘ รวมทั้งแก้ไขเพิ่มเติมถึง (ฉบับที่๓) พ.ศ. ๒๕๖๑ ข้อ ๒๙ และตามหนังสือกระทรวงมหาดไทย ที่ มท ๐๘๑๐.๓/ว๖๐๔๖ ลงวันที่ ๑๙ ตุลาคม ๒๕๖๑ เป็นแบบที่กำหนดให้คณะกรรมการติดตามและประเมินผลแผนพัฒนาท้องถิ่น ดำเนินการให้คะแนนตามเกณฑ์ที่กำหนดไว้ ซึ่งเป็นส่วนหนึ่งของการติดตามและประเมินผลแผนพัฒนา โดยดำเนินการให้แล้วเสร็จภายในหกสิบวัน นับแต่วันที่ประกาศใช้งบประมาณรายจ่าย มีรายละเอียดดังนี้

๑.แนวทางการพิจารณาการติดตามและประเมินผลยุทธศาสตร์เพื่อความสอดคล้องแผนพัฒนาท้องถิ่น ประกอบด้วย

- ๑.๑ ข้อมูลสภาพทั่วไปและข้อมูลพื้นฐานขององค์กรปกครองส่วนท้องถิ่น ๒๐ คะแนน
- ๑.๒ การวิเคราะห์สถานการณ์และศักยภาพ ๒๐ คะแนน
- ๑.๓ ยุทธศาสตร์ ๖๐ คะแนน ประกอบด้วย

- (๑) ยุทธศาสตร์ขององค์กรปกครองส่วนท้องถิ่น ๑๐ คะแนน
- (๒) ยุทธศาสตร์ขององค์กรปกครองส่วนท้องถิ่นในเขตจังหวัด ๑๐ คะแนน
- (๓) ยุทธศาสตร์จังหวัด ๑๐ คะแนน
- (๔) วิสัยทัศน์ ๕ คะแนน
- (๕) กลยุทธ์ ๕ คะแนน
- (๖) เป้าประสงค์ของแต่ละประเด็นกลยุทธ์ ๕ คะแนน
- (๗) จุดยืนทางยุทธศาสตร์ ๕ คะแนน
- (๘) แผนงาน ๕ คะแนน
- (๙) ความเชื่อมโยงของยุทธศาสตร์ในภาพรวม ๕ คะแนน

คะแนนรวม ๑๐๐ คะแนน เกณฑ์ที่ควรได้เพื่อให้เกิดความสอดคล้องและขับเคลื่อนการพัฒนาท้องถิ่นขององค์กรปกครองส่วนท้องถิ่น ไม่น้อยกว่าร้อยละ ๘๐ (๘๐ คะแนน)

๒. แนวทางการพิจารณาการติดตามและประเมินผลโครงการเพื่อความสอดคล้องแผนพัฒนาท้องถิ่น ประกอบด้วย

- ๒.๑ การสรุปสถานการณ์การพัฒนา ๑๐ คะแนน
- ๒.๒ การประเมินผลการนำแผนพัฒนาท้องถิ่นไปปฏิบัติในเชิงปริมาณ ๑๐ คะแนน
- ๒.๓ การประเมินผลการนำแผนพัฒนาท้องถิ่นไปปฏิบัติในเชิงคุณภาพ ๑๐ คะแนน
- ๒.๔ แผนงานและยุทธศาสตร์การพัฒนา ๑๐ คะแนน
- ๒.๕ โครงการพัฒนา ๖๐ คะแนน ประกอบด้วย

- (๑) ความชัดเจนของชื่อโครงการ ๕ คะแนน
- (๒) กำหนดวัตถุประสงค์สอดคล้องกับโครงการ ๕ คะแนน
- (๓) เป้าหมาย (ผลผลิตของโครงการ) มีความชัดเจนนำไปสู่การตั้งงบประมาณได้ถูกต้อง ๕ คะแนน
- (๔) โครงการมีความสอดคล้องกับแผนยุทธศาสตร์ชาติ ๒๐ ปี ๕ คะแนน
- (๕) เป้าหมาย (ผลผลิตของโครงการ) มีความสอดคล้องกับแผนพัฒนาเศรษฐกิจและสังคมแห่งชาติ ฉบับที่ ๑๒ ๕

คะแนน

- (๖) โครงการมีความสอดคล้องกับ Thailand ๔.๐ ๕ คะแนน
- (๗) โครงการสอดคล้องกับยุทธศาสตร์จังหวัด ๕ คะแนน

(๘) โครงการแก้ไขปัญหาคาความยากจนหรือการเสริมสร้างให้ประเทศชาติมั่นคง มั่งคั่ง ยั่งยืน ภายใต้หลักประชารัฐ

๕ คะแนน

(๙) งบประมาณ มีความสอดคล้องกับเป้าหมาย (ผลผลิตโครงการ) ๕ คะแนน

(๑๐) มีการประมาณการราคาถูกต้องตามหลักวิธีการงบประมาณ ๕ คะแนน

(๑๑) มีการกำหนดตัวชี้วัด (KPI) และสอดคล้องกับวัตถุประสงค์และผลที่คาดว่าจะได้รับ ๕ คะแนน

(๑๒) ผลที่คาดว่าจะได้รับ สอดคล้องกับวัตถุประสงค์ ๕ คะแนน

คะแนนรวม ๑๐๐ คะแนน เกณฑ์ที่ควรได้เพื่อให้เกิดความสอดคล้องและขับเคลื่อนการพัฒนาท้องถิ่นขององค์กรปกครองส่วนท้องถิ่น ไม่น้อยกว่าร้อยละ ๘๐ (๘๐ คะแนน)

๔.๒ การติดตามและประเมินผลโครงการ

การติดตามและประเมินผลโครงการ นอกจากจะอาศัยอำนาจตามระเบียบกระทรวงมหาดไทย ว่าด้วยการจัดทำแผนขององค์กรปกครองส่วนท้องถิ่น พ.ศ. แก้ไขเพิ่มเติมถึง(ฉบับที่๓) พ.ศ. ๒๕๖๑ ข้อ ๒๙ และตามหนังสือกระทรวงมหาดไทย ที่ มท ๐๘๑๐.๓/ว๖๐๔๖ ลงวันที่ ๑๙ ตุลาคม ๒๕๖๑ อย่างไรก็ตามแนวทางและวิธีการในการติดตามและประเมินผลแผนพัฒนานั้น ตามระเบียบกระทรวงมหาดไทยว่าด้วยการจัดทำแผนพัฒนาขององค์กรปกครองส่วนท้องถิ่น (ฉบับที่ ๓) พ.ศ. ๒๕๖๑ ข้อ ๑๒,๑๓ และข้อ ๒๙ ซึ่งกำหนดให้คณะกรรมการติดตามและประเมินผลแผนพัฒนา มีอำนาจหน้าที่ ในการกำหนดแนวทาง วิธีการในการติดตามและประเมินผลแผนพัฒนา และดำเนินการติดตามและประเมินผลแผนพัฒนาตามแนวทางและวิธีการที่ได้กำหนดไว้ ตลอดจนรายงานผลและเสนอความเห็นซึ่งได้ จากการติดตาม และประเมินผลแผนพัฒนาต่อผู้บริหารท้องถิ่น เพื่อให้ผู้บริหารท้องถิ่นเสนอต่อสภาท้องถิ่น และคณะกรรมการพัฒนา พร้อมทั้งประกาศ ผลการติดตามและประเมินผลแผนพัฒนาให้ประชาชนในท้องถิ่นทราบในที่เปิดเผยภายในสิบห้าวันนับแต่วันรายงานผลและเสนอความเห็นดังกล่าวและต้องปิดประกาศไว้เป็นระยะเวลาไม่น้อยกว่าสามสิบวันโดยอย่างน้อยปีละหนึ่งครั้งภายในเดือนธันวาคมของทุกปี

๔.๓ สรุปผลการพัฒนาท้องถิ่น จากแผนพัฒนาท้องถิ่น (พ.ศ. ๒๕๖๑ – ๒๕๖๕)

๓.๑ การวัดผลในเชิงปริมาณและคุณภาพ

เชิงปริมาณ

การวัดผลเชิงปริมาณที่ผ่านมาองค์การบริหารส่วนตำบลสีดา ได้ดำเนินการโดยใช้แบบสำหรับการวัดผลการติดตามและประเมินผลแบบการประเมินตนเอง และ ใช้ระบบสารสนเทศเพื่อการวางแผน (E-Plan) ในการวัดผล ซึ่งที่ผ่านมาอยู่ในระดับพอใช้ โดยเฉลี่ยแล้วผลสำเร็จในการวางแผนพัฒนาท้องถิ่นจนนำไปสู่การปฏิบัติในร้อยละ ๖๕-๗๕ ของโครงการทั้งหมด

เชิงคุณภาพ

การจัดทำแผนพัฒนาขององค์การบริหารส่วนตำบลสีดา ยังคงมุ่งเน้นทางด้านการพัฒนาในแต่ละยุทธศาสตร์ โดยน้อมนำหลักปรัชญาของเศรษฐกิจพอเพียงมาปรับใช้ในการพัฒนาท้องถิ่น ให้เกิดการพัฒนาในบนความพอเพียงพอประมาณ มีความสอดคล้องอย่างมีเหตุผล อย่างสมดุล ภายใต้ความรู้และเป็นอย่างดีมีคุณธรรมจรรยา ทั้งนี้มุ่งการพัฒนาที่ไม่ทำลายวัฒนธรรม ดั้งเดิมของชุมชนท้องถิ่น รวมทั้งมุ่งสร้างให้ชุมชนและท้องถิ่นมีความเข้มแข็งสามารถจัดการตนเองได้ โดยเทศบาลตำบลเวียงตาลเข้าไปสนับสนุนและขับเคลื่อนอย่างเป็นรูปธรรม อย่างไรก็ตามการพัฒนาท้องถิ่นขององค์การบริหารส่วนตำบลสีดาได้ให้ความสำคัญกับการพัฒนาเครือข่ายภายในชุมชนท้องถิ่น และภายนอกท้องถิ่น

๔.๔ ข้อเสนอแนะในการจัดทำแผนพัฒนาท้องถิ่นในอนาคต

๔.๑ ผลกระทบนำไปสู่ออนาคต

แผนพัฒนาท้องถิ่น ขาดความคล่องตัวเนื่องจากการพัฒนาท้องถิ่นได้กำหนดรูปแบบให้เป็นรูปแบบการเพิ่มเติม หรือเปลี่ยนแปลงแผนเป็นแบบยาก ซึ่งไม่สอดคล้องกับบริบทท้องถิ่นซึ่งมีความเคลื่อนไหวตลอดเวลา ทั้งปัจจัยด้านการเมือง สังคม สิ่งแวดล้อม และเศรษฐกิจ การกำหนดรูปแบบ การเพิ่มเติมหรือเปลี่ยนแปลงที่ต้องใช้เวลาและกระบวนการที่ยากจึงทำให้ปัญหาเร่งด่วนไม่สามารถตอบสนองปัญหาความต้องการของประชาชนได้อย่างทันท่วงที ซึ่งอาจทำให้ประชาชนเกิดความเดือดร้อนและส่งผลกระทบต่อการพัฒนาท้องถิ่นในภาพรวมได้

๔.๒ ข้อสังเกต ข้อเสนอแนะ ผลจากการพัฒนา

๑. ควรพัฒนางานแผนพัฒนาท้องถิ่นให้เป็นรูปธรรม สามารถ นำไปสู่การปฏิบัติ
๒. ผู้บริหารและเจ้าหน้าที่ต้องให้ความสำคัญกับการจัดทำแผนพัฒนาท้องถิ่นอย่างจริงจัง และพยายามทำให้แผนพัฒนาท้องถิ่นประสบความสำเร็จตามที่ตั้งเป้าหมายไว้
๓. ควรพัฒนาระบบการจัดทำแผนพัฒนาท้องถิ่นและระบบงบประมาณ การเงิน การคลัง เพื่อให้การจัดทำแผนพัฒนาท้องถิ่นบรรลุวัตถุประสงค์
๔. ปัจจัยด้านงบประมาณ ส่งผลต่อการจัดทำและขับเคลื่อนยุทธศาสตร์ให้เกิดผลสัมฤทธิ์ ยิ่งขึ้น โดยจะส่งผลดีในแง่การดำเนินงานตามยุทธศาสตร์
๕. การบูรณาการแผนพัฒนาขององค์กรปกครองส่วนท้องถิ่น ส่วนราชการควรปรับให้ สอดคล้องคู่ขนาน เพื่อเชื่อมโยงงานและงบประมาณได้จริงในทางปฏิบัติ
๖. ควรปรับโครงสร้างการบริหารงานให้เหมาะสมกับบริบทของงาน
