

ส่วนที่ ๑ สภาพทั่วไปและข้อมูลพื้นฐาน

๑. ด้านกายภาพ

๑.๑ ทำเลที่ตั้ง

องค์การบริหารส่วนตำบลสีดาตั้งอยู่เลขที่ ๔๔ หมู่ ๔ บ้านเก่า ตำบลสีดา อำเภอสีดา จังหวัดนครราชสีมา ติดทางหลวงแผ่นดินหมายเลข ๒๐๒ (บัวใหญ่ – ประทาย) มีเนื้อที่ตามประกาศกระทรวงมหาดไทยประมาณ ๑๖,๗๗๒ ไร่ หรือประมาณ ๒๗ ตารางกิโลเมตร อาณาเขตพื้นที่ติดท้องถิ่นใกล้เคียง ดังนี้

ทิศเหนือ	จรด	ตำบลหนองตาโตใหญ่	อำเภอสีดา	จังหวัดนครราชสีมา
ทิศใต้	จรด	ตำบลโพหนอง	อำเภอสีดา	จังหวัดนครราชสีมา
ทิศตะวันออก	จรด	ตำบลกระทุ่มราย	อำเภอประทาย	จังหวัดนครราชสีมา
ทิศตะวันตก	จรด	ตำบลสามเมือง	อำเภอสีดา	จังหวัดนครราชสีมา

๑.๒ ลักษณะภูมิประเทศ

ลักษณะภูมิประเทศตำบลสีดา มีลักษณะเป็นที่ราบสูง โดยอยู่สูงจากระดับน้ำทะเลประมาณ ๑๖๐ - ๑๗๐ เมตร ซึ่งจุดสูงสุดอยู่ทางทิศตะวันออกเฉียงเหนือของตำบล บริเวณบ้านดอนตู , บ้านหินแห่ บริเวณต่ำสุดอยู่ที่ บ้านเก่า ๔ , บ้านหญ้าคา ๕ โดยมีความลาดเอียงเทจากทิศเหนือลงสู่ทิศใต้

๑.๓ ลักษณะภูมิอากาศ

ภูมิอากาศโดยทั่วไปของตำบลสีดาเป็นอากาศร้อนชื้น ประกอบด้วย ๓ ฤดู คือ

ฤดูร้อน	เริ่มตั้งแต่เดือนกุมภาพันธ์ ถึงเดือนพฤษภาคม
ฤดูฝน	เริ่มตั้งแต่เดือนพฤษภาคม ถึงเดือนตุลาคม
ฤดูหนาว	เริ่มตั้งแต่เดือนตุลาคม ถึงเดือนกุมภาพันธ์

๑.๔ ลักษณะของดิน

ลักษณะสภาพดินส่วนใหญ่ของตำบลสีดาเป็นดินร่วนปนทราย

๒. ด้านการเมือง/การปกครอง

๒.๑ เขตการปกครอง

ตำบลสีดา มีหมู่บ้านทั้งหมดจำนวน ๑๑ หมู่บ้าน อยู่ในเขตรับผิดชอบขององค์การบริหารส่วนตำบลสีดาทั้งหมด ๑๐ หมู่บ้าน (นอกเขตเทศบาลบางส่วน ๑ หมู่บ้าน) ได้แก่

หมู่ที่ ๑	บ้านสีดา(บางส่วน)
หมู่ที่ ๓	บ้านโนนเมือง
หมู่ที่ ๔	บ้านเก่า
หมู่ที่ ๕	บ้านหญ้าคา
หมู่ที่ ๖	บ้านหนองแก
หมู่ที่ ๗	บ้านดอนตู
หมู่ที่ ๘	บ้านหินแห่
หมู่ที่ ๙	บ้านถนนหัก
หมู่ที่ ๑๐	บ้านดอนไก่อ
หมู่ที่ ๑๑	บ้านหนองไขไต้

๒.๒ การเลือกตั้ง

การเลือกตั้งผู้บริหารและสมาชิกสภาองค์การบริหารส่วนตำบล ตามพระราชบัญญัติสภาตำบลและองค์การบริหารส่วนตำบล พ.ศ.๒๕๓๗ และที่แก้ไขเพิ่มเติมถึงปัจจุบัน มีจำนวน ๙ หมู่บ้าน หากมีการเลือกตั้งจะมีผู้บริหาร

ท้องถิ่น(นายกองค์การบริหารส่วนตำบล) จำนวน ๑ คน จะมีสมาชิกสภาองค์การบริหารส่วนตำบล หมู่บ้านละ ๑ คน ๙ หมู่บ้าน รวมเป็น ๙ คน

๓. ประชากร

๓.๑ ข้อมูลเกี่ยวกับประชากร

ประชากรในตำบลสีดา มีจำนวนทั้งสิ้น ๓,๓๐๐ คน แยกเป็นชายจำนวน ๑,๖๕๔ คน หญิง ๑,๖๔๖ คน จำนวนครัวเรือนทั้งสิ้น ๙๑๘ ครัวเรือน แยกเป็น

หมู่ที่	บ้าน	จำนวนประชากรชาย	จำนวนประชากรหญิง	รวม	จำนวนครัวเรือน
๑	สีดา	๗	๖	๑๒	๕
๓	โนนเมือง	๙๒	๙๔	๑๘๖	๕๖
๔	เก่า	๑๐๕	๑๔๐	๒๔๕	๘๗
๕	หญ้าคา	๒๘๓	๒๖๘	๕๕๑	๑๓๓
๖	หนองแก	๑๑๑	๙๓	๒๐๔	๔๗
๗	ดอนตู	๑๒๔	๑๑๑	๒๓๕	๕๖
๘	หินแห่	๒๔๐	๒๔๔	๔๘๔	๑๓๗
๙	ถนนหัก	๒๕๐	๒๒๓	๔๗๓	๑๒๒
๑๐	ดอนโกย	๓๐๕	๓๑๒	๖๑๗	๑๙๐
๑๑	หนองไข้เหี้ย	๑๓๗	๑๕๕	๒๙๒	๘๕
รวม		๑,๖๕๔	๑,๖๔๖	๓,๓๐๐	๙๑๘

๓.๒ ช่วงอายุและจำนวนประชากร

กลุ่มอายุ	จำนวนประชากร		
	ชาย	หญิง	รวม
น้อยกว่า ๑๘ ปี	๓๓๖	๒๙๗	๖๓๓
๑๘ - ๖๐ ปี	๑,๐๕๙	๑,๐๒๑	๒,๐๘๐
มากกว่า ๖๐ ปี	๒๕๙	๓๒๘	๕๘๗

๔. สภาพทางสังคม

๔.๑ การศึกษา

- โรงเรียนประถมศึกษา จำนวน ๒ แห่ง (สังกัดเขตพื้นที่การศึกษา เขต ๖)
- ศูนย์พัฒนาเด็กเล็ก จำนวน ๓ แห่ง (สังกัดองค์การบริหารส่วนตำบลสีดา)
- ที่อ่านหนังสือพิมพ์ จำนวน ๙ แห่ง (๙ หมู่บ้าน)

☆ โรงเรียนประถมศึกษา

โรงเรียน	จำนวนนักเรียน		รวม (คน)
	ก่อนประถม (คน)	ป. ๑ - ป. ๖ (คน)	
๑. โรงเรียนวัดบ้านหินแห่	๒๒	๘๓	๑๐๕
๒. โรงเรียนวัดบ้านดอนโกย	๑๖	๒๘	๔๔

☆ ศูนย์พัฒนาเด็กเล็ก

ศูนย์พัฒนาเด็กเล็ก	จำนวนนักเรียน (คน)
๑ ศูนย์พัฒนาเด็กเล็กบ้านถนนหัก	๒๕
๒ ศูนย์พัฒนาเด็กเล็กบ้านดอนไก่อย	๘
๓. ศูนย์พัฒนาเด็กเล็กบ้านหญ้าคา	๑๒

๔.๒ สาธารณสุข

สถานีอนามัยประจำตำบล จำนวน ๑ แห่ง และอัตรการมี / การใช้ส้วม ร้อยละ ๑๐๐

๔.๓ อาชญากรรม

ตำบลสีดาอยู่ในเขตพื้นที่รับผิดชอบของสถานีตำรวจภูธรสีดาประกอบด้วยแต่ละหมู่บ้าน มีอาสาสมัครตำรวจบ้าน ชูรักษาความสงบหมู่บ้าน คอยเป็นกำลังสำคัญในการแจ้งเบาะแสและข้อมูลข่าวสารให้กับทางราชการทราบอยู่ตลอดเวลาทำให้ปัญหาอาชญากรรมในพื้นที่อยู่ในระดับน้อย

๔.๔ ยาเสพติด

ตำบลสีดาเป็นพื้นที่อยู่ในความรับผิดชอบของสถานีตำรวจภูธรสีดา ซึ่งคอยสอดส่องดูแลและหาเบาะแสผู้กระทำผิดอยู่เป็นประจำ ประกอบกับแต่ละชุมชนมีอาสาสมัครตำรวจบ้าน ชูรักษาความสงบหมู่บ้าน คอยเป็นกำลังสำคัญในการแจ้งเบาะแสและข้อมูลข่าวสารให้กับทางราชการทำให้ปัญหายาเสพติดเบาบาง

๔.๕ การสังคมสงเคราะห์

องค์การบริหารส่วนตำบลสีดา ได้ดำเนินการด้านสังคมสงเคราะห์ ดำเนินการจ่ายเบี้ยยังชีพให้กับผู้สูงอายุ ผู้พิการ และผู้ป่วยเอดส์ รับลงทะเบียนและประสานโครงการเงินอุดหนุนเพื่อการเลี้ยงดูเด็กแรกเกิด

๕.ระบบบริการพื้นฐาน

๕.๑ การคมนาคมขนส่ง

สภาพถนนที่ใช้สัญจรไป - มาระหว่างหมู่บ้านและอำเภอ มีลักษณะเป็นถนน ค.ส.ล. ถนนลูกรังและถนนดิน เส้นทางที่สะดวก คือ เส้นทางหลวงแผ่นดินหมายเลข ๒๐๒ (บัวใหญ่ - ประทาย) และทางหลวงแผ่นดินหมายเลข ๒ (ถนนมิตรภาพ)

จำนวนถนนลูกรัง	๖	สาย	
จำนวนถนนลาดยาง	๒	สาย	
จำนวนถนนคอนกรีต	๙	สาย	
จำนวนถนนอื่นๆ	๙	สาย	

๕.๒ การไฟฟ้า

ไฟฟ้าเข้าถึงทุกหมู่บ้าน จำนวน ๙๑๘ คร้วเรือน ครอบคลุมทุกครัวเรือน

๕.๓ การประปา

ระบบประปาหมู่บ้าน จำนวน ๙ หมู่บ้าน

๕.๔ โทรศัพท์

ปัจจุบันทุกหมู่บ้าน ใช้โทรศัพท์เคลื่อนที่เป็นส่วนใหญ่

- โทรศัพท์สาธารณะ - แห่ง
- สถานีโทรคมนาคมอื่น ๆ - แห่ง

๕.๕ ไปรษณีย์หรือการสื่อสารหรือการขนส่ง และวัสดุ ครุภัณฑ์

ที่ทำการไปรษณีย์ที่ใกล้ที่สุด ได้แก่ ไปรษณีย์สีดา ตั้งอยู่ ตำบลโพหนอง อำเภอสีดา จังหวัดนครราชสีมา ห่างจากตำบลสีดา ประมาณ ๕ กิโลเมตร

๖. ระบบเศรษฐกิจ

๖.๑ การเกษตร

เขตพื้นที่องค์การบริหารส่วนตำบลสีดา ประชากรส่วนใหญ่อาชีพเกษตรกรรม (ทำนา) เป็นอาชีพหลัก รายได้เฉลี่ยในการประกอบอาชีพเกษตรกรรมของประชากร แยกตามหมู่บ้านได้ดังนี้

หมู่ที่	บ้าน	รายได้เฉลี่ยต่อคนต่อปี (บาท)
๓	โนนเมือง	๘๙,๐๐๐
๔	เก่า	๖๓,๐๐๐
๕	หญ้าคา	๖๔,๐๐๐
๖	หนองแก	๓๖,๐๐๐
๗	ดอนตู	๑๖๔,๐๐๐
๘	หินแห่	๗๕,๐๐๐
๙	ถนนหัก	๑๘๘,๐๐๐
๑๐	ดอนโก่ย	๗๒,๐๐๐
๑๑	หนองไข่มุข	๑๕๖,๐๐๐
รายได้เฉลี่ยต่อคนต่อปีของประชากรในพื้นที่		๙๙,๐๐๐

๖.๒ การประมง

-

๖.๓ การปศุสัตว์

ตำบลสีดา มีการปศุสัตว์ คือการเลี้ยงโค การเลี้ยงกระบือ และการเลี้ยงสุกร

๖.๔ การบริการ

☆ หน่วยธุรกิจในเขตองค์การบริหารส่วนตำบลสีดา

- ปั้มน้ำมัน จำนวน ๑ แห่ง
- โรงสีขนาดเล็ก จำนวน ๗ แห่ง
- ร้านค้า จำนวน ๓๕ แห่ง
- ร้านค้าศูนย์สาธิต จำนวน ๒ แห่ง
- ร้านบริการทำผม เสริมสวย จำนวน ๑ แห่ง

๖.๕ การท่องเที่ยว

สวนสาธารณะบ่อไก่แก้ว ตั้งอยู่หมู่ที่ ๑๐ บ้านดอนโก่ย ตำบลสีดา

๖.๖ อุตสาหกรรม

ห้างหุ้นส่วนจำกัดตงเปาสตีล ตั้งอยู่หมู่ที่ ๑๑ บ้านหนองไข่มุข ตำบลสีดา

๖.๗ การพาณิชย์และกลุ่มอาชีพ

- กลุ่มทอผ้า จำนวน ๕ กลุ่ม
- กลุ่มพัฒนาอาชีพขนมโบราณ จำนวน ๑ กลุ่ม
- กลุ่มขนมไทย จำนวน ๑ กลุ่ม
- กลุ่มร้อยมาลัย จำนวน ๑ กลุ่ม
- กลุ่มทอเสื่อ จำนวน ๑ กลุ่ม
- กลุ่มปุ๋ยชีวภาพ จำนวน ๑ กลุ่ม
- กลุ่มอาชีพโฮมสเตย์ จำนวน ๑ กลุ่ม
- กลุ่มจักสานเส้นพลาสติก จำนวน ๑ กลุ่ม
- กลุ่มนวดแผนไทย จำนวน ๑ กลุ่ม
- กลุ่มดอกไม้จันทร์ จำนวน ๑ กลุ่ม
- กลุ่มทอเสื่อ จำนวน ๑ กลุ่ม
- กลุ่มปุ๋ยชีวภาพ จำนวน ๑ กลุ่ม

๖.๘ แร่งงาน

ประชาชนส่วนใหญ่ประมาณร้อยละ ๘๐ ประกอบอาชีพเกษตรกรรม ที่เหลือประกอบอาชีพส่วนตัว
รับจ้าง

๗.ศาสนา ประเพณี วัฒนธรรม

๗.๑ การนับถือศาสนา

- วัด / สำนักสงฆ์ จำนวน ๘ แห่ง

๗.๒ ประเพณีและงานประจำปี

- ช่วงเดือนเมษายน งานประเพณีแห่ช้างบ่อไก่แก้ว

๗.๓ ภูมิปัญญาท้องถิ่น ภาษาถิ่น

☆ ภูมิปัญญาท้องถิ่นที่โดดเด่น คือ

- กลุ่มพัฒนาอาชีพชนมโบราณ บ้านโนนเมือง หมู่ที่ ๓
- กลุ่มอาชีพทอผ้า

☆ ภาษาถิ่น คือ

- ภาษาไทยโคราช หมู่ที่ ๓ และ หมู่ที่ ๔
- ภาษาอีสาน หมู่ที่ ๕ - หมู่ที่ ๑๑

๗.๔ สินค้าพื้นเมืองและของที่ระลึก

☆ สินค้าพื้นเมืองที่โดดเด่น คือ

- กลุ่มพัฒนาอาชีพชนมโบราณ บ้านโนนเมือง หมู่ที่ ๓
- กลุ่มอาชีพทอผ้า บ้านหญ้าคา บ้านหนองแก บ้านหนองไข้เหี้ย บ้านถนนหัก บ้านหินแห่

๘.ทรัพยากรธรรมชาติ

๘.๑ น้ำ

แหล่งน้ำธรรมชาติ

- ลำน้ำห้วย จำนวน ๕ แห่ง
- บึง , หนองและอื่น ๆ จำนวน ๑๖ แห่ง

แหล่งน้ำที่สร้างขึ้น

- ฝาย ๙ แห่ง
- บ่อบาดาล ๑๙ แห่ง
- ประปาหมู่บ้าน ๙ แห่ง

๘.๒ ป่าไม้

ทรัพยากรป่าไม้เบาบางมาก มีทรัพยากรป่าไม้ในเขตพื้นที่สาธารณะจำนวน ๑ แห่ง อยู่ในเขตบ้าน
หินแห่ หมู่ที่ ๘ มีเนื้อที่ประมาณ ๙๘ ไร่ และกินเนื้อที่สาธารณะโคกท่าเล หมู่ที่ ๔ ตำบลหนองตาตใหญ่

๘.๓ ภูเขา

ในพื้นที่ไม่มีภูเขา

๘.๔ คุณภาพของทรัพยากรธรรมชาติ

ในพื้นที่ไม่มีแหล่งทรัพยากรธรรมชาติ

ส่วนที่ ๒

ยุทธศาสตร์องค์กรปกครองส่วนท้องถิ่น

๑. ความสัมพันธ์ระหว่างแผนพัฒนาระดับมหภาค

๑.๑ แผนยุทธศาสตร์ชาติ ๒๐ ปี

การจัดทำแผนพัฒนาของอปต.จะต้องมีความสัมพันธ์ระหว่างแผนยุทธศาสตร์ชาติเพื่อขับเคลื่อน การพัฒนา ประเทศไปสู่ความมั่นคง มั่งคั่งและยั่งยืน โดยแผนยุทธศาสตร์ชาติ ๒๐ ปี ของประเทศไทยกำลังอยู่ระหว่างการเสนอร่าง กรอบยุทธศาสตร์ชาติต่อที่ประชุมคณะกรรมการจัดทำยุทธศาสตร์ชาติ ซึ่งขณะนี้อยู่ระหว่างการดำเนินการปรับปรุงร่าง กรอบยุทธศาสตร์ชาติตามมติที่ประชุมคณะกรรมการจัดทำร่างยุทธศาสตร์ชาติ โดยร่างกรอบยุทธศาสตร์ชาติ ๒๐ ปี (พ.ศ.๒๕๖๐ – ๒๕๗๙) สรุปย่อได้ ดังนี้

ยุทธศาสตร์ชาติ : กรอบการพัฒนาระยะยาว

เพื่อให้บรรลุวิสัยทัศน์
“ประเทศมีความมั่นคง มั่งคั่ง ยั่งยืน เป็นประเทศพัฒนาแล้ว
ด้วยการพัฒนาตามปรัชญาของเศรษฐกิจพอเพียง”
 นำไปสู่การพัฒนาให้คนไทยมีความสุข
 และตอบสนองต่อการบรรลุ
 ซึ่งผลประโยชน์แห่งชาติ ในการที่จะพัฒนาคุณภาพชีวิต
 สร้างรายได้ระดับสูงเป็นประเทศพัฒนาแล้ว และสร้าง
 ความสุขของคนไทย **สังคมมีความมั่นคง เสมอภาคและ**
เป็นธรรม ประเทศสามารถแข่งขันได้ในระบบเศรษฐกิจ



ความเชื่อมโยงของยุทธศาสตร์ชาติกับแผนในระดับต่างๆ

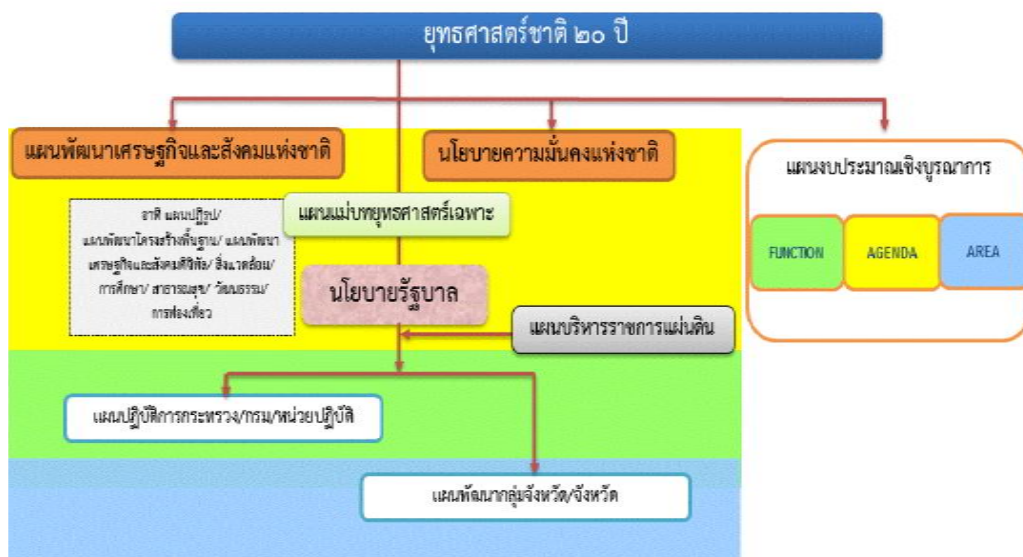

๑. ความเป็นมา

คณะรัฐมนตรีได้มีมติเมื่อวันที่ ๓๐ มิถุนายน ๒๕๕๘ เห็นชอบให้มีการจัดตั้งคณะกรรมการจัดทำยุทธศาสตร์ชาติ มีอำนาจหน้าที่ในการจัดทำร่างยุทธศาสตร์ชาติระยะ ๒๐ ปี เพื่อใช้ในการขับเคลื่อนการพัฒนาประเทศสู่ความมั่นคง มั่งคั่ง และยั่งยืน และให้เสนอร่างยุทธศาสตร์ชาติระยะ ๒๐ ปี ให้คณะรัฐมนตรีพิจารณาให้ความเห็นชอบเพื่อใช้เป็นกรอบในการดำเนินงานในระยะที่ ๒ ของรัฐบาล (ปี ๒๕๕๘ - ๒๕๕๙) และกรอบการปฏิรูปในระยะที่ ๓ (ปี ๒๕๖๐ เป็นต้นไป) คณะกรรมการจัดทำยุทธศาสตร์ชาติได้แต่งตั้งคณะอนุกรรมการ ๒ คณะ ได้แก่ (๑) คณะอนุกรรมการจัดทำยุทธศาสตร์ชาติ และกรอบการปฏิรูป เพื่อจัดทำร่างกรอบยุทธศาสตร์ชาติระยะ ๒๐ ปี และ (๒) คณะอนุกรรมการจัดทำแผนปฏิบัติการตามแนวทางการปฏิรูปประเทศเพื่อจัดทำร่างแผนปฏิบัติการตามแนวทางการปฏิรูปประเทศ (Roadmap) ภายใต้ยุทธศาสตร์ชาติระยะ ๒๐ ปี

คณะอนุกรรมการจัดทำยุทธศาสตร์และกรอบการปฏิรูปได้ดำเนินการยกร่างกรอบยุทธศาสตร์ชาติระยะ ๒๐ ปี ตามแนวทางที่คณะรัฐมนตรีกำหนด โดยได้มีการนำความคิดเห็นและข้อเสนอแนะจากกรรมการจัดทำยุทธศาสตร์ชาติ ที่มาจากหลายภาคส่วน ได้แก่ ภาคราชการ ภาคเอกชน ภาคการเมือง และ นักวิชาการ รวมถึงได้พิจารณานำข้อคิดเห็นจากสภาพัฒนาการแห่งชาติ และความคิดเห็นจากภาคประชาชนมาเป็นข้อมูลในการยกร่างยุทธศาสตร์ชาติด้วย และได้ นำเสนอร่างกรอบยุทธศาสตร์ชาติระยะ ๒๐ ปี ต่อที่ประชุมคณะกรรมการจัดทำยุทธศาสตร์ชาติ ซึ่งขณะนี้อยู่ระหว่างการดำเนินการปรับปรุงร่างกรอบยุทธศาสตร์ชาติตามมติที่ประชุมคณะกรรมการจัดทำยุทธศาสตร์ชาติ

ในการดำเนินการขั้นต่อไป คณะกรรมการจัดทำยุทธศาสตร์ชาติจะนำเสนอร่างกรอบยุทธศาสตร์ชาติเพื่อขอความเห็นชอบจากคณะรัฐมนตรีและจะได้มีการรับฟังความคิดเห็นจากประชาชน ก่อนที่จะนำเสนอต่อสภานิติบัญญัติแห่งชาติให้ความเห็นชอบกรอบยุทธศาสตร์ชาติมาใช้เป็นกรอบในการกำหนดทิศทางในการบริหารประเทศภายในเดือน ตุลาคม ๒๕๕๙ ซึ่งเป็นช่วงเวลาของการประกาศใช้แผนพัฒนาเศรษฐกิจและสังคมแห่งชาติ ฉบับที่ ๑๒ (ตุลาคม ๒๕๕๙ - กันยายน ๒๕๖๔) นอกจากนี้หน่วยงานต่างๆ จะได้นำแผนพัฒนาเศรษฐกิจและสังคมแห่งชาติ ซึ่งเป็นแผนระยะ ๕ ปี มา ถ่ายทอดลงสู่แผนปฏิบัติการระดับกระทรวงและแผนพัฒนารายสาขา ในระหว่างที่กลไกการจัดทำยุทธศาสตร์ชาติตาม ร่างรัฐธรรมนูญฉบับใหม่อยู่ระหว่างการดำเนินการ ซึ่งคาดว่าจะดำเนินการแล้วเสร็จภายในเดือนกรกฎาคม ๒๕๖๐

๒. สาระสำคัญ

๒.๑ สภาพแวดล้อม

ในช่วงทศวรรษที่ผ่านมากระแสการเปลี่ยนแปลงที่เกิดขึ้นในโลกเป็นไปอย่างรวดเร็วและ ในหลากหลายมิติทำให้ภูมิทัศน์ของโลกเปลี่ยนแปลงไปอย่างมีนัยสำคัญ โดยก่อให้เกิดโอกาสทั้งในด้านเศรษฐกิจ สังคม สิ่งแวดล้อม เทคโนโลยี และการเมืองของประเทศไทยแต่ขณะเดียวกันท่ามกลางความเปลี่ยนแปลงใน ด้านต่างๆ ก็มี ปัจจัยเสี่ยงและภัยคุกคามที่ต้องบริหารจัดการด้วยความยากลำบากมากขึ้นกระแสทุนนิยมและการเปลี่ยนแปลงภูมิทัศน์ เศรษฐกิจของโลกได้ส่งผลให้โครงสร้างเศรษฐกิจของประเทศไทยซึ่งเดิมมีโครงสร้างเศรษฐกิจในระบบ “เกษตรแบบ พึ่งตนเอง” ต้องปรับตัวและเปลี่ยนไปเป็นระบบเศรษฐกิจที่ “พึ่งพาอุตสาหกรรมและการส่งออก” การพัฒนาในภาค เกษตรล่าช้ากว่าฐานการผลิตอื่นๆ ที่อาศัยเทคโนโลยีสมัยใหม่มากขึ้นตามลำดับโดยเฉพาะอย่างยิ่งภายใต้อิทธิพลของ กระแสโลกาภิวัตน์และความก้าวหน้าอย่างรวดเร็วของเทคโนโลยีสารสนเทศ จึงมีปัญหาค่าความเหลื่อมล้ำทางด้านรายได้ ระหว่างภาคการเกษตรกับภาคอุตสาหกรรมและระหว่างสังคมในเมืองและชนบทขยายวงกว้างขึ้น และปัญหาค่า ความยากจนกระจุกตัวในกลุ่มเกษตรกรรายย่อยและ ในภาคชนบทรวมทั้งโอกาสในการเข้าถึงข้อมูลข่าวสาร องค์ความรู้ แหล่ง ทุน และบริการทางสังคมที่มีคุณภาพสำหรับประชาชนที่อยู่ในพื้นที่ห่างไกลก็มีในวงแคบกว่า ในขณะที่การใช้เทคโนโลยี ในภาคอุตสาหกรรมและบริการเองก็นับว่ายังอยู่ในกลุ่มประเทศที่ใช้เทคโนโลยีในระดับกลางๆ ซึ่งส่วนใหญ่ไม่สามารถ พัฒนาได้เองภายในประเทศ ต้องนำเข้าจากต่างประเทศ โดยรวมประเทศไทยจึงยังใช้วัตถุดิบและแรงงานเข้มข้นในการ เป็นจุดแข็งในการแข่งขันและขับเคลื่อนการเจริญเติบโตนอกจากนั้น ในอีกด้านหนึ่งการเปลี่ยนแปลงภูมิทัศน์ของโลกและ แรงขับเคลื่อนของเทคโนโลยีสมัยใหม่รวมทั้งความเชื่อมโยงอย่างใกล้ชิดของสังคมโลกได้ทำให้เกิดภัยคุกคามและความ เสี่ยงด้านอื่นๆ ที่ซับซ้อนขึ้น อาทิ การก่อการร้าย โรคระบาด เครือข่ายยาเสพติดข้ามชาติ และการก่อการร้าย

อาชญากรรมข้ามชาติในรูปแบบต่างๆ ขณะที่การเปลี่ยนแปลงภูมิอากาศโลกก็มีความผันผวนรุนแรงขึ้น ซึ่งล้วนแล้วเป็น ความเสี่ยงในการดำรงชีวิตของประชาชน การบริหารจัดการทางธุรกิจ และการบริหารราชการแผ่นดินของภาครัฐ

นอกจากนั้นในช่วงต้นศตวรรษที่ ๒๑ กระแสโลกาภิวัตน์ได้ทำให้ภูมิทัศน์ทางด้านเศรษฐกิจและสังคมของ โลกเปลี่ยนแปลงจากเศรษฐกิจสังคมอุตสาหกรรมสู่เศรษฐกิจสังคมดิจิทัล ในขณะที่โอกาสทางเศรษฐกิจขยายเพิ่มขึ้น แต่ช่องว่างทางสังคมก็ยิ่งกว้างขึ้นรวมถึงช่องว่างทางดิจิทัล (digital divide) ถ้าหากไม่สามารถลดลงก็จะยิ่งทำให้ความ เหลื่อมล้ำทางรายได้และโอกาสทางเศรษฐกิจและสังคมมีความแตกต่างมากขึ้น ประกอบกับในอนาคต ๒๐ ปีข้างหน้า สภาพแวดล้อมทั้งภายในและภายนอกประเทศจะมีการเปลี่ยนแปลงอย่างมีนัยสำคัญ ในทุกมิติ เงื่อนไขภายนอกที่สำคัญ ต่อการพัฒนาประเทศไทยในอนาคต ได้แก่ กระแสโลกาภิวัตน์ที่เข้มข้นขึ้นอย่างต่อเนื่องและมีความเสี่ยงและท้าทายต่อ การปรับตัวมากขึ้นจากการเคลื่อนย้ายอย่างเสรีและรวดเร็วของผู้คน เงินทุน ข้อมูลข่าวสารองค์ความรู้และเทคโนโลยี และสินค้าและบริการ ขณะเดียวกันการรวมกลุ่มเศรษฐกิจในภูมิภาคนำไปสู่ความเชื่อมโยงทุกระบบในขณะที่ศูนย์รวม อำนาจทางเศรษฐกิจโลกเคลื่อนย้ายมาสู่เอเชียภายใต้สภาพแวดล้อมทางเศรษฐกิจโลกซึ่งในช่วงระยะ ๑๐ ปีข้างหน้าจะ ยังคงได้รับผลกระทบจากปัจจัยสำคัญหลายประการทั้งปัญหาต่อเนื่องจากวิกฤติการณ์ทางเศรษฐกิจโลกในช่วงปี ๒๕๕๑ - ๒๕๕๒ และวิกฤติการณ์ในกลุ่มประเทศยูโรโซนที่ทำให้ระดับหนี้สาธารณะในประเทศต่างๆ เพิ่มสูงขึ้นและกลายเป็น ความเสี่ยงต่อความยั่งยืนทางการคลัง ขณะที่จะมีผลพวงต่อเนื่องจากการดำเนินมาตรการขยายปริมาณเงินขนาดใหญ่ใน สหรัฐฯ ยุโรป และญี่ปุ่น ซึ่งเป็นความเสี่ยงให้เกิดภาวะเงินเฟ้อได้เมื่อเศรษฐกิจฟื้นตัวเต็มที่ รวมทั้งอาจจะมีมีความผันผวน ของ การเคลื่อนย้ายเงินทุนระหว่างประเทศ นอกจากนี้การพัฒนาด้านเทคโนโลยีสารสนเทศเข้าสู่จุดอิ่มตัวมากขึ้น ขณะที่การพัฒนาเทคโนโลยีใหม่ที่จะช่วยให้ประสิทธิภาพการผลิตของโลกเพิ่มขึ้นขนานใหญ่และเป็นวงกว้าง เช่นที่เคย เกิดขึ้นในช่วงการปฏิวัติอุตสาหกรรมยังไม่มีแนวโน้มการก่อตัวที่ชัดเจน แต่ก็มีแนวโน้มของการพัฒนาเทคโนโลยีใน รูปแบบใหม่ๆ ที่จะเปิดโอกาสสำหรับการพัฒนาเศรษฐกิจรูปแบบใหม่ๆ ซึ่งภายใต้เงื่อนไขดังกล่าว เศรษฐกิจโลกในช่วง ๑๐ ปีข้างหน้ามีแนวโน้มที่จะขยายตัวต่ำกว่าเฉลี่ยร้อยละ ๕.๑ ในช่วง ๕ ปีก่อนวิกฤติเศรษฐกิจโลก (๒๕๔๖ - ๒๕๕๐) สถานการณ์ที่ตลาดโลกขยายตัวช้า แต่ประเทศต่างๆ ขยายกำลังการผลิตเพื่อยกระดับศักยภาพการผลิต การแข่งขันใน ตลาดโลกจะมีความรุนแรงขึ้น ขณะเดียวกันการลดลงของประชากรไทยในระยะ ๑๐ - ๑๕ ปี ข้างหน้า จะทำให้ขนาด ของตลาดในประเทศขยายตัวช้าลง เงื่อนไขดังกล่าวเป็นความเสี่ยงสำหรับอนาคตของเศรษฐกิจไทยในระยะยาวหาก ประเทศไทยไม่เร่งปรับโครงสร้างเพื่อแก้ปัญหาจุดอ่อนและเสริมจุดแข็งให้สัมฤทธิ์ผล

ในด้านความมั่นคงของโลกก็กำลังก้าวเข้าสู่ช่วงเปลี่ยนผ่านที่สำคัญจากการปรับสมดุลอำนาจของสหรัฐฯ เพื่อ พยายามคงบทบาทผู้นำโลกและเพื่อคานอิทธิพลและบทบาทของจีนและรัสเซียที่เพิ่มมากขึ้นในเอเชียและยุโรปนั้น น่าจะ มีผลทำให้บรรยากาศด้านความมั่นคงของโลกในช่วงปี ๒๕๖๐ - ปี ๒๕๗๙ มีลักษณะผสมผสานกันทั้งความร่วมมือและ ความขัดแย้ง โดยขึ้นอยู่กับปัจจัยผลประโยชน์แห่งชาติทั้งในระดับทวิภาคีและ พหุภาคีเป็นองค์ประกอบสำคัญในการ กำหนดนโยบายของประเทศและกลุ่มประเทศ สำหรับการเปลี่ยนแปลงด้านเทคโนโลยีอย่างรวดเร็วจะเป็นเงื่อนไขสำคัญ สำหรับอนาคตของโลกและประเทศไทยเช่นกัน โดยเฉพาะอย่างยิ่งเทคโนโลยีสมัยใหม่ที่เป็นอัจฉริยะจะกระทบการ ดำรงชีวิตของคนและทำให้เกิดธุรกิจรูปแบบใหม่ รวมทั้งเกิดการเชื่อมต่อและการบรรจบกันของเทคโนโลยีก็ก้าวหน้า อุตสาหกรรม และผลิตภัณฑ์ ซึ่งประเทศไทยจะต้องลงทุนด้านทรัพยากรมนุษย์และการวิจัยให้สามารถพัฒนาเทคโนโลยี สมัยใหม่ได้ เงื่อนไขการผลิตและการบริโภคที่เป็นมิตรกับสิ่งแวดล้อมจะเป็นเกณฑ์มาตรฐานที่กดดันให้ประเทศไทยต้อง ปรับเปลี่ยนไปสู่สังคมสีเขียวโดยการพัฒนาและ นำเทคโนโลยีสีเขียวมาใช้ก็จะมีส่วนสำคัญ และช่วยแก้ปัญหาการลดลง ของทรัพยากรต่างๆ รวมทั้งน้ำมัน ซึ่งแม้ราคาจะลดลงแต่มีผลกระทบต่อสภาพแวดล้อม จึงต้องผลักดันให้มุ่งสู่การผลิต พลังงานทดแทนในรูปแบบต่างๆ รวมทั้งพืชพลังงานที่อาจจะส่งผลกระทบต่อความมั่นคงทางอาหารของโลก

นอกจากนั้น ยังมีข้อจำกัดและความเสี่ยงสำคัญจากการเข้าสู่สังคมสูงวัยของโลกและภาวะภูมิอากาศ เปลี่ยนแปลงผันผวนและภาวะโลกร้อน ทั้งนี้โครงสร้างประชากรโลกที่เข้าสู่สังคมสูงวัย แม้จะส่งผลให้เกิดโอกาสทางธุรกิจ ใหม่ๆ แต่มีความเสี่ยงให้เกิดการแย่งชิงแรงงานและเงินทุน รวมทั้งมีแรงกดดันต่อการใช้จ่ายงบประมาณด้านสวัสดิการ และสาธารณสุขเพิ่มขึ้นในหลายๆ ประเทศกลายเป็นความเสี่ยงด้านการคลังที่สำคัญ สำหรับภาวะโลกร้อนและการ เปลี่ยนแปลงสภาวะภูมิอากาศที่ผันผวนก่อให้เกิดภัยธรรมชาติที่ทวีความรุนแรงมากขึ้นนั้น ก่อให้เกิดต้องมีการปรับเปลี่ยน รูปแบบการดำเนินธุรกิจ การดำรงชีวิต การผลิตและการบริโภคที่เป็นมิตร ต่อสิ่งแวดล้อมมากขึ้น ในขณะที่ความพยายาม

ในการกระจายความเจริญและการพัฒนาให้มีความทั่วถึงมากขึ้น ประกอบกับจำนวนประชากรที่เพิ่มขึ้นจะส่งผลให้ความเป็นเมืองเติบโตอย่างต่อเนื่อง ตามมาด้วยการมีข้อกำหนดของรูปแบบและกฎเกณฑ์ที่เกี่ยวข้องกับลักษณะการใช้พื้นที่และความเป็นมิตรต่อสิ่งแวดล้อม ภายใต้เงื่อนไข การเปลี่ยนแปลงดังกล่าว การยึดถือหลักการบริหารจัดการที่ดีทั้งในภาครัฐและภาคธุรกิจเอกชน การใช้ระบอบประชาธิปไตย และการปฏิบัติให้เป็นไปตามสิทธิมนุษยชนจะเข้มข้นมากขึ้น

สำหรับสถานการณ์และสภาพแวดล้อมภายในประเทศไทยนั้น ผลของการพัฒนาตั้งแต่อดีต ถึงปัจจุบันทำให้ประเทศไทยมีระดับการพัฒนาที่สูงขึ้นตามลำดับ โดยถูกจัดอยู่ในกลุ่มประเทศระดับรายได้ ปานกลางมาตั้งแต่ปี ๒๕๓๑ และได้ขยับสูงขึ้นมาอยู่ในกลุ่มบนของกลุ่มประเทศระดับรายได้ปานกลางตั้งแต่ปี ๒๕๕๓ และล่าสุดในปี ๒๕๕๗ รายได้ประชาชาติต่อหัวเพิ่มขึ้นเป็น ๕,๗๓๙.๒ ดอลลาร์ สหรัฐ. ต่อปีฐานการผลิตและบริการหลากหลายขึ้น ฐานการส่งออกสินค้าอุตสาหกรรมใหญ่ขึ้นมาก หลายสาขาการผลิตและบริการสามารถแข่งขันและมีส่วนแบ่งในตลาดโลกสูงขึ้นและสร้างรายได้เงินตราต่างประเทศในระดับสูง อาทิ กลุ่มยานยนต์ อิเล็กทรอนิกส์และเครื่องใช้ไฟฟ้า อุตสาหกรรมอาหาร สินค้าเกษตร การท่องเที่ยว และบริการด้านสุขภาพ ฐานเศรษฐกิจที่ใหญ่ขึ้นส่งผลให้การจ้างงานเพิ่มขึ้นเป็น ๓๘.๑ ล้านคนจากประชากรวัยแรงงาน ๓๘.๖ ล้านคน อัตราการว่างงานเฉลี่ยไม่ถึงร้อยละ ๑ ปัญหาความยากจนจึงลดลงตามลำดับจากร้อยละ ๒๐.๐ ในปี ๒๕๕๐ เป็นร้อยละ ๑๐.๙ ในปี ๒๕๕๖ คุณภาพชีวิตดีขึ้นในทุกระดับ โอกาสการได้รับการศึกษา บริการสาธารณสุข บริการสาธารณะและโครงสร้างพื้นฐานต่างๆ และการคุ้มครองทางสังคม อื่นๆ รวมถึงการเข้าถึงทรัพยากรต่างๆ มีความครอบคลุมและมีคุณภาพดีขึ้นตามลำดับ ในขณะที่เดียวกันประเทศไทยก็มีความเป็นสากลมากขึ้น ความร่วมมือระหว่างประเทศไทยกับนานาชาติทั้งในรูปของทวิภาคีและพหุภาคีเพื่อเป็นกลไกและช่องทางในการสนับสนุนการพัฒนาเศรษฐกิจ สังคม และการเมืองของประเทศก็มีความก้าวหน้าไปมาก รวมทั้งกรอบความร่วมมือที่ช่วยทำให้ประเทศไทยสามารถยกระดับมาตรฐานต่างๆ ไปสู่ระดับสากลก็มีความคืบหน้ามากขึ้น

นอกจากนั้น ประสบการณ์ในช่วงวิกฤตเศรษฐกิจและการเงินในปี ๒๕๔๐ - ๒๕๔๑ ได้ส่งผลให้ภาครัฐและภาคเอกชนปรับตัวในการบริหารความเสี่ยงและสร้างภูมิคุ้มกัน ให้ดีขึ้นตามแนวคิดการบริหารจัดการที่ดีอันได้แก่ การดำเนินการที่มีประสิทธิภาพ โปร่งใส รับผิดชอบและตรวจสอบได้อย่างเป็นระบบดีขึ้น มีการกักแหววินัยทางการเงิน การคลังที่กำหนดกรอบของความยั่งยืนทางการคลังเป็นแนวปฏิบัติที่ดีขึ้นและฐานะการคลังมีความมั่นคงมากขึ้น และฐานะเงินสำรองระหว่างประเทศอยู่ในระดับสูง มีการปรับปรุงในเรื่องกฎหมาย กฎระเบียบต่างๆ ให้มีการดำเนินการอย่างเป็นระบบมากขึ้น มีการสร้างความเป็นธรรมให้กับกลุ่มต่างๆ สามารถคุ้มครองผู้บริโภคและประชาชนจากการถูกเอาเปรียบได้ดีขึ้น ช่วยสร้างบรรยากาศของการแข่งขันในตลาด และสนับสนุนให้การดำเนินธุรกิจในประเทศไทยมีความสะดวกคล่องตัวมากขึ้น

แต่ประเทศไทยก็ยังมีจุดอ่อนในเชิงโครงสร้างหลายด้านทั้งทางเศรษฐกิจ สังคม และการเมือง จุดอ่อนสำคัญของประเทศไทยได้แก่ โครงสร้างประชากรสูงอายุมากขึ้นตามลำดับ แต่คุณภาพคนโดยเฉลี่ยยังต่ำและการออมไม่เพียงพอ ประเทศขาดแคลนแรงงานทั้งในกลุ่มทักษะฝีมือสูงและกลุ่มทักษะฝีมือระดับล่าง ผลิตภาพแรงงานโดยเฉลี่ยยังต่ำ ทั้งระบบเศรษฐกิจมีผลิตภาพการผลิตรวมต่ำ ต้องอาศัยการเพิ่มปริมาณเป็นแรงขับเคลื่อนหลัก ขณะที่โครงสร้างเศรษฐกิจมีสัดส่วนภาคการค้าระหว่างประเทศต่อขนาดของเศรษฐกิจสูงกว่าเศรษฐกิจภายในประเทศมาก จึงมีความอ่อนไหวและผันผวนตามปัจจัยภายนอกเป็นสำคัญ ฐานการผลิตเกษตรและบริการมีผลิตภาพการผลิตต่ำ โดยที่การใช้องค์ความรู้ เทคโนโลยี และนวัตกรรมเพื่อการเพิ่มมูลค่ายังมีน้อย การลงทุนเพื่อการวิจัยและพัฒนาอย่างไม่เพียงพอ การวิจัยที่ดำเนินการไปแล้วไม่ถูกนำมาใช้ให้เกิดประโยชน์ เชิงเศรษฐกิจและสังคมได้อย่างคุ้มค่า การพัฒนานวัตกรรมมีน้อยสำหรับการดำเนินงานและการบริหารจัดการภาครัฐก็ยังคงขาดการบูรณาการจึงสิ้นเปลืองงบประมาณ การดำเนินงานเพื่อพัฒนามักขาดความต่อเนื่องประสิทธิภาพต่ำ ขาดความโปร่งใส และขาดความรับผิดชอบต่อ ขณะที่ปัญหาคอร์รัปชันมีเป็นวงกว้าง การพัฒนาโครงสร้างพื้นฐานและระบบโลจิสติกส์รวมทั้งการบริหารจัดการน้ำยังไม่เป็นระบบโครงข่ายที่สมบูรณ์และล่าช้า การบังคับใช้กฎหมายยังขาดประสิทธิภาพ และกฎระเบียบต่างๆ ล้าสมัยไม่ทันกับการเปลี่ยนแปลง คนไทยยังมีปัญหาด้านคุณธรรมจริยธรรม ไม่เคารพสิทธิผู้อื่นและไม่ยึดผลประโยชน์ส่วนรวมเป็นสำคัญขณะที่ความเหลื่อมล้ำและความแตกแยกในสังคมไทยยังเป็นปัญหาที่ทำนายมา รวมทั้งปัญหาในด้านทรัพยากรธรรมชาติและสิ่งแวดล้อมที่เผชิญกับภาวะขยะล้นเมืองและสิ่งแวดล้อมเสื่อมโทรมลงในทุกด้าน

ทั้งนี้ ปัจจัยและเงื่อนไขภายในประเทศที่จะส่งผลกระทบต่ออนาคตการพัฒนาประเทศไทยที่สำคัญ ได้แก่ การเปลี่ยนแปลงโครงสร้างประชากรผู้สูงอายุอย่างสมบูรณ์ ในระยะเวลา ๒๐ ปีต่อจากนี้ไป จะมีนัยยะที่สำคัญยิ่งต่อการพัฒนาประเทศ กำลังคนในวัยเด็กและวัยแรงงานจะลดลง ผู้สูงอายุจะเพิ่มขึ้นอย่างรวดเร็ว ย่อมส่งผลกระทบต่อศักยภาพทางเศรษฐกิจของประเทศ รูปแบบการใช้จ่ายการลงทุนและการออม ตลอดจนค่าใช้จ่ายด้านสุขภาพ ความมั่นคงทางสังคมและคุณภาพชีวิตผู้สูงอายุ ขณะเดียวกันประเทศไทยก็เผชิญกับข้อจำกัด ด้านทรัพยากร ทั้งด้านแรงงานและทรัพยากรธรรมชาติที่มีนัยยะต่อต้นทุนการผลิตและสภาพแวดล้อมความเป็นอยู่ของประชาชนนอกจากนั้นปัญหาความเหลื่อมล้ำในมิติต่างๆ ก็มีนัยยะต่อการสร้างความสามัคคีสมานฉันท์ในสังคม ข้อจำกัดต่อการยกระดับศักยภาพทุนมนุษย์ ความจำเป็นในการลงทุนเพื่อยกระดับบริการทางสังคมและโครงสร้างพื้นฐานที่มีคุณภาพอย่างทั่วถึง และการปฏิรูปกฎระเบียบและกฎหมายที่ทำให้เกิดความเป็นธรรมและลดความเหลื่อมล้ำ และที่สำคัญเงื่อนไขจำเป็นที่ต้องปรับตัวคือการแก้ปัญหาความอ่อนแอของการบริหารราชการแผ่นดิน ที่ทำให้จำเป็นต้องเร่งปฏิรูประบบราชการและการเมืองเพื่อให้เกิดการบริหารราชการที่ดี

โครงสร้างที่เป็นจุดอ่อนและการบริหารจัดการที่ขาดประสิทธิภาพและความโปร่งใสดังกล่าว จะส่งผลกระทบต่อประเทศไทยยิ่งต้องเผชิญกับแรงกดดันและความเสี่ยงมากขึ้นภายใต้สถานการณ์ที่กระแสโลกาภิวัตน์ เข้มข้นขึ้น เป็นโลกไร้พรมแดนอย่างแท้จริง โดยที่การเคลื่อนย้ายของผู้คน สินค้าและบริการ เงินทุน องค์ความรู้เทคโนโลยี ข้อมูลและข่าวสารต่างๆ เป็นไปอย่างเสรี ส่งผลให้การแข่งขันในตลาดโลกรุนแรงขึ้นโดยที่ประเทศต่างๆ เร่งผลักดันการเพิ่มผลิตภาพและการพัฒนานวัตกรรมเพื่อการแข่งขัน ขณะเดียวกันความเสี่ยงและข้อจำกัด ที่เกิดจากสภาพภูมิอากาศผันผวนรุนแรงต่อการดำเนินธุรกิจและการดำเนินชีวิตของผู้คนก็เพิ่มขึ้น กฎเกณฑ์และกฎระเบียบของสังคมโลกจึงมีความเข้มงวดมากขึ้นทั้งในเรื่องการปลดปล่อยมลพิษ สิทธิมนุษยชน และกฎระเบียบทางการเงิน เป็นต้นเงื่อนไขต่างๆ ดังกล่าวจะเป็นแรงกดดันให้ประเทศไทยต้องปรับตัวและมีการบริหารความเสี่ยงอย่างชาญฉลาดมากขึ้น โดยที่การปรับตัวจะต้องหยั่งรากลึกลงไปถึงการเปลี่ยนแปลงในเชิงโครงสร้างเพื่อ แก่จุดอ่อนและควบคู่ไปกับการสร้างกลไกเชิงรุกให้จุดแข็งของประเทศเป็นประโยชน์สูงสุดแก่ประชาชนส่วนใหญ่ของประเทศ ซึ่งหากไม่สามารถแก้ปัญหาและปฏิรูปให้สัมฤทธิ์ผลได้ในระยะ ๔ - ๕ ปีต่อจากนี้ไป ประเทศไทยจะสูญเสียความสามารถในการแข่งขัน รายได้เฉลี่ยของประชาชนจะไม่สามารถยกระดับให้ดีขึ้นได้ คุณภาพคนโดยเฉลี่ยจะย่ำแย่ และปัญหาความเหลื่อมล้ำจะรุนแรงขึ้น รวมทั้งทรัพยากรจะร่อยหรอเสื่อมโทรมลงไปอีก และในที่สุดการพัฒนาประเทศจะไม่สามารถยั่งยืนไปได้ในระยะยาว

ทั้งนี้ เงื่อนไขในปัจจุบันและแนวโน้มการเปลี่ยนแปลงในอนาคตในทุกมิติจะส่งผลกระทบต่ออนาคต การพัฒนาประเทศไทยอย่างมากโดยเฉพาะอย่างยิ่งลักษณะในเชิงโครงสร้างทั้งทางเศรษฐกิจและสังคมภายในประเทศทั้งที่เป็นจุดแข็งและเป็นจุดอ่อนที่จะต้องเผชิญและผสมผสานกับปัจจัยภายนอกและก่อให้เกิดทั้งโอกาสและความเสี่ยงในหลากหลายมิติ การที่ประเทศไทยจะสามารถแสวงหาโอกาสจากการพัฒนาของโลกและรับมือกับภัยคุกคามเหล่านี้ได้นั้นจำเป็นจะต้องมีการวิเคราะห์แนวโน้มการเปลี่ยนแปลงในอนาคตอย่างรอบด้านต้องวิเคราะห์ศักยภาพภายในประเทศ เพื่อเตรียมความพร้อมของประเทศต่อการเปลี่ยนแปลงเหล่านั้น โดยที่ประเทศไทยต้องปฏิรูปและปรับเปลี่ยนอย่างเป็นระบบขนานใหญ่เพื่อให้โครงสร้างทางเศรษฐกิจและสังคมของประเทศเหมาะสมกับภูมิทัศน์ใหม่ของโลกยืดหยุ่นปรับตัวได้เร็ว สามารถรับมือกับความเสี่ยงและ ภัยคุกคามแบบใหม่ได้ และสามารถอาศัยโอกาสจากการเปลี่ยนแปลงบริบทโลกมาสร้างประโยชน์สุขให้กับคนในชาติได้ ไม่ว่าจะเป็นการปรับโครงสร้างเศรษฐกิจและสังคม การลงทุนเพื่อพัฒนาโครงสร้างพื้นฐาน การพัฒนาทรัพยากรมนุษย์ การปรับเปลี่ยนค่านิยมและวัฒนธรรมการดำรงชีวิตการทำงาน และการเรียนรู้ ซึ่งจำเป็นอย่างยิ่งที่จะต้องอาศัยความร่วมมือจากทุกภาคส่วนในการดำเนินการร่วมกันอย่างเป็นเอกภาพมีการจัดลำดับความสำคัญและแบ่งหน้าที่รับผิดชอบอย่างชัดเจนของผู้ที่เกี่ยวข้องกับประเด็นปัญหานั้นๆ ซึ่งการดำเนินการดังกล่าวจะต้องกำหนดเป็นยุทธศาสตร์การพัฒนาประเทศในระยะยาว เพื่อกำหนดวิสัยทัศน์และเป้าหมายการพัฒนาประเทศ และกรอบการทำงานของภาคส่วนต่างๆ เพื่อให้ขับเคลื่อนการพัฒนาประเทศไปสู่เป้าหมายที่กำหนดไว้

ดังนั้น จึงจำเป็นต้องกำหนดยุทธศาสตร์ที่เหมาะสมเพื่อแก้ไขจุดอ่อนและเสริมจุดแข็งให้เอื้อต่อ การพัฒนาประเทศ เพื่อให้บรรลุซึ่งเป้าหมายการสร้างและรักษาไว้ซึ่งผลประโยชน์แห่งชาติในการที่จะให้ ประเทศไทยมีความมั่นคงในทุกด้าน คนในชาติมีคุณภาพชีวิตที่ดีและมั่งคั่งและประเทศสามารถพัฒนาไปได้อย่างยั่งยืน ทั้งนี้การวิเคราะห์ให้ได้

ข้อสรุปเกี่ยวกับจุดแข็ง จุดอ่อน โอกาสและข้อจำกัดรวมทั้งความเสี่ยงของประเทศจะนำไปสู่การกำหนดตำแหน่งเชิงยุทธศาสตร์และเป้าหมายของประเทศที่ชัดเจนและได้รับการยอมรับร่วมกันในสังคมไทยที่จะส่งผลให้เกิดการผนึกกำลังและระดมทรัพยากรอย่างมีประสิทธิภาพในการขับเคลื่อน การพัฒนาไปในทิศทางที่สอดคล้องกัน การดำเนินการมีบูรณาการและเป็นเอกภาพภายใต้การมองภาพอนาคตของประเทศที่เป็นภาพเดียวกัน

อย่างไรก็ตามในช่วงที่ผ่านมา ประเทศไทยมิได้มีการกำหนดวิสัยทัศน์ประเทศ เป้าหมายและยุทธศาสตร์ของประเทศในระยะยาว การบริหารราชการแผ่นดินของฝ่ายบริหารจึงให้ความสำคัญกับนโยบาย พรรคการเมืองหรือนโยบายของรัฐบาลซึ่งเมื่อมีการเปลี่ยนรัฐบาลก็ทำให้การดำเนินนโยบายขาดความต่อเนื่องถือเป็นการสูญเสียโอกาสและสิ้นเปลืองทรัพยากรของประเทศ ดังนั้น เพื่อเป็นการปฏิรูประบบการบริหารราชการแผ่นดินของประเทศไทยให้มีเป้าหมายการพัฒนาในระยะยาว และเพื่อเป็นการกำหนดให้ฝ่ายบริหารมีความรับผิดชอบที่จะต้องขับเคลื่อนประเทศไปสู่เป้าหมายที่เป็นที่ยอมรับร่วมกันและเป็นเอกภาพ ประเทศไทยจำเป็นต้องมี “ยุทธศาสตร์ชาติ” ซึ่งภายใต้ยุทธศาสตร์ชาติ ประเทศไทยต้องปฏิรูปและปรับเปลี่ยนอย่างเป็นระบบขนานใหญ่ เพื่อให้โครงสร้างทางเศรษฐกิจและสังคมของประเทศเหมาะสมกับภูมิทัศน์ใหม่ของโลกยืดหยุ่นปรับตัวได้เร็ว สามารถรับมือกับความเสี่ยงและภัยคุกคามแบบใหม่ได้ และสามารถอาศัยโอกาสจากการเปลี่ยนแปลงบริบทโลกมาสร้างประโยชน์สุขให้กับคนในชาติได้ จะต้องมีการกำหนดวิสัยทัศน์ เป้าหมายของประเทศ และทิศทางในการขับเคลื่อนประเทศให้สอดคล้องกับประเด็นการเปลี่ยนแปลงและความท้าทายต่างๆ ของบริบทโลก และบริบทการพัฒนาภายในประเทศ

การกำหนดให้มี “ยุทธศาสตร์ชาติ” เพื่อเป็นยุทธศาสตร์ในการพัฒนาประเทศในระยะยาว พร้อมกับการปฏิรูปและการพัฒนาระบบและกลไกการบริหารราชการแผ่นดินในการขับเคลื่อนยุทธศาสตร์ให้สามารถนำไปสู่การปฏิบัติอย่างจริงจังจะช่วยยกระดับคุณภาพของประเทศไทยในทุกภาคส่วนและนำพาประเทศไทยให้หลุดพ้นหรือบรรเทาความรุนแรงของสภาพปัญหาที่เกิดขึ้นในปัจจุบัน ทั้งปัญหาทางเศรษฐกิจ ปัญหาความเหลื่อมล้ำ ปัญหาการทุจริตคอร์รัปชัน และปัญหาความขัดแย้งในสังคม รวมถึงสามารถรับมือกับภัยคุกคามและบริหารจัดการกับความเสี่ยงที่จะเกิดขึ้นในอนาคต และสามารถเปลี่ยนผ่านประเทศไทยไปพร้อมๆ กับการเปลี่ยนแปลงภูมิทัศน์ใหม่ของโลกได้ซึ่งจะทำให้ประเทศไทยยังคงรักษาบทบาทสำคัญในเวทีโลก สามารถดำรงรักษาความเป็นชาติที่มีความมั่นคงทางเศรษฐกิจ สังคม และวัฒนธรรม และคนไทยในประเทศมีความอยู่ดีมีสุขอย่างถ้วนหน้ากันสาระสำคัญของยุทธศาสตร์ชาติซึ่งคณะกรรมการจัดทำยุทธศาสตร์ชาติกำลังดำเนินการร่างอยู่ในขณะนี้ประกอบด้วยวิสัยทัศน์และเป้าหมายของชาติที่คนไทยทุกคนต้องการบรรลุร่วมกันรวมทั้งนโยบายแห่งชาติและมาตรการเฉพาะ ซึ่งเป็นแนวทาง ทิศทางและวิธีการที่ทุกองค์กรและคนไทยทุกคนต้องมุ่งดำเนินการไปพร้อมกันอย่างประสานสอดคล้อง เพื่อให้บรรลุซึ่งสิ่งที่คนไทยทุกคนต้องการ คือประเทศไทยมั่นคง มั่งคั่ง และยั่งยืน ในทุกสาขาของกำลังอำนาจแห่งชาติ อันได้แก่ การเมืองภายในประเทศ การเมืองต่างประเทศเศรษฐกิจ สังคมจิตวิทยา การทหาร วิทยาศาสตร์และเทคโนโลยีการพลังงาน ทรัพยากรธรรมชาติและสิ่งแวดล้อม และเทคโนโลยีสารสนเทศและการสื่อสาร

๒.๒ วิสัยทัศน์

วิสัยทัศน์ “ประเทศไทยมีความมั่นคง มั่งคั่ง ยั่งยืน เป็นประเทศพัฒนาแล้ว ด้วยการพัฒนาตามหลักปรัชญาของเศรษฐกิจพอเพียง” หรือเป็นคติพจน์ประจำชาติว่า “มั่นคง มั่งคั่ง ยั่งยืน” ทั้งนี้วิสัยทัศน์ดังกล่าวจะต้องสนองต่อผลประโยชน์แห่งชาติ อันได้แก่การมีเอกราชอธิปไตยและบูรณภาพแห่งเขตอำนาจรัฐ การดำรงอยู่อย่างมั่นคง ยั่งยืนของสถาบันหลักของชาติ การดำรงอยู่อย่างมั่นคงของชาติและประชาชนจากภัยคุกคามทุกรูปแบบ การอยู่ร่วมกันในชาติอย่างสันติสุขเป็นปึกแผ่นมีความมั่นคงทางสังคมท่ามกลางพหุสังคมและการมีเกียรติและศักดิ์ศรีของความเป็นมนุษย์ ความเจริญเติบโตของชาติความเป็นธรรมและความอยู่ดีมีสุขของประชาชน ความยั่งยืนของฐานทรัพยากรธรรมชาติสิ่งแวดล้อม ความมั่นคงทางพลังงานและอาหารความสามารถในการรักษาผลประโยชน์ของชาติภายใต้การเปลี่ยนแปลงของสภาวะแวดล้อมระหว่างประเทศและการอยู่ร่วมกันอย่างสันติประสานสอดคล้องกัน ด้านความมั่นคงในประชาคมอาเซียนและประชาคมโลกอย่างมีเกียรติและศักดิ์ศรีไม่เป็นภาระของโลกและสามารถเกื้อกูลประเทศที่มีศักยภาพทางเศรษฐกิจที่ต่ำกว่า

๒.๓ ยุทธศาสตร์ชาติ

ในการที่จะบรรลุวิสัยทัศน์และทำให้ประเทศไทยพัฒนาไปสู่อนาคตที่พึงประสงค์นั้น จำเป็นจะต้องมีการวางแผนและกำหนดยุทธศาสตร์การพัฒนาในระยะยาว และกำหนดแนวทางการพัฒนาของ ทุกภาคส่วนให้ขับเคลื่อนไปในทิศทางเดียวกัน ดังนั้น จึงจำเป็นต้องกำหนดยุทธศาสตร์ชาติในระยะยาว เพื่อถ่ายทอดแนวทางการพัฒนาสู่การปฏิบัติในแต่ละช่วงเวลาอย่างต่อเนื่องและมีการบูรณาการ และสร้างความเข้าใจถึงอนาคตของประเทศไทยร่วมกัน และเกิดการรวมพลังของทุกภาคส่วนในสังคมทั้งประชาชน เอกชน ประชาสังคมในการขับเคลื่อนการพัฒนาเพื่อการสร้างและรักษาไว้ซึ่งผลประโยชน์แห่งชาติและบรรลุวิสัยทัศน์ “ประเทศไทยมีความมั่นคง มั่งคั่ง ยั่งยืนเป็นประเทศพัฒนาแล้ว ด้วยการพัฒนาตามหลักปรัชญาของเศรษฐกิจพอเพียง ” หรือคติพจน์ประจำชาติ “มั่นคง มั่งคั่ง ยั่งยืน” เพื่อให้ประเทศไทยมีความสามารถในการแข่งขัน มีรายได้สูงอยู่ในกลุ่มประเทศพัฒนาแล้ว คนไทยมีความสุข อยู่ดี กินดี สังคมมีความมั่นคง เสมอภาคและเป็นธรรม ซึ่งยุทธศาสตร์ชาติที่จะใช้เป็นกรอบแนวทางการพัฒนาในระยะ ๒๐ ปีต่อจากนี้ไป จะประกอบด้วย ๖ ยุทธศาสตร์ ได้แก่ (๑) ยุทธศาสตร์ด้านความมั่นคง (๒) ยุทธศาสตร์ด้านการสร้างความสามารถในการแข่งขัน (๓) ยุทธศาสตร์การพัฒนาและเสริมสร้างศักยภาพคน (๔) ยุทธศาสตร์ด้านการสร้างโอกาสความเสมอภาคและเท่าเทียมกันทางสังคม (๕) ยุทธศาสตร์ด้านการสร้างการเติบโตบนคุณภาพชีวิตที่เป็นมิตรกับสิ่งแวดล้อม และ (๖) ยุทธศาสตร์ด้านการปรับสมดุลและพัฒนาระบบการบริหารจัดการภาครัฐ โดยมีสาระสำคัญของแต่ละยุทธศาสตร์ สรุปได้ดังนี้

๒.๓.๑ ยุทธศาสตร์ด้านความมั่นคง มีเป้าหมายทั้งในการสร้างเสถียรภาพภายในประเทศและช่วยลดและป้องกันภัยคุกคามจากภายนอก รวมทั้งสร้างความเชื่อมั่นในกลุ่มประเทศอาเซียนและประชาคมโลก ที่มีต่อประเทศไทย กรอบแนวทางที่ต้องให้ความสำคัญ อาทิ

- (๑) การเสริมสร้างความมั่นคงของสถาบันหลักและการปกครองระบอบประชาธิปไตยอันมีพระมหากษัตริย์ทรงเป็นประมุข
- (๒) การปฏิรูปกลไกการบริหารประเทศและพัฒนาความมั่นคงทางการเมืองขจัดคอร์รัปชัน สร้างความเชื่อมั่นในกระบวนการยุติธรรม
- (๓) การรักษาความมั่นคงภายในและความสงบเรียบร้อยภายใน ตลอดจนการบริหารจัดการความมั่นคงชายแดนและชายฝั่งทะเล
- (๔) การพัฒนาระบบ กลไก มาตรการและความร่วมมือระหว่างประเทศทุกระดับและรักษาคุณภาพความสัมพันธ์กับประเทศมหาอำนาจ เพื่อป้องกันและแก้ไขปัญหาความมั่นคงรูปแบบใหม่
- (๕) การพัฒนาเสริมสร้างศักยภาพการผนึกกำลังป้องกันประเทศ การรักษาความสงบเรียบร้อยภายในประเทศสร้างความร่วมมือกับประเทศเพื่อนบ้านและมิตรประเทศ
- (๖) การพัฒนาระบบการเตรียมพร้อมแห่งชาติและระบบบริหารจัดการภัยพิบัติรักษาความมั่นคงของฐานทรัพยากรธรรมชาติ สิ่งแวดล้อม
- (๗) การปรับกระบวนการทำงานของกลไกที่เกี่ยวข้องจากแนวตั้งสู่แนวระนาบมากขึ้น

๒.๓.๒ ยุทธศาสตร์ด้านการสร้างความสามารถในการแข่งขัน เพื่อให้ประเทศไทยสามารถพัฒนาไปสู่การเป็นประเทศพัฒนาแล้ว ซึ่งจำเป็นต้องยกระดับผลิตภาพการผลิตและการใช้นวัตกรรมในการเพิ่มความสามารถในการแข่งขันและการพัฒนาอย่างยั่งยืนทั้งในสาขาอุตสาหกรรม เกษตรและบริการ การสร้างความมั่นคงและปลอดภัยด้านอาหาร การเพิ่มขีดความสามารถทางการค้าและการเป็นผู้ประกอบการ รวมทั้งการพัฒนาฐานเศรษฐกิจแห่งอนาคต ทั้งนี้ ภายใต้กรอบการปฏิรูปและพัฒนาปัจจัยเชิงยุทธศาสตร์ทุกด้าน อันได้แก่โครงสร้างพื้นฐานและระบบโลจิสติกส์ วิทยาศาสตร์ เทคโนโลยีและนวัตกรรม การพัฒนาทุนมนุษย์ และการบริหารจัดการทั้งในภาครัฐและภาคธุรกิจเอกชน กรอบแนวทางที่ต้องให้ความสำคัญ อาทิ

- (๑) การพัฒนาสมรรถนะทางเศรษฐกิจ ได้แก่การรักษาเสถียรภาพเศรษฐกิจและสร้างความเชื่อมั่นการส่งเสริมการค้าและการลงทุนที่อยู่บนการแข่งขันที่เป็นธรรมและรับผิดชอบต่อสังคม ตลอดจนการพัฒนาประเทศสู่ความเป็นชาติการค้าเพื่อให้ได้ประโยชน์จากห่วงโซ่มูลค่าในภูมิภาค และเป็นการยกระดับไปสู่ส่วนบนของห่วงโซ่มูลค่ามากขึ้น

(๒) การพัฒนาภาคการผลิตและบริการ บนฐานของการพัฒนานวัตกรรมและมีความเป็นมิตรต่อสิ่งแวดล้อมโดยมีการใช้ดิจิทัลและการค้าที่เข้มข้นเพื่อสร้างมูลค่าเพิ่มและขยายกิจกรรมการผลิตและบริการ โดยมุ่งสู่ความเป็นเลิศในระดับโลกและในระดับภูมิภาคในอุตสาหกรรมหลายสาขา และในภาคบริการที่หลากหลายตามรูปแบบการดำเนินชีวิตและการดำเนินธุรกิจที่เปลี่ยนไป รวมทั้งเป็นแหล่งอาหารคุณภาพ สะอาดและปลอดภัยของโลก

- ภาคเกษตร โดยเสริมสร้างฐานการผลิตให้เข้มแข็งและยั่งยืน เพิ่มขีดความสามารถในการแข่งขันของภาคเกษตรส่งเสริมเกษตรกรรายย่อยให้ปรับไปสู่การทำเกษตรยั่งยืนที่เป็นมิตรกับสิ่งแวดล้อมและรวมกลุ่มเกษตรกรในการพัฒนาอาชีพที่เข้มแข็ง และการพัฒนาสินค้าเกษตรที่มีศักยภาพและอาหารคุณภาพ สะอาด และปลอดภัย

- ภาคอุตสาหกรรม โดยพัฒนาอุตสาหกรรมศักยภาพ ยกกระตือรือร้นการพัฒนาอุตสาหกรรมปัจจุบันที่มีศักยภาพสูง และพัฒนาอุตสาหกรรมอนาคตที่มีศักยภาพ โดยการใช้ดิจิทัลและการค้ามาเพิ่มมูลค่าและยกระดับห่วงโซ่มูลค่าในระดับสูงขึ้นไป

- ภาคบริการ โดยขยายฐานการบริการให้มีความหลากหลาย มีความเป็นเลิศและเป็นมิตรต่อสิ่งแวดล้อม โดยการยกระดับบริการที่เป็นฐานรายได้เดิม เช่น การท่องเที่ยว และพัฒนาให้ประเทศไทยเป็นศูนย์กลางการให้บริการสุขภาพ ธุรกิจบริการด้านการเงินและธุรกิจบริการที่มีศักยภาพอื่นๆ เป็นต้น

(๓) การพัฒนาผู้ประกอบการและเศรษฐกิจชุมชน พัฒนาทักษะผู้ประกอบการ ยกกระตือรือร้นพัฒนาวิสาหกิจขนาดกลางและขนาดย่อม(SMEs)สู่สากล และพัฒนาวิสาหกิจชุมชนและสถาบันเกษตรกร

(๔)การพัฒนาพื้นที่เศรษฐกิจพิเศษและเมืองพัฒนาเขตเศรษฐกิจพิเศษชายแดนและพัฒนา ระบบเมืองศูนย์กลางความเจริญ จัดระบบผังเมืองที่มีประสิทธิภาพและมีส่วนร่วม มีการจัดการสิ่งแวดล้อมเมือง และโครงสร้างพื้นฐานทางสังคมและเศรษฐกิจที่สอดคล้องกับศักยภาพ

(๕)การลงทุนพัฒนาโครงสร้างพื้นฐาน ในด้านการขนส่ง ด้านพลังงาน ระบบเทคโนโลยีสารสนเทศและการสื่อสารและการวิจัยและพัฒนา

(๖)การเชื่อมโยงกับภูมิภาคและเศรษฐกิจโลกสร้างความเป็นหุ้นส่วนการพัฒนากับนานาชาติ ส่งเสริมความร่วมมือกับนานาชาติในการสร้างความมั่นคงด้านต่างๆ เพิ่มบทบาทของไทยในองค์กรระหว่างประเทศ รวมถึงสร้างองค์ความรู้ด้านการต่างประเทศ

๒.๓.๓ ยุทธศาสตร์การพัฒนาและเสริมสร้างศักยภาพคน เพื่อพัฒนาคนและสังคมไทยให้เป็นรากฐานที่แข็งแกร่งของประเทศมีความพร้อมทางกาย ใจ สติปัญญา มีความเป็นสากล มีทักษะการคิดวิเคราะห์อย่างมีเหตุผล มีระเบียบวินัย เคารพกฎหมาย มีคุณธรรมจริยธรรม รู้คุณค่าความเป็นไทย กรอบแนวทางที่ต้องให้ความสำคัญ อาทิ

- (๑)การพัฒนาศักยภาพคนตลอดช่วงชีวิตให้สนับสนุนการเจริญเติบโตของประเทศ
- (๒)การยกระดับคุณภาพการศึกษาและการเรียนรู้ให้มีคุณภาพ เท่าเทียม และทั่วถึง
- (๓)การปลูกฝังระเบียบวินัย คุณธรรม จริยธรรมค่านิยมที่พึงประสงค์
- (๔)การสร้างเสริมให้คนมีสุขภาวะที่ดี
- (๕)การสร้างความอยู่ดีมีสุขของครอบครัวไทยเสริมสร้างบทบาทของสถาบันครอบครัวในการบ่มเพาะจิตใจให้เข้มแข็ง

๒.๓.๔ ยุทธศาสตร์ด้านการสร้างโอกาสความเสมอภาคและเท่าเทียมกันทางสังคม เพื่อเร่งกระจายโอกาสการพัฒนาและสร้างความมั่นคงให้ทั่วถึง ลดความเหลื่อมล้ำไปสู่สังคมที่เสมอภาคและเป็นธรรม กรอบแนวทางที่ต้องให้ความสำคัญ อาทิ

- (๑) การสร้างความมั่นคงและการลดความเหลื่อมล้ำทางด้านเศรษฐกิจและสังคม
- (๒) การพัฒนาระบบบริการและระบบบริหารจัดการสุขภาพ
- (๓) การสร้างสภาพแวดล้อมและนวัตกรรมที่เอื้อต่อการดำรงชีวิตในสังคมสูงวัย
- (๔) การสร้างความเข้มแข็งของสถาบันทางสังคมทุนทางวัฒนธรรมและความเข้มแข็งของชุมชน

(๕) การพัฒนาการสื่อสารมวลชนให้เป็นกลไกในการสนับสนุนการพัฒนา

๒.๓.๕ ยุทธศาสตร์ด้านการสร้างการเติบโตบนคุณภาพชีวิตที่เป็นมิตรต่อสิ่งแวดล้อม เพื่อเร่งอนุรักษ์ฟื้นฟูและสร้างความมั่นคงของฐานทรัพยากรธรรมชาติ และมีความมั่นคงด้านน้ำ รวมทั้งมีความสามารถในการป้องกันผลกระทบและปรับตัวต่อการเปลี่ยนแปลงสภาพภูมิอากาศและภัยพิบัติธรรมชาติและพัฒนามุ่งสู่การเป็นสังคมสีเขียว กรอบแนวทางที่ต้องให้ความสำคัญ อาทิ

(๑) การจัดระบบอนุรักษ์ ฟื้นฟูและป้องกันการทำลายทรัพยากรธรรมชาติ

(๒) การวางระบบบริหารจัดการน้ำให้มีประสิทธิภาพทั้ง ๒๕ ลุ่มน้ำ เน้นการปรับระบบการบริหารจัดการอุทกภัยอย่างบูรณาการ

(๓) การพัฒนาและใช้พลังงานที่เป็นมิตรกับสิ่งแวดล้อม

(๔) การพัฒนาเมืองอุตสาหกรรมเชิงนิเวศและเมืองที่เป็นมิตรกับสิ่งแวดล้อม

(๕) การร่วมลดปัญหาโลกร้อนและปรับตัวให้พร้อมกับการเปลี่ยนแปลงสภาพภูมิอากาศ

(๖) การใช้เครื่องมือทางเศรษฐศาสตร์และนโยบายการคลังเพื่อสิ่งแวดล้อม

๒.๓.๖ ยุทธศาสตร์ด้านการปรับสมดุลและพัฒนาระบบการบริหารจัดการภาครัฐ เพื่อให้หน่วยงานภาครัฐมีขนาดที่เหมาะสมกับบทบาทภารกิจ มีสมรรถนะสูง มีประสิทธิภาพและประสิทธิผลกระจายบทบาทภารกิจไปสู่ท้องถิ่นอย่างเหมาะสม มีธรรมาภิบาลกรอบแนวทางที่ต้องให้ความสำคัญ อาทิ

(๑) การปรับปรุงโครงสร้าง บทบาท ภารกิจของหน่วยงานภาครัฐ ให้มีขนาดที่เหมาะสม

(๒) การวางระบบบริหารราชการแบบบูรณาการ

(๓) การพัฒนาระบบบริหารจัดการกำลังคนและพัฒนาบุคลากรภาครัฐ

(๔) การต่อต้านการทุจริตและประพฤติมิชอบ

(๕) การปรับปรุงกฎหมายและระเบียบต่างๆ ให้ทันสมัย เป็นธรรมและเป็นสากล

(๖) การพัฒนาระบบการให้บริการประชาชนของหน่วยงานภาครัฐ

(๗) การปรับปรุงการบริหารจัดการรายได้และรายจ่ายของภาครัฐ

๒.๔ กลไกการขับเคลื่อนกระบวนการพัฒนา

ยุทธศาสตร์ชาติจะเป็นแผนแม่บทหลักในการพัฒนาประเทศเพื่อให้ส่วนราชการและหน่วยงานต่างๆ ใช้เป็นแนวทางในการจัดทำแผนยุทธศาสตร์การพัฒนาประเทศในด้านต่างๆ อาทิ แผนพัฒนาเศรษฐกิจและสังคมแห่งชาติ แผนเฉพาะด้านต่างๆ เช่น ด้านความมั่นคง เศรษฐกิจ การศึกษา ศิลปวัฒนธรรม ฯลฯ แผนปฏิบัติการในระดับกระทรวง และในระดับพื้นที่ ให้มีความสอดคล้องกันตามห้วงเวลาจากนี้ยุทธศาสตร์ชาติจะใช้เป็นกรอบในการจัดสรรงบประมาณและทรัพยากรอื่นๆ ของประเทศ เพื่อขับเคลื่อนการพัฒนาอย่างมีเอกภาพให้บรรลุเป้าหมาย โดยจะต้องอาศัยการประสานความร่วมมือจากหลายภาคส่วน ภายใต้ระบบประชาธิปไตย คือ ความร่วมมือของภาครัฐภาคเอกชน ภาคประชาชนและประชาสังคม ทั้งนี้ รัฐธรรมนูญแห่งราชอาณาจักรไทยจะได้มีการกำหนดเกี่ยวกับบทบาทของยุทธศาสตร์ชาติและแนวทางในการนำยุทธศาสตร์ชาติไปสู่การปฏิบัติ เพื่อให้ส่วนราชการและหน่วยงานต่างๆ จะสามารถขับเคลื่อนการพัฒนาได้อย่างต่อเนื่องและบูรณาการ

๒.๕ ปัจจัยความสำเร็จของยุทธศาสตร์ชาติ

๒.๕.๑ สารของยุทธศาสตร์ชาติ กำหนดวิสัยทัศน์ระยะยาวที่ชัดเจน มีการกำหนดเป้าหมายและภาพในอนาคตของประเทศที่ชัดเจนและเป็นที่ยอมรับ และยอมรับเป็นเจ้าของร่วมกันสามารถถ่ายทอดเป้าหมายของยุทธศาสตร์ชาติ สู่เป้าหมายเฉพาะด้านต่างๆ ตามระยะเวลาเป็นช่วงๆ ของหน่วยงานปฏิบัติได้ และมีการกำหนดตัวชี้วัดที่สามารถวัดผลสัมฤทธิ์ได้

๒.๕.๒ ระบบและกฎหมาย มีกฎหมายรองรับ มีกลไกเชื่อมโยงกับแผนพัฒนาเศรษฐกิจและสังคมแห่งชาติและแผนในระดับต่างๆ เพื่อให้ส่วนราชการนำยุทธศาสตร์ชาติไปปฏิบัติ รวมทั้งกรอบกฎหมายด้านการจัดสรรงบประมาณ ให้สามารถระดมทรัพยากรเพื่อผลักดันขับเคลื่อนการดำเนินการตามยุทธศาสตร์ชาติอย่างมีบูรณาการ และ

กรอบกฎหมายที่จะกำหนดให้การดำเนินการตามยุทธศาสตร์ชาติมีความต่อเนื่อง
ประเมินผลอย่างเป็นระบบในทุกระดับ

รวมทั้งมีระบบการติดตามและ

๒.๕.๓ กลไกการปฏิบัติ มีกลไกที่สอดรับ/สอดคล้องตั้งแต่ระดับการจัดทำยุทธศาสตร์การนำไปสู่การปฏิบัติ และการติดตามประเมินผล รวมทั้งมีกลไกในการกำกับดูแล บริหารจัดการและการขับเคลื่อนยุทธศาสตร์ชาติสู่การปฏิบัติอย่างมีประสิทธิภาพและหน่วยงานปฏิบัติจะต้องมีความเข้าใจ สามารถกำหนดแผนงานโครงการให้สอดคล้องกับเป้าหมายที่กำหนดไว้ในยุทธศาสตร์ชาติ

๑.๒ แผนพัฒนาเศรษฐกิจและสังคมแห่งชาติ ฉบับที่ ๑๓ (พ.ศ. ๒๕๖๖ – ๒๕๗๐)

ในการจัดทำแผนพัฒนาท้องถิ่น ต้องมีความเชื่อมโยงของยุทธศาสตร์ในภาพรวม (Strategy linkage) ความเชื่อมโยงในเชิงยุทธศาสตร์ที่เชื่อมต่อกันเพื่อให้เกิดภาพรวม (Overview) การเชื่อมโยงจากจุดหนึ่งไปจุดหนึ่งในเชิงยุทธศาสตร์ โดยสามารถนำเข้าสู่รอยต่อที่เข้าหากันได้อย่างกลมกลืนแม้ว่าจะเรียกชื่อที่แตกต่างกันก็ตาม แต่ก็สามารถเดินทางไปด้วยกันได้ในเชิงยุทธศาสตร์เป็นการเชื่อมโยงความสัมพันธ์ระหว่างยุทธศาสตร์ระดับมหภาคกับยุทธศาสตร์ขององค์กรปกครองส่วนท้องถิ่น ได้แก่

- (๑) ยุทธศาสตร์ชาติ ๒๐ ปี
- (๒) แผนพัฒนาเศรษฐกิจและสังคมแห่งชาติ
- (๓) การกำหนดเป้าหมายการพัฒนาที่ยั่งยืน (Sustainable Development Goals: SDGs)
- (๔) แผนพัฒนาจังหวัด/กลุ่มจังหวัด/ภาค
- (๕) ยุทธศาสตร์การพัฒนาขององค์กรปกครองส่วนท้องถิ่นในเขตจังหวัดและ
- (๖) ยุทธศาสตร์ขององค์กรปกครองส่วนท้องถิ่น

การกำหนดและการวิเคราะห์ความเชื่อมโยงองค์รวมที่นำไปสู่การพัฒนาท้องถิ่นจากยุทธศาสตร์ทุกระดับ มีความสัมพันธ์หรือเชื่อมโยงกันอย่างไรเพื่อให้การพัฒนาท้องถิ่นสอดคล้องกับยุทธศาสตร์ระดับมหภาคและยุทธศาสตร์ขององค์กรปกครองส่วนท้องถิ่นประกอบด้วย (๑) วิสัยทัศน์ (๒) ยุทธศาสตร์ (๓) เป้าประสงค์ (๔) ตัวชี้วัด (๕) ค่าเป้าหมาย (๖) กลยุทธ์ และ (๗) จุดยืนทางยุทธศาสตร์ ซึ่งองค์การบริหารส่วนตำบลสามเมือง ได้จัดทำแผนพัฒนาท้องถิ่น (พ.ศ. ๒๕๖๖ – ๒๕๗๐) ฉบับทบทวน ครั้งที่ ๑/๒๕๖๖ ที่มีความเชื่อมโยงของยุทธศาสตร์ดังกล่าว และเชื่อมโยงกับแผนพัฒนาเศรษฐกิจและสังคมแห่งชาติ ฉบับที่ ๑๓ ด้วย โดยนำจุดหมายในแผนพัฒนาเศรษฐกิจและสังคมแห่งชาติ ฉบับที่ ๑๓ มาจัดทำรายละเอียดที่มีความสอดคล้องหรือเชื่อมโยงกับ ยุทธศาสตร์ชาติ ๒๐ ปี แผนพัฒนาจังหวัด/กลุ่มจังหวัด/ภาค ยุทธศาสตร์การพัฒนาขององค์กรปกครองส่วนท้องถิ่นในเขตจังหวัด และยุทธศาสตร์องค์กรปกครองส่วนท้องถิ่น ซึ่งมารายละเอียดดังนี้

แผนพัฒนาเศรษฐกิจและสังคมแห่งชาติ ฉบับที่ ๑๓ (พ.ศ. ๒๕๖๖ – ๒๕๗๐) มีสถานะเป็นแผนระดับที่ ๒ ซึ่งเป็นกลไกที่สำคัญในการแปลงยุทธศาสตร์ชาติไปสู่การปฏิบัติ และใช้เป็นกรอบสำหรับการจัดทำแผนระดับที่ ๓ เพื่อให้การดำเนินงานของภาคีการพัฒนาที่เกี่ยวข้องสามารถสนับสนุนการบรรลุเป้าหมายตามยุทธศาสตร์ชาติตามกรอบระยะเวลาที่คาดหวังไว้ได้โดยพระราชบัญญัติสภาพัฒนาการเศรษฐกิจและสังคมแห่งชาติ พ.ศ. ๒๕๖๑ บัญญัติให้แผนพัฒนาเศรษฐกิจและสังคมแห่งชาติ ฉบับที่ ๑๒ มีผลบังคับใช้ถึงวันที่ ๓๐ กันยายน ๒๕๖๕ ส่งผลให้กรอบระยะเวลา ๕ ปีของแผนพัฒนาเศรษฐกิจและสังคมแห่งชาติ ฉบับที่ ๑๓ เริ่มต้น ณ วันที่ ๑ ตุลาคม ๒๕๖๕ ครอบคลุมปีงบประมาณ พ.ศ. ๒๕๖๖ – ๒๕๗๐ ซึ่งเป็นระยะ ๕ ปีที่สองของยุทธศาสตร์ชาติ ทั้งนี้ การจัดทำแผนพัฒนา ฉบับที่ ๑๓ อยู่บนความตั้งใจที่จะให้แผนมีจุดเน้นและเป้าหมายของการพัฒนาที่เป็นรูปธรรม สามารถบ่งบอกทิศทางพัฒนาที่ชัดเจนที่ประเทศควรมุ่งไปในระยะ ๕ ปี ถัดไป โดยเป็นผลที่เกิดจากกระบวนการสังเคราะห์ข้อมูลอย่างรอบด้าน ทั้งสถานะของทุนในมิติต่างๆ บทเรียนของการพัฒนาที่ผ่านมาตลอด จนการเปลี่ยนแปลงของปัจจัยและเงื่อนไขที่มีอิทธิพลต่อองค์ประกอบต่างๆ ของประเทศ รวมถึงการสนับสนุนให้ภาคีการพัฒนาทุกภาคส่วนเข้ามามีส่วนร่วมในการแลกเปลี่ยนความคิดเห็นอย่างกว้างขวางตั้งแต่ในขั้นตอนการกำหนดกรอบทิศทางของแผนไปจนถึงการยกร่างแผนนอกจากนี้ การจัดทำแผนพัฒนาฯ ฉบับที่ ๑๓ ยังอยู่ในช่วงเวลาที่ทั่วโลก รวมถึงประเทศไทยต้องเผชิญกับข้อจำกัดหลากหลายประการที่เป็นผลสืบเนื่องจากสถานการณ์การแพร่ระบาดของโควิด-๑๙ ซึ่งไม่เพียงแต่ก่อให้เกิดการเจ็บป่วยและเสียชีวิตของประชากร แต่ยังส่งผลให้เกิดเงื่อนไขทางเศรษฐกิจและการดำเนินชีวิตของประชาชนทุกกลุ่ม นอกจากนี้ ในระยะของแผนพัฒนาฯ ฉบับ

ที่ ๑๓ ยังเป็นช่วงเวลาที่มึนงงของการพัฒนาของเทคโนโลยีอย่างก้าวกระโดด การเปลี่ยนแปลงสภาพภูมิอากาศที่มีความรุนแรงเพิ่มขึ้นการเป็นสังคมสูงวัยของประเทศไทยและหลายประเทศทั่วโลก ตลอดจนการเปลี่ยนแปลงด้านภูมิรัฐศาสตร์ระหว่างประเทศ ดังนั้น การขับเคลื่อนการพัฒนาประเทศท่ามกลางกระแสแนวโน้มการเปลี่ยนแปลงดังกล่าวจึงต้องให้ความสำคัญกับการเสริมสร้างความเข้มแข็งจากภายในให้สามารถเติบโตต่อไปได้อย่างมั่นคงท่ามกลางความผันแปรที่เกิดขึ้นรอบด้าน และคำนึงถึงผลประโยชน์ของประเทศทั้งทางเศรษฐกิจ สังคมและสิ่งแวดล้อมอย่างยั่งยืน

ในการกำหนดทิศทางของแผนพัฒนาฯ ฉบับที่ ๑๓ ให้ประเทศสามารถก้าวข้ามความท้าทายต่างๆ เพื่อให้ “ประเทศไทยมีความมั่นคง มั่งคั่ง ยั่งยืน เป็นประเทศพัฒนาแล้ว ด้วยการพัฒนาตามหลักปรัชญาของเศรษฐกิจพอเพียง” ตามเจตนารมณ์ของยุทธศาสตร์ชาติ ได้อาศัยหลักการและแนวคิด ๔ ประการ ดังนี้

๑. หลักปรัชญาของเศรษฐกิจพอเพียง
๒. การสร้างความสามารถในการ
๓. เป้าหมายการพัฒนาอย่างยั่งยืนของสหประชาชาติ
๔. การพัฒนาเศรษฐกิจชีวภาพ เศรษฐกิจหมุนเวียน เศรษฐกิจสีเขียว

การพัฒนาประเทศในระยะ ๕ ปี ของแผนพัฒนาฯ ฉบับที่ ๑๓ ให้สามารถก้าวข้ามความท้าทาย ที่เป็นอุปสรรคต่อการบรรลุเป้าหมายตามยุทธศาสตร์ชาติ จำเป็นจะต้องเร่งแก้ไขจุดอ่อนและข้อจำกัด ของประเทศที่มีอยู่เดิม รวมทั้งเพิ่มศักยภาพในการรับมือกับความสำคัญที่มาจาก การเปลี่ยนแปลงของ บริบททั้งจากภายนอกและภายใน ตลอดจนการเสริมสร้างความสามารถในการสร้างสรรค์ประโยชน์จากโอกาส ที่เกิดขึ้นได้อย่างเหมาะสมและทันท่วงทีด้วยเหตุนี้ การกำหนดทิศทาง การพัฒนาประเทศในระยะของ แผนพัฒนาฯ ฉบับที่ ๑๓ จึงมีวัตถุประสงค์เพื่อ พลิกโฉมประเทศไทยสู่ **“สังคมก้าวหน้า เศรษฐกิจสร้างมูลค่า อย่างยั่งยืน”** ซึ่งหมายถึงการสร้างการเปลี่ยนแปลงที่ครอบคลุมตั้งแต่ระดับโครงสร้าง นโยบาย และกลไก เพื่อมุ่ง เสริมสร้างสังคมที่ก้าวทันพลวัตของโลก และเกื้อหนุนให้คนไทยมีโอกาสที่จะพัฒนาตนเองได้อย่าง เต็มศักยภาพ พร้อมกับการยกระดับกิจกรรมการผลิตและการให้บริการให้สามารถสร้างมูลค่าเพิ่มที่สูงขึ้น โดยอยู่บนพื้นฐานของความยั่งยืนทางสิ่งแวดล้อมเพื่อให้เป็นไปตามวัตถุประสงค์ข้างต้น แผนพัฒนาฯ ฉบับที่ ๑๓ จึงได้ กำหนดเป้าหมายหลักของการพัฒนาจำนวน ๕ ประการ ประกอบด้วย

๑. การปรับโครงสร้างภาคการผลิตและบริการสู่เศรษฐกิจฐานนวัตกรรม มุ่งยกระดับ ชีตความสามารถ ในการแข่งขันของภาคการผลิตและบริการสำคัญ ผ่านการผลักดันส่งเสริมการสร้างมูลค่าเพิ่ม โดยใช้นวัตกรรม เทคโนโลยี และความคิดสร้างสรรค์ ที่ตอบโจทย์พัฒนาการของสังคมยุคใหม่และเป็นมิตร ต่อสิ่งแวดล้อม พร้อมทั้งให้ความสำคัญกับการเชื่อมโยงเศรษฐกิจท้องถิ่นและผู้ประกอบการรายย่อยกับห่วงโซ่ มูลค่าของภาคการผลิตและบริการเป้าหมาย รวมถึงพัฒนาระบบนิเวศที่ส่งเสริมการค้าการลงทุนและนวัตกรรม

๒. การพัฒนาคนสำหรับโลกยุคใหม่ มุ่งพัฒนาให้คนไทยมีทักษะและคุณลักษณะที่เหมาะสมกับ โลกยุคใหม่ ทั้งทักษะในด้านความรู้ ทักษะทางพฤติกรรม และคุณลักษณะตามบรรทัดฐานที่ดีของสังคม และเร่งรัดการเตรียมพร้อมกำลังคนให้มีคุณภาพสอดคล้องกับความต้องการของตลาดแรงงาน และเอื้อต่อ การปรับโครงสร้างเศรษฐกิจ ไปสู่ภาคการผลิตและบริการเป้าหมายที่มีศักยภาพและผลิตภาพสูงขึ้น รวมทั้ง ให้ความสำคัญกับการสร้างหลักประกัน และความคุ้มครองทางสังคมที่สามารถส่งเสริมความมั่นคงในชีวิต

๓. การมุ่งสู่สังคมแห่งโอกาสและเป็นธรรม มุ่งลดความเหลื่อมล้ำ ทางเศรษฐกิจและสังคม ทั้งในเชิงรายได้พื้นที่ ความมั่งคั่ง และการแข่งขันของภาคธุรกิจ ด้วยการสนับสนุนช่วยเหลือกลุ่มเปราะบาง และผู้ด้อยโอกาสให้มีโอกาสในการเลื่อนสถานะทางเศรษฐกิจและสังคม กระจายโอกาสทางเศรษฐกิจ และจัดให้มีบริการสาธารณะที่มีคุณภาพอย่างทั่วถึงและเท่าเทียมในทุกพื้นที่ พร้อมทั้งเพิ่มโอกาสในการแข่งขัน ของภาคธุรกิจให้เปิดกว้างและเป็นธรรม

๔. การเปลี่ยนผ่านการผลิตและบริโภคไปสู่ความยั่งยืน มุ่งลดการก่อมลพิษ ควบคู่ไปกับ การผลักดันให้เกิดการใช้ทรัพยากรธรรมชาติอย่างมีประสิทธิภาพและสอดคล้องกับขีดความสามารถ ในการรองรับของระบบนิเวศ ตลอดจนลดปริมาณการปล่อยก๊าซเรือนกระจกเพื่อให้ประเทศไทยบรรลุ เป้าหมายความเป็นกลางทางคาร์บอนภายในปี ๒๕๖๓ และบรรลุเป้าหมายการปล่อยก๊าซเรือนกระจกสุทธิ เป็นศูนย์ภายในปี ๒๖๐๘

๕. การเสริมสร้างความสามารถของประเทศในการรับมือกับการเปลี่ยนแปลงและความเสี่ยง ภายใต้บริบทโลกใหม่ มุ่งสร้างความพร้อมในการรับมือและแสวงหาโอกาสจากการเป็นสังคมสูงวัย การเปลี่ยนแปลงสภาพ

ภูมิอากาศ ภัยโรคระบาด และภัยคุกคามทางไซเบอร์ พัฒนาโครงสร้างพื้นฐานและ กลไกทางสถาบันที่เอื้อต่อการเปลี่ยนแปลงสู่ดิจิทัล รวมทั้งปรับปรุงโครงสร้างและระบบการบริหารงานของ ภาครัฐให้สามารถตอบสนองต่อการเปลี่ยนแปลงของบริบททางเศรษฐกิจ สังคม และเทคโนโลยีได้อย่างทันเวลา มีประสิทธิภาพ และมีธรรมาภิบาล

เพื่อถ่ายทอดเป้าหมายหลักไปสู่ภาพของการขับเคลื่อนที่ชัดเจนในลักษณะของวาระการพัฒนที่เอื้อให้เกิดการทำงานร่วมกันของหลายหน่วยงานและหลายภาคส่วนในการผลักดันการพัฒนาเรื่องใดเรื่องหนึ่งให้เกิดผลได้อย่างเป็นรูปธรรม แผนพัฒนาฯ ฉบับที่ ๑๓ จึงได้กำหนดจุดหมายการพัฒนา จำนวน ๑๓ หมุดหมาย ซึ่งเป็นการบ่งบอกถึงสิ่งที่ประเทศไทยปรารถนาจะ “เป็น” หรือมุ่งหวังจะ “มี” เพื่อสะท้อนประเด็นการพัฒนาที่มีลำดับความสำคัญสูงต่อการพลิกโฉมประเทศไทยสู่ “สังคมก้าวหน้า เศรษฐกิจสร้างมูลค่าอย่างยั่งยืน” โดยหมุดหมายทั้ง ๑๓ ประการ แบ่งออกได้เป็น ๔ มิติ ดังนี้

๑. มิติภาคการผลิตและบริการเป้าหมาย ประกอบไปด้วย

- หมุดหมายที่ ๑ ไทยเป็นประเทศชั้นนำด้านสินค้าเกษตรและเกษตรแปรรูปมูลค่าสูง
- หมุดหมายที่ ๒ ไทยเป็นจุดหมายของการท่องเที่ยวที่เน้นคุณภาพและความยั่งยืน
- หมุดหมายที่ ๓ ไทยเป็นฐานการผลิตยานยนต์ไฟฟ้าที่สำคัญของโลก
- หมุดหมายที่ ๔ ไทยเป็นศูนย์กลางทางการแพทย์และสุขภาพมูลค่าสูง
- หมุดหมายที่ ๕ ไทยเป็นประตูการค้าการลงทุนและยุทธศาสตร์ทางโลจิสติกส์ที่สำคัญของภูมิภาค
- หมุดหมายที่ ๖ ไทยเป็นศูนย์กลางอุตสาหกรรมอิเล็กทรอนิกส์อัจฉริยะและอุตสาหกรรม

ดิจิทัลของอาเซียน

๒. มิติโอกาสและความเสมอภาคทางเศรษฐกิจและสังคม ประกอบไปด้วย

- หมุดหมายที่ ๗ ไทยมีวิสาหกิจขนาดกลางและขนาดย่อมที่เข้มแข็ง มีศักยภาพสูง และสามารถแข่งขันได้
- หมุดหมายที่ ๘ ไทยมีพื้นที่และเมืองอัจฉริยะที่น่าอยู่ ปลอดภัย เติบโตได้อย่างยั่งยืน
- หมุดหมายที่ ๙ ไทยมีความยากจนข้ามรุ่นลดลง และมีความคุ้มครองทางสังคมที่เพียงพอเหมาะสม

๓. มิติความยั่งยืนของทรัพยากรธรรมชาติและสิ่งแวดล้อม

- หมุดหมายที่ ๑๐ ไทยมีเศรษฐกิจหมุนเวียนและสังคมคาร์บอนต่ำ
- หมุดหมายที่ ๑๑ ไทยสามารถลดความเสี่ยงและผลกระทบจากภัยธรรมชาติและการเปลี่ยนแปลงสภาพ

ภูมิอากาศ

๔. มิติปัจจัยผลักดันการพลิกโฉมประเทศ

- หมุดหมายที่ ๑๒ ไทยมีกำลังคนสมรรถนะสูง มุ่งเรียนรู้อย่างต่อเนื่อง ตอบโจทย์การพัฒนา

แห่งอนาคต

- หมุดหมายที่ ๑๓ ไทยมีภาครัฐที่ทันสมัย มีประสิทธิภาพ และตอบโจทย์ประชาชน

ความเชื่อมโยงระหว่างหมุดหมายการพัฒนากับเป้าหมายหลักแสดงไว้ในแผนภาพที่ ๓.๑ โดยหมุดหมายการพัฒนาที่กำหนดขึ้นเป็นประเด็นที่มีลักษณะเชิงบูรณาการที่ครอบคลุมการพัฒนาตั้งแต่ในระดับต้นน้ำจนถึงปลายน้ำ และสามารถนำไปสู่ผลพัฒนาทั้งในมิติเศรษฐกิจ สังคม ทรัพยากรธรรมชาติและสิ่งแวดล้อมไปพร้อมๆ กัน ทำให้หมุดหมายแต่ละประการสามารถสนับสนุนเป้าหมายหลักได้มากกว่าหนึ่งข้อ นอกจากนี้การพัฒนาภายใต้แต่ละหมุดหมายไม่ได้แยกขาดจากกัน แต่มีการสนับสนุนหรือเอื้อประโยชน์ซึ่งกันและกัน

กลยุทธ์การพัฒนา (รายหมุดหมาย)

หมุดหมายที่ ๑ ไทยเป็นประเทศชั้นนำด้านสินค้าเกษตรและเกษตรแปรรูปมูลค่าสูง

กลยุทธ์ที่ ๑ การประยุกต์ใช้เทคโนโลยีและนวัตกรรมแบบมุ่งเป้า เพื่อให้เกิดการยกระดับกระบวนการผลิตและสร้างมูลค่าเพิ่ม

กลยุทธ์ที่ ๒ การส่งเสริมการผลิตและการขยายตัวของตลาดสินค้าเกษตรและผลิตภัณฑ์เกษตรแปรรูปที่มีมูลค่าเพิ่มสูง

กลยุทธ์ที่ ๓ การขยายผลรูปแบบเกษตรยั่งยืนที่เป็นมิตรกับสิ่งแวดล้อมและมีมูลค่าเพิ่มสูงจากแบบอย่างความสำเร็จในประเทศ

กลยุทธ์ที่ ๔ การพัฒนาระบบบริหารจัดการน้ำเพื่อการเกษตรให้มีความสมดุลระหว่างอุปสงค์และอุปทาน รวมทั้งการใช้น้ำซ้ำ

กลยุทธ์ที่ ๕ การส่งเสริมให้เอกชนลงทุนพัฒนาตลาดกลางและตลาดออนไลน์สินค้าเกษตร รวมถึงสินค้ากลุ่มปศุสัตว์และประมง

กลยุทธ์ที่ ๖ การสนับสนุนระบบประกันภัยและรับรองคุณภาพมาตรฐานสินค้าเกษตรและสินค้าเกษตรแปรรูปที่เกษตรกรเข้าถึงได้

กลยุทธ์ที่ ๗ การพัฒนาประสิทธิภาพการบริหารจัดการฟาร์มและกิจกรรมหลังการเก็บเกี่ยว เพื่อลดต้นทุนและเพิ่มมูลค่าผลผลิตของเกษตรกร

กลยุทธ์ที่ ๘ การส่งเสริมให้เกษตรกรมีที่ดินทำกินและรักษาพื้นที่เกษตรกรรมที่เหมาะสมไว้เป็นฐานการผลิตการเกษตร

กลยุทธ์ที่ ๙ การพัฒนาฐานข้อมูลและคลังข้อมูลที่เกี่ยวข้องกับการเกษตร รวมทั้งผลักดันให้มีการใช้ข้อมูลอย่างมีประสิทธิภาพ

กลยุทธ์ที่ ๑๐ การพัฒนาให้เกิดระบบการบริหารจัดการเพื่อความมั่นคงทางด้านอาหาร

กลยุทธ์ที่ ๑๑ การยกระดับขีดความสามารถของเกษตรกรและสถาบันเกษตรกร

กลยุทธ์ที่ ๑๒ การพัฒนากลไกเพื่อเชื่อมโยงภาคีต่างๆ ทั้งภาคเอกชน ส่วนราชการ กลุ่มเกษตรกร และนักวิชาการในพื้นที่ ในการเป็นหุ้นส่วนทางเศรษฐกิจในการพัฒนาภาคเกษตรตลอดห่วงโซ่อุปทาน

หมวดหมู่ที่ ๒ ไทยเป็นจุดหมายของการท่องเที่ยวที่เน้นคุณภาพและความยั่งยืน

กลยุทธ์ที่ ๑ การส่งเสริมการพัฒนากิจกรรม สินค้า และบริการ การท่องเที่ยวมูลค่าเพิ่มสูง

กลยุทธ์ที่ ๒ การส่งเสริมการพัฒนาและยกระดับการท่องเที่ยวที่มีศักยภาพรองรับนักท่องเที่ยวทั่วไป

กลยุทธ์ที่ ๓ การยกระดับบริการและการบริหารจัดการการท่องเที่ยวให้ได้มาตรฐานเป็นที่ยอมรับของตลาดสากล

กลยุทธ์ที่ ๔ การสนับสนุนการพัฒนาทักษะและศักยภาพของบุคลากรในภาคการท่องเที่ยว

กลยุทธ์ที่ ๕ การปรับปรุงกฎหมาย/กฎระเบียบ และขั้นตอนที่ล่าสมัยและเป็นอุปสรรคต่อการทำธุรกิจ และการขอใบอนุญาตของผู้ประกอบการรายย่อย

กลยุทธ์ที่ ๖ การพัฒนาระบบข้อมูลการท่องเที่ยวให้เป็นระบบการท่องเที่ยวอัจฉริยะ ที่นักท่องเที่ยวผู้ประกอบการ และภาครัฐ สามารถเข้าถึงและใช้ประโยชน์ได้ง่าย

หมวดหมู่ที่ ๓ ไทยเป็นฐานการผลิตยานยนต์ไฟฟ้าที่สำคัญของโลก

กลยุทธ์ที่ ๑ การส่งเสริมให้ผู้ใช้ยานยนต์ในภาคส่วนต่าง ปรับเปลี่ยนมาใช้ยานยนต์ไฟฟ้าเพิ่มมากขึ้น

กลยุทธ์ที่ ๒ การสนับสนุนให้เกิดการขยายตัวของตลาดส่งออกยานยนต์ไฟฟ้า

กลยุทธ์ที่ ๓ การกำหนดเป้าหมาย/แผน และดำเนินการเปลี่ยนผ่านอุตสาหกรรมยานยนต์เดิมไปสู่ยานยนต์ไฟฟ้า อย่างเป็นระบบชัดเจนตลอดทั้งห่วงโซ่อุปทาน ในระยะ ๕ ปี

กลยุทธ์ที่ ๔ การยกระดับขีดความสามารถของผู้ประกอบการไทยในการลงทุนผลิตยานยนต์ไฟฟ้า แบตเตอรี่ และชิ้นส่วนสำคัญ

กลยุทธ์ที่ ๕ มาตรการสำหรับกลุ่มผู้ได้รับผลกระทบ

กลยุทธ์ที่ ๖ การวิจัยพัฒนาเทคโนโลยีและนวัตกรรมที่เกี่ยวข้องกับยานยนต์ไฟฟ้าและยานยนต์ไร้คนขับ

กลยุทธ์ที่ ๗ โครงสร้างพื้นฐานด้านพลังงานที่มีความพร้อมรองรับปริมาณการใช้งานยานยนต์ไฟฟ้าในอนาคตได้อย่างเหมาะสมและเพียงพอ

กลยุทธ์ที่ ๘ การปรับปรุงและจัดทำกฎระเบียบที่เกี่ยวข้องให้เอื้อกับการเติบโตของอุตสาหกรรมยานยนต์ไฟฟ้า และให้ความสำคัญกับการบูรณาการการทำงานร่วมกันระหว่างรัฐและเอกชน

กลยุทธ์ที่ ๙ การผลิตและพัฒนาทักษะแรงงานให้สอดคล้องกับความต้องการของอุตสาหกรรมยานยนต์ไฟฟ้า

กลยุทธ์ที่ ๑๐ มาตรฐานด้านคุณสมบัติและความปลอดภัย

กลยุทธ์ที่ ๑๑ การสนับสนุนเงินทุนให้กับผู้ประกอบการที่ลงทุนในอุตสาหกรรมยานยนต์พลังงานสะอาด

หมวดหมู่ที่ ๔ ไทยเป็นศูนย์กลางทางการแพทย์และสุขภาพมูลค่าสูง

กลยุทธ์ที่ ๑ การส่งเสริมบริการทางการแพทย์ที่มีศักยภาพในการสร้างมูลค่าทางเศรษฐกิจ

กลยุทธ์ที่ ๒ การผลักดันให้ประเทศไทยเป็นศูนย์กลางบริการเพื่อส่งเสริมสุขภาพระดับโลก

กลยุทธ์ที่ ๓ การสร้างมูลค่าเพิ่มให้อุตสาหกรรมทางการแพทย์และสุขภาพ

กลยุทธ์ที่ ๔ การสร้างเสริมขีดความสามารถทางวิชาการด้านการศึกษา วิจัย และเทคโนโลยีทางการแพทย์

แพทย์

กลยุทธ์ที่ ๕ การบริหารจัดการระบบบริการสุขภาพบนพื้นฐานความสมดุลทางเศรษฐกิจและสุขภาพของคนไทย

คนไทย

กลยุทธ์ที่ ๖ การยกระดับศักยภาพระบบบริหารจัดการภาวะฉุกเฉินด้านสาธารณสุขเพื่อลดผลกระทบต่อ

บริการทางเศรษฐกิจและสุขภาพ

หมวดหมู่ที่ ๕ ไทยเป็นประตูการค้าการลงทุนและยุทธศาสตร์ทางโลจิสติกส์ที่สำคัญของภูมิภาค

กลยุทธ์ที่ ๑ การสร้างจุดยืนของไทยภายใต้บริบทโลกใหม่

กลยุทธ์ที่ ๒ การพัฒนาโครงสร้างพื้นฐานและปัจจัยสนับสนุนเพื่อเป็นประตูการค้าการลงทุนและ

ฐานเศรษฐกิจ สำคัญของภูมิภาค

กลยุทธ์ที่ ๓ การผลักดันการลงทุนเพื่อปรับโครงสร้างอุตสาหกรรมเป้าหมายสู่ไทยแลนด์ ๔.๐

หมวดหมู่ที่ ๖ ไทยเป็นศูนย์กลางอุตสาหกรรมอิเล็กทรอนิกส์อัจฉริยะและอุตสาหกรรมดิจิทัลของอาเซียน

กลยุทธ์ที่ ๑ การขับเคลื่อนสังคมและเศรษฐกิจไทยด้วยดิจิทัล

กลยุทธ์ที่ ๒ การพัฒนาต่อยอดฐานอุตสาหกรรมไฟฟ้าและอิเล็กทรอนิกส์

กลยุทธ์ที่ ๓ อุตสาหกรรมดิจิทัลในประเทศที่สามารถแข่งขันได้

กลยุทธ์ที่ ๔ การพัฒนาระบบนิเวศเพื่อสนับสนุนการพัฒนาอุตสาหกรรมอิเล็กทรอนิกส์อัจฉริยะ

อุตสาหกรรม และบริการดิจิทัล

หมวดหมู่ที่ ๗ ไทยมีวิสาหกิจขนาดกลางและขนาดย่อมที่เข้มแข็ง มีศักยภาพสูง และสามารถแข่งขันได้

กลยุทธ์ที่ ๑ การพัฒนาระบบนิเวศให้เอื้ออำนวยต่อการทำธุรกิจและการยกระดับความสามารถในการ

แข่งขันทางวิสาหกิจขนาดกลางและขนาดย่อม

กลยุทธ์ที่ ๒ การพัฒนาแพลตฟอร์มเชื่อมโยงฐานข้อมูลวิสาหกิจขนาดกลางและขนาดย่อม และส่งเสริม

ให้วิสาหกิจขนาดกลางและขนาดย่อมเข้าสู่ระบบ

กลยุทธ์ที่ ๓ จัดให้มีกลไกทางการเงินที่เหมาะสมกับลักษณะเฉพาะของวิสาหกิจขนาดกลางและขนาด

ย่อม เพื่อให้วิสาหกิจขนาดกลางและขนาดย่อมทุกกลุ่มสามารถเข้าถึงแหล่งทุนได้อย่างทั่วถึง

กลยุทธ์ที่ ๔ การส่งเสริมการพัฒนา วิสาหกิจขนาดกลางและขนาดย่อม ให้เป็นผู้ประกอบการในยุค

ดิจิทัล

กลยุทธ์ที่ ๕ การยกระดับประสิทธิภาพกระบวนการส่งเสริมวิสาหกิจขนาดกลางและขนาดย่อมของ

ภาครัฐ

กลยุทธ์ที่ ๖ การพัฒนาระบบนิเวศให้เอื้อต่อการสร้างธุรกิจสตาร์ทอัพ และผู้ประกอบการที่ขับเคลื่อน

ด้วยนวัตกรรม รวมทั้งให้เข้าถึงแหล่งเงินทุนที่เหมาะสม และเชื่อมโยงเข้าสู่เครือข่ายระดับโลก และยกระดับสู่ตลาด

ต่างประเทศ

กลยุทธ์ที่ ๗ การส่งเสริมวิสาหกิจเพื่อสังคมให้มีศักยภาพการดำเนินการในเชิงธุรกิจ

หมวดหมู่ที่ ๘ ไทยมีพื้นที่และเมืองอัจฉริยะที่น่าอยู่ ปลอดภัย เติบโตได้อย่างยั่งยืน

กลยุทธ์ที่ ๑ การสร้างความเข้มแข็งเศรษฐกิจฐานราก

กลยุทธ์ที่ ๒ การส่งเสริมกลไกความร่วมมือภาครัฐ เอกชน ประชาชน และประชาสังคมเพื่อการพัฒนา

พื้นที่และเมือง

กลยุทธ์ที่ ๓ การสร้างความพร้อมด้านโครงสร้างพื้นฐาน โลจิสติกส์ และดิจิทัลรองรับพื้นที่เศรษฐกิจ

กลยุทธ์ที่ ๔ การเสริมสร้างความเข้มแข็งในการบริหารจัดการพื้นที่และเมือง

หมวดหมู่ที่ ๔ ไทยมีความยากจนข้ามรุ่นลดลง และมีความคุ้มครองทางสังคมที่เพียงพอเหมาะสม

กลยุทธ์ที่ ๑ การแก้ปัญหาความยากจนข้ามรุ่นแบบมุ่งเป้าให้ครัวเรือนหลุดพ้นความยากจนอย่างยั่งยืน

กลยุทธ์ที่ ๒ การสร้างโอกาสที่เสมอภาคแก่เด็กจากครัวเรือนยากจนข้ามรุ่น

กลยุทธ์ที่ ๓ การยกระดับความคุ้มครองทางสังคมสำหรับคนทุกช่วงวัย

กลยุทธ์ที่ ๔ การพัฒนาระบบความคุ้มครองทางสังคมให้มีประสิทธิภาพ

กลยุทธ์ที่ ๕ การบูรณาการฐานข้อมูลเพื่อลดความยากจนข้ามรุ่นและจัดความคุ้มครองทางสังคม

หมวดหมู่ที่ ๑๐ ไทยมีเศรษฐกิจหมุนเวียนและสังคมคาร์บอนต่ำ

กลยุทธ์ที่ ๑ การพัฒนาอุตสาหกรรมและบริการตามหลักเศรษฐกิจหมุนเวียนและสังคมคาร์บอนต่ำ

กลยุทธ์ที่ ๒ การสร้างรายได้สุทธิให้ชุมชน ท้องถิ่น และเกษตรกร จากเศรษฐกิจหมุนเวียนและสังคม

คาร์บอนต่ำ

กลยุทธ์ที่ ๓ การฟื้นฟูทรัพยากรธรรมชาติและเพิ่มประสิทธิภาพการใช้ทรัพยากรอย่างชาญฉลาด บนหลัก

ปรัชญาเศรษฐกิจพอเพียง

กลยุทธ์ที่ ๔ การพัฒนาเทคโนโลยี นวัตกรรมและกลไกสนับสนุนเศรษฐกิจหมุนเวียนและสังคม

คาร์บอนต่ำ

กลยุทธ์ที่ ๕ การปรับพฤติกรรมทางเศรษฐกิจและการดำรงชีพเข้าสู่วิถีชีวิตใหม่อย่างยั่งยืน

หมวดหมู่ที่ ๑๑ ไทยสามารถลดความเสี่ยงและผลกระทบจากภัยธรรมชาติและ การเปลี่ยนแปลงสภาพ

ภูมิอากาศ

กลยุทธ์ที่ ๑ การป้องกันและลดผลกระทบจากภัยธรรมชาติและ การเปลี่ยนแปลงสภาพภูมิอากาศใน

พื้นที่สำคัญ

กลยุทธ์ที่ ๒ การพัฒนาและเพิ่มศักยภาพประชาชนและชุมชน ในการรับมือกับภัยธรรมชาติและ การเปลี่ยนแปลงสภาพภูมิอากาศ

กลยุทธ์ที่ ๓ การใช้วิทยาศาสตร์และเทคโนโลยีในการบริหารจัดการความเสี่ยงจากภัยธรรมชาติและ การเปลี่ยนแปลงสภาพภูมิอากาศ

กลยุทธ์ที่ ๔ การอนุรักษ์ฟื้นฟูทรัพยากรธรรมชาติระบบนิเวศเพื่อป้องกันและลดผลกระทบจากภัยธรรมชาติและ การเปลี่ยนแปลงสภาพภูมิอากาศ

กลยุทธ์ที่ ๕ การส่งเสริมความร่วมมือกับต่างประเทศเพื่อบริหารจัดการ และลดความเสี่ยงจากภัยธรรมชาติและ การเปลี่ยนแปลงสภาพภูมิอากาศ

หมวดหมู่ที่ ๑๒ ไทยมีกำลังคนสมรรถนะสูง มุ่งเรียนรู้อย่างต่อเนื่อง ตอบโจทย์การพัฒนาแห่งอนาคต

กลยุทธ์ที่ ๑ คนไทยทุกช่วงวัยได้รับการพัฒนาในทุกมิติ

กลยุทธ์ที่ ๒ การพัฒนากำลังคนสมรรถนะสูง

กลยุทธ์ที่ ๓ ส่งเสริมการเรียนรู้ตลอดชีวิต

หมวดหมู่ที่ ๑๓ ไทยมีภาครัฐที่ทันสมัย มีประสิทธิภาพ และตอบโจทย์ประชาชน

กลยุทธ์ที่ ๑ การพัฒนาคุณภาพการให้บริการภาครัฐที่ตอบโจทย์ สะดวก และประหยัด

กลยุทธ์ที่ ๒ การปรับเปลี่ยนการบริหารจัดการและโครงสร้างของภาครัฐให้ยืดหยุ่น เชื่อมโยง เปิดกว้าง และมีประสิทธิภาพเพื่อรองรับการเปลี่ยนแปลงที่เอื้อต่อการพัฒนาประเทศ

กลยุทธ์ที่ ๓ การปรับเปลี่ยนภาครัฐเป็นรัฐบาลดิจิทัลที่ใช้ข้อมูลในการบริหารจัดการเพื่อการพัฒนาประเทศ

กลยุทธ์ที่ ๔ การสร้างระบบบริหารภาครัฐที่ส่งเสริมการปรับเปลี่ยนและพัฒนาบุคลากร ให้มีทักษะที่จำเป็นในการให้บริการภาครัฐดิจิทัล และปรับปรุงกฎหมาย ระเบียบ มาตรการภาครัฐให้เอื้อต่อการพัฒนาประเทศ

เป้าหมายการพัฒนาที่ยั่งยืน (SDGs) ทั้ง ๑๗ เป้าหมาย

๑. ยุติความยากจนทุกรูปแบบในทุกที่
๒. ยุติความหิวโหย บรรลุความมั่นคงทางอาหารและยกระดับโภชนาการ และส่งเสริมเกษตรกรรมที่ยั่งยืน
๓. สร้างหลักประกันว่าคนมีชีวิตที่มีสุขภาพดีและส่งเสริมสวัสดิภาพสำหรับทุกคนในทุกวัย
๔. สร้างหลักประกันว่าทุกคนมีการศึกษาที่มีคุณภาพอย่างครอบคลุมและเท่าเทียม และสนับสนุนโอกาสในการเรียนรู้ตลอดชีวิต
๕. บรรลุความเสมอภาคระหว่างเพศและให้อำนาจของผู้หญิงและเด็กหญิงทุกคน
๖. สร้างหลักประกันเรื่องน้ำและการสุขาภิบาลให้มีการจัดการอย่างยั่งยืน และมีสภาพพร้อมใช้สำหรับทุกคน
๗. สร้างหลักประกันว่าทุกคนเข้าถึงพลังงานสมัยใหม่ในราคาที่สามารถซื้อหาได้ เชื่อถือได้ และยั่งยืน
๘. ส่งเสริมการเติบโตทางเศรษฐกิจที่ต่อเนื่อง ครอบคลุม และยั่งยืน การจ้างงานเต็มที่ และมีผลิตภาพและการมีงานที่สมควรสำหรับทุกคน
๙. สร้างโครงสร้างพื้นฐานที่มีความทนทาน ส่งเสริมการพัฒนาอุตสาหกรรมที่ครอบคลุมและยั่งยืน และส่งเสริมนวัตกรรม
๑๐. ลดความไม่เสมอภาคภายในและระหว่างประเทศ
๑๑. ทำให้เมืองและการตั้งถิ่นฐานของมนุษย์มีความปลอดภัย ทั่วถึง พร้อมรับการเปลี่ยนแปลงและยั่งยืน
๑๒. สร้างหลักประกันให้มีแบบแผนการผลิตและการบริโภคที่ยั่งยืน
๑๓. ปฏิบัติการอย่างเร่งด่วนเพื่อต่อสู้กับการเปลี่ยนแปลงสภาพภูมิอากาศและผลกระทบที่เกิดขึ้น
๑๔. อนุรักษ์และใช้ประโยชน์จากมหาสมุทร ทะเลและทรัพยากรทางทะเลและทรัพยากรทางทะเลอย่างยั่งยืน เพื่อการพัฒนาที่ยั่งยืน
๑๕. ปกป้อง ฟื้นฟู และสนับสนุนการใช้ระบบนิเวศบนบกอย่างยั่งยืน จัดการป่าไม้อย่างยั่งยืน ต่อสู้การกลายสภาพเป็นทะเลทราย หยุดการเสื่อมโทรมของที่ดินและฟื้นสภาพกลับมาใหม่ และหยุดการสูญเสียมลพิษความหลากหลายทางชีวภาพ
๑๖. ส่งเสริมสังคมที่สงบสุขและครอบคลุม เพื่อการพัฒนาที่ยั่งยืน ให้ทุกคนเข้าถึงความยุติธรรม และสร้างสถาบันที่มีประสิทธิภาพ รับผิดชอบ และครอบคลุมในทุกระดับ
๑๗. เสริมความเข้มแข็งให้แก่กลไกการดำเนินงานและฟื้นฟูสภาพหุ้นส่วนความร่วมมือระดับโลกสำหรับการพัฒนาที่ยั่งยืน

การบรรลุเป้าหมายของแผนพัฒนาฯ ฉบับที่ ๑๓ ต้องอาศัยการดำเนินงานจากทุกภาคส่วน ที่เชื่อมประสานกันอย่างเป็นระบบ ครอบคลุมตั้งแต่กระบวนการขับเคลื่อนที่สามารถถ่ายทอดเป้าหมาย และกลยุทธ์ของแผนไปสู่การดำเนินงานในระดับมาตรการ แผนงาน และโครงการ ได้อย่างสอดคล้องเชื่อมโยง และสามารถสะท้อนถึงเป้าหมายการพัฒนาได้อย่างแท้จริง รวมถึงการผลักดันให้เกิดการทำงาน อย่างบูรณาการในประเด็นการพัฒนาที่ครอบคลุมภารกิจของหลายหน่วยงาน และการประสานความร่วมมือ กับภาคส่วนอื่นๆ ที่เป็นภาคี การพัฒนาเพื่อผนึกกำลังในการที่จะขับเคลื่อนการพัฒนาให้สัมฤทธิ์ผล ในขณะเดียวกันการขับเคลื่อนแผนพัฒนาฯ ฉบับที่ ๑๓ ให้ประสบผลสำเร็จยังต้องอาศัยกลไกการจัดสรร งบประมาณที่เป็นไปในทิศทางเดียวกัน ตลอดจนกระบวนการติดตามประเมินผลที่มีประสิทธิภาพ และอยู่บนพื้นฐานของการมีส่วนร่วม เพื่อสนับสนุนให้หน่วยงานที่เกี่ยวข้องมีข้อมูลที่เป็นประโยชน์ต่อการปรับปรุงแผนงานและวิธีการดำเนินงานให้สามารถตอบสนองต่อเป้าหมายได้มากยิ่งขึ้น ซึ่งจะช่วยให้การขับเคลื่อนแผนสู่การปฏิบัติบรรลุผลสำเร็จ และสนับสนุนการพัฒนาให้บรรลุตามวิสัยทัศน์ “ประเทศไทยมีความมั่นคง มั่งคั่ง ยั่งยืน เป็นประเทศพัฒนาแล้ว ด้วยการพัฒนาตามหลักปรัชญาของเศรษฐกิจพอเพียง” ต่อไป

หลักการขับเคลื่อนแผนสู่การปฏิบัติ

๑. การใช้วงจรกิจกรรมบริหารงานคุณภาพเป็นกรอบแนวทาง เพื่อให้เกิดกระบวนการทำงาน ที่เป็นระบบและมีการพัฒนาปรับปรุงอย่างต่อเนื่อง โดยครอบคลุมการดำเนินงาน ๔ ขั้นตอนที่มีความเชื่อมโยงกัน ได้แก่ การวางแผน การ

ปฏิบัติตามแผน การติดตาม ตรวจสอบ ประเมินผลการดำเนินงาน และการปรับปรุง แก้ไข การดำเนินงานตามผลการตรวจสอบ

๒. การมุ่งเน้นผลสัมฤทธิ์ โดยให้ความสำคัญกับการวัดผลสำเร็จของการทำงานด้วยเป้าหมาย ตัวชี้วัด และค่าเป้าหมายที่เป็นรูปธรรม ทั้งในเชิงประสิทธิภาพและประสิทธิผล ในทุกกระบวนการ ของวงจรกิจการบริหารงานคุณภาพ

๓. การผสมผสานกลไกในหลากหลายมิติ ทั้งกลไกในเชิงยุทธศาสตร์ ซึ่งมุ่งเน้นการสร้างปัจจัย ที่จะ เป็นกฎเกณฑ์สำคัญที่นำไปสู่เป้าหมาย พร้อมทั้งมีการจัดลำดับการดำเนินงานตามความสำคัญ และความเร่งด่วน กลไกตามภารกิจ ที่เป็นการดำเนินงานตามหน้าที่ความรับผิดชอบตามกฎหมาย และความเชี่ยวชาญของหน่วยงาน และกลไกในเชิงพื้นที่ ที่เป็นการแปลงแผนพัฒนาฯ ไปสู่การปฏิบัติ ผ่านการมองภาพเชิงองค์รวมในระดับภาคและจังหวัด โดยคำนึงถึงความสอดคล้องกับสภาพภูมิสังคมของพื้นที่

๔. การดำเนินงานโดยอาศัยความร่วมมือจากทุกภาคส่วน เพื่อสร้างการยอมรับ และลดข้อจำกัดที่เกิดจากการดำเนินงานโดยหน่วยงานใดหน่วยงานหนึ่ง หรือการดำเนินงานโดยภาครัฐ แต่เพียงฝ่ายเดียว โดยให้ความสำคัญกับการดำเนินงานที่เชื่อมโยงประสานกันและมีเป้าหมายร่วมกัน

กลไกการขับเคลื่อน

กลไกการขับเคลื่อนประกอบด้วยการทำงานผ่านกลไกสองส่วนที่คู่ขนานกัน ได้แก่ กลไกการบูรณาการแบบมุ่งผลสัมฤทธิ์ ซึ่งเป็นกลไกที่มีจุดมุ่งหมายในการขับเคลื่อนแผนพัฒนาฯ ฉบับที่ ๑๓ ให้บรรลุผลสัมฤทธิ์ตามเป้าหมาย ผ่านการบูรณาการดำเนินงานของหน่วยงานภาครัฐที่เกี่ยวข้องและการสร้าง ความร่วมมือกับภาคส่วนอื่นๆ และกลไกตามภารกิจ รวมถึงกลไกในระดับพื้นที่ ซึ่งเป็นการขับเคลื่อนผ่าน การดำเนินงานตามภารกิจประจำของหน่วยงานและการดำเนินงานระดับพื้นที่ โดยสาระสำคัญของการขับเคลื่อนแผนพัฒนาฯ ฉบับที่ ๑๓ ผ่านกลไกทั้งสองส่วน มีดังนี้

๑. กลไกการบูรณาการแบบมุ่งผลสัมฤทธิ์ เป็นกลไกการดำเนินงานในเชิงยุทธศาสตร์ ที่มุ่งเน้นให้เกิดการบูรณาการการดำเนินงานของหน่วยงานภาครัฐต่างๆ ที่เกี่ยวข้อง และเชื่อมโยงการทำงาน กับคณะกรรมการระดับชาติที่มีอยู่ รวมถึงสร้างความร่วมมือในการขับเคลื่อนระหว่างภาครัฐกับภาคส่วนอื่นๆ ทั้งภาคเอกชน ภาคประชาสังคม ภาควิชาการ ประชาชน และภาคีการพัฒนาต่างๆ เพื่อผลักดันให้การขับเคลื่อนหมุดหมายต่างๆ บรรลุเป้าหมายได้ตามที่กำหนดอย่างเป็นรูปธรรม โดยจะให้ความสำคัญกับ การจัดทำหรือขับเคลื่อนมาตรการ แผนงาน และโครงการ ที่มีความสำคัญในระดับสูงต่อการบรรลุ เป้าหมายของแต่ละหมุดหมาย โดยเฉพาะการดำเนินงานที่มีความเกี่ยวข้องกับหลายหน่วยงาน การดำเนินงานที่เป็นการริเริ่มขึ้นใหม่ หรืออยู่นอกเหนือจากภารกิจปกติของหน่วยงานที่เกี่ยวข้อง นอกจากนี้ กลไกนี้จะมีบทบาทในการกำกับและติดตามความก้าวหน้าในการดำเนินงาน รวมถึงให้ข้อเสนอแนะ แก่หน่วยงานในระดับปฏิบัติ

๒. กลไกตามภารกิจ เป็นการเชื่อมโยงการดำเนินงานตามภารกิจของหน่วยงาน ให้สามารถสนับสนุนการบรรลุเป้าหมายของแผนพัฒนาฯ ฉบับที่ ๑๓ โดยหน่วยงานภาครัฐพิจารณา ดำเนินการจัดทำแผนรับที่ ๓ มาตรการ แผนงาน และโครงการ ในการขับเคลื่อนแผนพัฒนาฯ ฉบับที่ ๑๓ สู่การปฏิบัติผ่านกลไกของหน่วยงานที่เป็นภาคีการพัฒนาต่างๆ

๓. กลไกระดับพื้นที่ โดยจัดทำแผนพัฒนาภาค แผนพัฒนาจังหวัด และแผนระดับพื้นที่ ต่างๆ ให้สนับสนุนการขับเคลื่อนแผนพัฒนาฯ ฉบับที่ ๑๓ ในการกำหนดแนวทางการพัฒนาและแผนงาน โครงการที่ส่งผลการบรรลุเป้าหมายของแผนพัฒนาฯ ฉบับที่ ๑๓ และแผนระดับที่ ๒ อื่นๆ พร้อมกับ การแก้ปัญหาของพื้นที่และการพัฒนาพื้นที่ โดยสอดคล้องกับศักยภาพ ตลอดจนสนับสนุนการบรรลุเป้าหมายของยุทธศาสตร์ชาติ

๑.๓ แผนพัฒนาภาค/แผนพัฒนากลุ่มจังหวัด/แผนพัฒนาจังหวัด

➤ แผนพัฒนาภาคตะวันออกเฉียงเหนือ

แผนพัฒนาภาค เป็นแผนที่ยึดกระบวนการมี ส่วนร่วมของทุกภาคส่วนจากทุกจังหวัดทั้ง ๔ ภูมิภาคขึ้น เพื่อสนับสนุนจังหวัดและกลุ่มจังหวัดให้สามารถ ใช้เป็นกรอบแนวทางในการจัดทำแผนพัฒนาจังหวัดและแผนพัฒนากลุ่มจังหวัด แผนพัฒนาภาค จัดทำโดยสำนักงานพัฒนาการเศรษฐกิจและสังคมแห่งชาติ (สศช.) มีวัตถุประสงค์เพื่อให้เกิดการพัฒนาที่สมดุล ยึดแนวคิดการพัฒนาตาม “ปรัชญาของเศรษฐกิจพอเพียง” โดยประกอบไปด้วย ยุทธศาสตร์การพัฒนาภาคเหนือ ยุทธศาสตร์การพัฒนาภาคตะวันออกเฉียงเหนือ ยุทธศาสตร์การพัฒนาภาคกลาง ยุทธศาสตร์การพัฒนาภาคใต้ ซึ่งเทศบาลการบริหารส่วนตำบลตำบลบ้านเหลื่อมนั้นตั้งอยู่ภาคตะวันออกเฉียงเหนือ การ

จัดทำแผนพัฒนาท้องถิ่นสี่ปีขององค์การบริหารส่วนตำบลมีความสัมพันธ์กับแผนพัฒนาภาคตะวันออกเฉียงเหนือ ด้านเศรษฐกิจ ด้านการเกษตร การท่องเที่ยว การค้าการลงทุน การพัฒนาคนให้มีสุขภาพที่ดีทั้งร่างกาย จิตใจและสติปัญญา รอบรู้ เท่าทันการเปลี่ยนแปลง สามารถดำรงชีพได้อย่างมีคุณภาพ สร้างความมั่นคงด้านอาหาร แก้ไขปัญหาความยากจน หนี้สิน และการออมของครัวเรือน มีสัมมาอาชีพที่มั่นคง สามารถพึ่งพาตนเองและดูแลครอบครัวได้อย่างอบอุ่น พื้นฟูทรัพยากรธรรมชาติและสิ่งแวดล้อมให้สมบูรณ์ ซึ่งแผนพัฒนาภาคตะวันออกเฉียงเหนือมีรายละเอียดสรุปย่อ ดังนี้

กรอบยุทธศาสตร์การพัฒนาภาค

ตามพระราชบัญญัติระเบียบบริหารราชการแผ่นดิน (ฉบับที่ ๗) พ.ศ. ๒๕๕๐ มาตรา ๕๓/๑ และมาตรา ๕๓/๒ บัญญัติให้จังหวัดและกลุ่มจังหวัดทำแผนพัฒนาจังหวัดและแผนพัฒนากลุ่มจังหวัดให้สอดคล้องกับแนวทางการพัฒนาเศรษฐกิจและสังคมแห่งชาติ และตอบสนองความต้องการของประชาชนในท้องถิ่น สำนักงานพัฒนาการเศรษฐกิจและสังคมแห่งชาติ (สศช.) จึงได้จัดทำกรอบยุทธศาสตร์การพัฒนาภาคที่ยึดกระบวนการมีส่วนร่วมของทุกภาคส่วนจากทุกจังหวัดทั้ง ๔ ภูมิภาคขึ้น เพื่อสนับสนุนจังหวัดและกลุ่มจังหวัดให้สามารถใช้เป็นกรอบแนวทางในการจัดทำแผนพัฒนาจังหวัดและแผนพัฒนากลุ่มจังหวัด

๑. แนวคิดและหลักการ

๑.๑ ยึดแนวคิดการพัฒนาตาม “ปรัชญาของเศรษฐกิจพอเพียง” ให้เกิดการพัฒนาที่สมดุล เป็นธรรมและมีภูมิคุ้มกันต่อผลกระทบจากกระแสการเปลี่ยนแปลงทั้งจากภายนอกและภายในประเทศ ควบคู่ไปกับแนวคิด “การพัฒนาแบบองค์รวม” ที่ยึด คน ผลประโยชน์ของประชาชน ภูมิสังคม ยุทธศาสตร์พระราชทาน เข้าใจ เข้าถึง และพัฒนา ยึดหลักการมีส่วนร่วมของทุกภาคภาคีการพัฒนา และหลักธรรมาภิบาล เพื่อให้สังคมสามัคคีและอยู่เย็นเป็นสุขร่วมกัน

๑.๒ หลักการ มุ่งสร้างความเชื่อมโยงกับแผนระดับชาติต่างๆ นโยบายรัฐบาล แผนการบริหารราชการแผ่นดิน เพื่อสร้างโอกาสทางการพัฒนา สอดคล้องกับภูมิสังคมของพื้นที่ โดย

(๑) กำหนดรูปแบบการพัฒนาเชิงพื้นที่ของประเทศและภาค รวมถึงชุมชน

(๒) กำหนดบทบาทและยุทธศาสตร์การพัฒนาภาคให้สอดคล้องกับศักยภาพและโอกาสของพื้นที่

๒. ทิศทางการพัฒนาเชิงพื้นที่

ภายใต้กระแสโลกาภิวัตน์ที่มีการเปลี่ยนแปลงตลอดเวลา สภาพแวดล้อมภายนอกเป็นปัจจัยสำคัญต่อการพัฒนาประเทศ เป็นผลให้จำเป็นต้องเตรียมการรองรับการเปลี่ยนแปลงดังกล่าวให้เหมาะสม การพัฒนาที่สมดุล ดังนั้นจึงกำหนดทิศทางการพัฒนาพื้นที่ของประเทศ ดังนี้

๒.๑ พัฒนาพื้นที่ในภูมิภาคต่างๆ ของประเทศให้เชื่อมโยงกับภูมิภาคเอเชียตะวันออกเฉียงใต้ เพื่อเป็นฐานการพัฒนาด้านอุตสาหกรรม การเกษตรและการแปรรูปการเกษตร และการท่องเที่ยวของภูมิภาค โดยเฉพาะ

๒.๑.๑ พัฒนาพื้นที่เชื่อมโยงทางเศรษฐกิจตามแนวตะวันออก - ตะวันตก (East West Economic Corridor) เช่น พื้นที่เขตเศรษฐกิจแม่สอด-สุโขทัย-พิษณุโลก-ขอนแก่น-มุกดาหาร แนวสะพานเศรษฐกิจพื้นที่อรัญประเทศ-สระแก้ว-ปราจีนบุรี พื้นที่เศรษฐกิจระนอง-ชุมพร-บางสะพาน แนวสะพานเศรษฐกิจพังงา-กระบี่-สุราษฎร์ธานี-นครศรีธรรมราช และแนวสะพานเศรษฐกิจสตูล-สงขลา

๒.๑.๒ พัฒนาพื้นที่เชื่อมโยงทางเศรษฐกิจตามแนวเหนือ-ใต้ (North South Economic Corridor) ได้แก่ แนวเศรษฐกิจเชียงใหม่-เชียงราย-พิษณุโลก-นครสวรรค์-จังหวัดปริมณฑล แนวเศรษฐกิจหนองคาย-อุดรธานี-ขอนแก่น-นครราชสีมา-จังหวัดปริมณฑล พื้นที่แหลมฉบัง-ชลบุรี-ฉะเชิงเทรา-สระแก้ว-บุรีรัมย์-มุกดาหาร

๒.๒ พัฒนาบริการพื้นฐานของชุมชนเพื่อรองรับการพัฒนาเศรษฐกิจเชื่อมโยงระหว่างประเทศ โดยเน้นพื้นที่ชุมชนตามแนวเขตเศรษฐกิจเหนือ-ใต้ และตะวันออก-ตะวันตก โดยเฉพาะชุมชนเศรษฐกิจชายแดน

๒.๓ พัฒนาระบบโลจิสติกส์และโครงข่ายคมนาคมขนส่งเพื่อสนับสนุนการเพิ่มขีดความสามารถในการแข่งขันเชิงพื้นที่ เช่น การพัฒนาระบบบรรดราง เพิ่มประสิทธิภาพการขนส่งทางน้ำ และเพิ่มประสิทธิภาพการเชื่อมโยงโครงข่ายการคมนาคมบริเวณจุดตัด เช่น พิษณุโลก และขอนแก่น

๒.๔ สร้างความมั่นคงของฐานทรัพยากรธรรมชาติและสิ่งแวดล้อม เพื่อรักษาสมดุลของระบบนิเวศให้ยั่งยืน ได้แก่ พัฒนาแหล่งน้ำให้เพียงพอต่อการเกษตร พัฒนาสิ่งแวดล้อมเมืองและแหล่งอุตสาหกรรม และการจัดให้มีการจัดการใช้ประโยชน์ที่ดินอย่างมีประสิทธิภาพ

๓. ยุทธศาสตร์การพัฒนาภาคตะวันออกเฉียงเหนือ

๓.๑ ยุทธศาสตร์การพัฒนา

(๑) เพิ่มศักยภาพการแข่งขันด้านเศรษฐกิจ โดยการยกมาตรฐานและประสิทธิภาพการผลิตภาคเกษตร การพัฒนาศักยภาพการประกอบการด้านอุตสาหกรรม อุตสาหกรรมบริการและการท่องเที่ยว การตั้งองค์การร่วมภาครัฐและเอกชนระดับพื้นที่เพื่อส่งเสริมอำนวยความสะดวกด้านการค้าการลงทุน และส่งเสริมความร่วมมือทางเศรษฐกิจกับประเทศเพื่อนบ้าน

(๒) สร้างคนให้มีคุณภาพ เพื่อพัฒนาคนให้มีสุขภาพที่ดีทั้งร่างกาย จิตใจและสติปัญญา รอบรู้ เท่าทัน การเปลี่ยนแปลง สามารถดำรงชีพได้อย่างมีคุณภาพ

(๓) สร้างสังคมและเศรษฐกิจฐานรากให้เข้มแข็ง เพื่อสร้างความมั่นคงด้านอาหาร แก้ไขปัญหาความยากจน หนี้สิน และการออมของครัวเรือน มีสัมมาอาชีพที่มั่นคง สามารถพึ่งพาตนเองและดูแลครอบครัวได้อย่างอบอุ่น

(๔) พื้นฟูทรัพยากรธรรมชาติและสิ่งแวดล้อมให้สมบูรณ์ โดยเร่งอนุรักษ์และฟื้นฟูป่าไม้ให้ได้ ๑๕.๙ ล้านไร่ หรือร้อยละ ๒๕ ของพื้นที่ภาค ป้องกันการรุกพื้นที่ชุ่มน้ำ พัฒนาแหล่งน้ำและระบบชลประทาน ฟื้นฟูดิน ยับยั้งการแพร่กระจายดินเค็ม และเพิ่มประสิทธิภาพการจัดการโดยส่งเสริมทำเกษตรอินทรีย์

๓.๒ ทิศทางการพัฒนากลุ่มจังหวัดและจังหวัด

(๑) กลุ่มภาคตะวันออกเฉียงเหนือตอนบน ๑ ประกอบด้วยอุดรธานี หนองคาย หนองบัวลำภู และเลย) เน้นการฟื้นฟูระบบนิเวศน์เพื่อรักษาสมดุลธรรมชาติ การปรับโครงสร้างการผลิตด้านการเกษตรการส่งเสริมการค้าการลงทุนและการท่องเที่ยวเชื่อมโยงกับประเทศเพื่อนบ้าน

(๒) กลุ่มภาคตะวันออกเฉียงเหนือตอนบน ๒ ประกอบด้วย สกลนคร นครพนม และมุกดาหาร เน้นให้ความสำคัญกับความร่วมมือทางเศรษฐกิจกับประเทศเพื่อนบ้าน เพิ่มประสิทธิภาพการผลิตสินค้าการเกษตร ส่งเสริมพื้นที่ชลประทาน การทำปศุสัตว์โดยเฉพาะโคเนื้อ

(๓) กลุ่มภาคตะวันออกเฉียงเหนือตอนกลาง ประกอบด้วย ขอนแก่น กาฬสินธุ์ มหาสารคาม และร้อยเอ็ด เน้นการพัฒนาโครงสร้างพื้นฐานของเมืองรองรับการเป็นศูนย์กลางการค้าบริการ และการลงทุนของภาค การใช้ประโยชน์พื้นที่ชลประทานให้เกิดประโยชน์สูงสุด การทำการเกษตรก้าวหน้า การเตรียมการรองรับอุตสาหกรรมพลังงานทดแทน (Ethanol) ควบคู่กับการเพิ่มประสิทธิภาพการผลิต

(๔) กลุ่มภาคตะวันออกเฉียงเหนือตอนล่าง ๑ ประกอบด้วย นครราชสีมา ชัยภูมิ บุรีรัมย์ สุรินทร์ มุ่งเน้นการพัฒนาาระบบชลประทานให้เต็มศักยภาพ การเตรียมการรองรับอุตสาหกรรมพลังงานทดแทน (Ethanol) พัฒนาการท่องเที่ยวทั้งการท่องเที่ยวเชิงนิเวศน์และอารยธรรมขอมด้วยการสร้างคุณค่าเพิ่ม และพัฒนาเส้นทาง

(๕) กลุ่มภาคตะวันออกเฉียงเหนือตอนล่าง ๒ ประกอบด้วย อุบลราชธานี ศรีสะเกษ ยโสธร และอำนาจเจริญ มุ่งเน้นการพัฒนาแหล่งน้ำ และระบบบริหารจัดการเพื่อแก้ไขปัญหาน้ำท่วมและขาดแคลนน้ำ การสร้างงานและรายได้จากการท่องเที่ยวให้มากขึ้น

๓.๓ โครงการที่สำคัญ (Flagship Project)

(๑) โครงการผลิตข้าวหอมมะลิอินทรีย์ในทุ่งกุลาร้องไห้เพื่อการส่งออก

(๒) โครงการพัฒนาเมืองมุกดาหารเป็นประตูอินโดจีน

(๓) โครงการพัฒนาเส้นทางท่องเที่ยวอารยธรรมขอม

(๔) โครงการจัดการผลิตเอทานอลในภาคอีสาน

(๕) โครงการยกมาตรฐานการเรียนการสอนด้วยระบบศึกษาทางไกล

(๖) โครงการเกษตรยั่งยืนเพื่อชุมชนเข้มแข็ง

(๗) โครงการฟื้นฟูลุ่มน้ำชีตอนบนและลุ่มน้ำมูลตอนบนแบบบูรณาการเพื่อการผลิตที่ยั่งยืน

๑.๔ ยุทธศาสตร์การพัฒนาขององค์กรปกครองส่วนท้องถิ่นในเขตจังหวัดนครราชสีมา(พ.ศ. ๒๕๖๖ – ๒๕๗๐)

ยุทธศาสตร์การพัฒนา	แนวทางการพัฒนา
<p>๑. ยุทธศาสตร์ด้านโครงการตามแนวทางพระราชดำริ</p>	<p>๑. ส่งเสริม สนับสนุนการบริหารจัดการน้ำเพื่อแก้ไขและป้องกันปัญหาอุทกภัยอย่างเป็นระบบตามแนวทางพระราชดำริ เช่น การบริหารจัดการ “น้ำ” เตรียมรับมือ “สู้ภัยแล้ง”</p> <p>๒. ส่งเสริมการพัฒนาชุมชนและสังคมตามแนวปรัชญาเศรษฐกิจพอเพียง</p>
<p>๒. ยุทธศาสตร์ด้านการพัฒนาคุณภาพชีวิต</p>	<p>๑. ยกระดับคุณภาพการศึกษา ผลิตคนที่มีคุณภาพ และมีสติปัญญารอบรู้ เท้าทันการเปลี่ยนแปลง</p> <p>๒. ลดความเหลื่อมล้ำ สร้างคนให้มีคุณภาพ เช่น การพัฒนาคุณภาพชีวิตให้กับผู้สูงอายุ เด็ก สตรี และผู้ด้อยโอกาสให้ดีขึ้น</p> <p>๓. พัฒนาคอนให้มีสุขภาพที่ดี ทั้งร่างกาย จิตใจ เช่น สาธารณสุข สร้างสุขภาพประชาชน “๓๐.๒ส.” (อาหาร ออกกำลังกาย อารมณ์ ไม่สูบบุหรี่ และไม่ดื่มสุรา) สนับสนุนอุปกรณ์ทางการแพทย์</p> <p>๔. ส่งเสริมงานป้องกันแก้ไขปัญหายาเสพติด</p> <p>๕. ทำนุบำรุงศาสนาวัฒนธรรมอันดีงามของท้องถิ่น</p>
<p>๓. ยุทธศาสตร์ด้านการพัฒนาเศรษฐกิจ</p>	<p>๑. ส่งเสริม สนับสนุนการเพิ่มขีดความสามารถการแข่งขันด้านเศรษฐกิจ เกษตรกรรม อุตสาหกรรม ท่องเที่ยวและบริการ ยกระดับมาตรฐานการผลิต และการพัฒนาศักยภาพด้านการเกษตร เพิ่มปริมาณคุณภาพการผลิต ส่งเสริมเกษตรปลอดภัย เกษตรอินทรีย์ ลดต้นทุนการผลิต เพิ่มช่องทางการตลาด ส่งเสริมเทคโนโลยีการเกษตรและเครือข่ายเกษตรกร เร่งรัดสร้างอาชีพเพื่อสร้างเศรษฐกิจชุมชน</p> <p>๒. ส่งเสริมการเลี้ยงสัตว์เศรษฐกิจ และพืชเศรษฐกิจสร้างรายได้</p> <p>๓. บริหารจัดการน้ำ พัฒนาแหล่งน้ำ ธนาคารน้ำใต้ดิน สร้างโครงข่ายน้ำ เพื่อการเกษตร น้ำสะอาดเพื่อการอุปโภคบริโภค</p>
<p>๔. ยุทธศาสตร์ด้านการพัฒนาเมือง</p>	<p>๑. พัฒนาโครงสร้างพื้นฐาน วางผังเมืองและสิ่งอำนวยความสะดวกให้ครอบคลุมทั่วถึง</p> <p>๒. บำรุงรักษา พื้นที่ทรัพยากรธรรมชาติและสิ่งแวดล้อมให้ได้รับการจัดสรรที่ดี มีคุณภาพ</p> <p>๓. ป้องกันและบรรเทาสาธารณภัย รักษาความสงบเรียบร้อยและส่งเสริมศีลธรรมอันดีของประชาชน</p> <p>๔. ประสานความร่วมมือกับองค์กรปกครองส่วนท้องถิ่นอื่นๆ ในการพัฒนาแก้ไขปัญหาคาความเดือดร้อนของประชาชน</p> <p>๕. สนับสนุน ส่งเสริมการกีฬา บำรุงสถานที่สำหรับกีฬาการท่องเที่ยวและสุขภาพ จัดให้มีสวนสาธารณะ และสถานที่พักผ่อนหย่อนใจ</p>
<p>๕. ยุทธศาสตร์ด้านการพัฒนาระบบการบริหารจัดการภาครัฐ</p>	<p>๑. ยึดหลักธรรมาภิบาล มุ่งเน้นการมีส่วนร่วมของประชาชน</p> <p>๒. พัฒนาคาความร่วมมือระหว่างส่วนราชการและองค์กรปกครองส่วนท้องถิ่น</p> <p>๓. สนับสนุน ส่งเสริมการบูรณาการจัดทำแผนพัฒนาท้องถิ่นเพื่ออนาคต</p> <p>๔. ส่งเสริมการปกครองตามระบอบประชาธิปไตย ทำงานอย่างซื่อสัตย์สุจริต ยกระดับความโปร่งใสในการบริหารงาน</p>

	๕. นำเทคโนโลยีและนวัตกรรมมาใช้ในการพัฒนาท้องถิ่น ๖. ปรับปรุงโครงสร้างให้กระชับไม่ซับซ้อน
--	---

ยุทธศาสตร์องค์การบริหารส่วนจังหวัดนครราชสีมา

วิสัยทัศน์

“โคราชโฉมใหม่ คนคุณภาพ ศูนย์รวมเศรษฐกิจการค้า เมืองแห่งการพัฒนาที่ยั่งยืน”

ยุทธศาสตร์การพัฒนาองค์การบริหารส่วนจังหวัดนครราชสีมา

๑. ยุทธศาสตร์ด้านโครงการตามแนวพระราชดำริ
๒. ยุทธศาสตร์ด้านการพัฒนาคุณภาพชีวิต
๓. ยุทธศาสตร์ด้านการพัฒนาเศรษฐกิจ
๔. ยุทธศาสตร์ด้านการพัฒนาเมือง
๕. ยุทธศาสตร์ด้านการพัฒนาระบบการบริหารจัดการภาครัฐ

เป้าประสงค์

๑. พัฒนาชุมชนและสังคมตามแนวปรัชญาเศรษฐกิจพอเพียง
๒. ประชาชนได้รับการศึกษาอย่างมีมาตรฐาน
๓. ประชาชนมีคุณภาพชีวิตที่ดี
๔. ทำนุบำรุงศาสนา อนุรักษ์วัฒนธรรม ประเพณีอันดีงามของท้องถิ่น
๕. เกษตรกรมีความเข้มแข็ง
๖. ยกระดับความสามารถในการแข่งขัน
๗. มีน้ำในการอุปโภค บริโภค และการเกษตรเพิ่มขึ้น
๘. เส้นทางคมนาคมที่สะดวก ปลอดภัย
๙. สิ่งแวดล้อมและทรัพยากรธรรมชาติได้รับการฟื้นฟูและอนุรักษ์
๑๐. ประชาชนมีความปลอดภัยในชีวิตและทรัพย์สิน
๑๑. สนับสนุนและส่งเสริมการจัดการแข่งขันกีฬาเพื่อความเป็นเลิศ ประชาชนมีสุขภาพดี ร่างกายแข็งแรง โดยการเล่นกีฬาออกกำลังกาย และประกอบกิจกรรมนันทนาการ
๑๒. บริหารราชการอย่างมีประสิทธิภาพคุณภาพ และเป็นระบบ

ตัวชี้วัด

๑. จำนวนโครงการ/กิจกรรมการพัฒนา
๒. ค่าเฉลี่ยคะแนน O-Net
๓. จำนวนสายทางที่ดำเนินการก่อสร้าง ปรับปรุง/ซ่อมแซม
๔. ระดับความพึงพอใจ/ความคุ้มค่า

ค่าเป้าหมาย

๑. มีโครงการตามแนวพระราชดำริ จำนวนไม่น้อยกว่า ๑๐ โครงการ/กิจกรรมต่อปี
๒. ประชาชนได้รับการพัฒนาคุณภาพชีวิต จำนวนไม่น้อยกว่า ๑๒๙ โครงการ/กิจกรรมต่อปี
๓. ประชาชนได้รับการพัฒนาเพิ่มศักยภาพ ชีตความสามารถทางการแข่งขันด้านเศรษฐกิจ เกษตรกรรม อุตสาหกรรม เครือข่ายด้านการเกษตร การสร้างอาชีพ พืชเศรษฐกิจสร้างรายได้ จำนวนไม่น้อยกว่า ๓๐ โครงการ/กิจกรรมต่อปี
๔. มีการบริหารจัดการน้ำ พัฒนาแหล่งน้ำ ธนาครนน้ำใต้ดิน สร้างโครงข่ายน้ำเพื่อการเกษตร น้ำสะอาดเพื่อการอุปโภคบริโภค จำนวนไม่น้อยกว่า ๑๐ โครงการ/กิจกรรมต่อปี
๕. มีการสร้าง พัฒนา ปรับปรุง ซ่อมแซม โครงสร้างพื้นฐาน ระบบสาธารณสุขปโภค สาธารณูปการ การคมนาคม และการขนส่งที่ได้มาตรฐาน ตลอดจนสิ่งอำนวยความสะดวกต่างๆ จำนวนไม่น้อยกว่า ๑๔๑ โครงการ/กิจกรรมต่อปี
๖. พื้นที่ได้รับการอนุรักษ์ฟื้นฟู และบริหารจัดการทรัพยากรธรรมชาติและสิ่งแวดล้อม จำนวนไม่น้อยกว่า ๑๔ โครงการ/กิจกรรมต่อปี

๗. มีโครงการ/กิจกรรมที่ดำเนินการด้านการป้องกันบรรเทาสาธารณภัย รักษาความสงบเรียบร้อยและส่งเสริมศีลธรรมที่ดี จำนวนไม่น้อยกว่า ๕ โครงการ/กิจกรรมต่อปี

๘. มีโครงการ/กิจกรรมที่ส่งเสริมการกีฬา การท่องเที่ยว สวนสาธารณะ และสถานที่พักผ่อน จำนวนไม่น้อยกว่า ๘ โครงการ/กิจกรรมต่อปี

๙. ประชาชน องค์กรอื่น มีส่วนร่วมในการบริหาร ติดตาม ตรวจสอบการปฏิบัติงาน ตลอดจนการให้บริการสาธารณะ จำนวนไม่น้อยกว่า ๑๐ โครงการ/กิจกรรมต่อปี

๑๐. มีโครงการในการพัฒนาระบบการบริหารจัดการภาครัฐ จำนวนไม่น้อยกว่า ๑๐ โครงการ/กิจกรรมต่อปี

กลยุทธ์

๑. ส่งเสริม สนับสนุนการบริหารจัดการน้ำตามแนวพระราชดำริ

๒. น้อมนำและเผยแพร่หลักปรัชญาเศรษฐกิจพอเพียงและแนวทางพระราชดำริ

๓. ยกระดับคุณภาพการศึกษา พัฒนากำลังคนสมรรถนะสูง ส่งเสริมการเรียนรู้ตลอดชีวิต

๔. ลดความเหลื่อมล้ำ สร้างคนให้มีคุณภาพ

๕. การแก้ไขปัญหาความยากจนอย่างยั่งยืนสร้างโอกาสที่เสมอภาค พัฒนาระบบความคุ้มครองทางสังคมให้มี

ประสิทธิภาพ

๖. ส่งเสริมสุขภาวะที่ดีของประชาชน

๗. ส่งเสริมงานป้องกันและแก้ไขปัญหาหยาเสพติด

๘. ทำนุบำรุงศาสนาวัฒนธรรมอันดีงามของท้องถิ่น

๙. การส่งเสริมการผลิตและการขยายตัวของตลาดสินค้าเกษตรและผลิตภัณฑ์เกษตรแปรรูปที่มีมูลค่าเพิ่มสูง

๑๐. การส่งเสริมการพัฒนาและยกระดับการท่องเที่ยวที่มีศักยภาพ

๑๑. ยกระดับการผลิต พัฒนาและเพิ่มศักยภาพการผลิตด้านการประมงและทรัพยากรสัตว์น้ำให้มีความยั่งยืน

๑๒. พัฒนาระบบบริหารจัดการน้ำให้มีความสมดุล

๑๓. พัฒนาโครงสร้างพื้นฐาน ระบบโลจิสติกส์ วางผังเมืองและสิ่งอำนวยความสะดวกอย่างต่อเนื่องและได้

มาตรฐาน

๑๔. บำรุงรักษา พื้นฟูทรัพยากรธรรมชาติและสิ่งแวดล้อม กำจัดขยะมูลฝอยและสิ่งปฏิกูลรวมจัดตั้ง ดูแลระบบน้ำเสียรวม

๑๕. ส่งเสริม สนับสนุนงานป้องกันและบรรเทาสาธารณภัย และการรักษาความสงบเรียบร้อย

๑๖. ประสานความร่วมมือกับองค์กรปกครองส่วนท้องถิ่นอื่นๆ ส่วนราชการ ในการพัฒนาแก้ไขปัญหาความเดือดร้อนของประชาชน

๑๗. สนับสนุน ส่งเสริมการกีฬา บำรุงสถานที่สำหรับกีฬาการท่องเที่ยวและสุขภาพ จัดให้มีสวนสาธารณะ และสถานที่พักผ่อนหย่อนใจ

๑๘. ส่งเสริมการปกครองตามระบอบประชาธิปไตย ส่งเสริมความร่วมมือภาครัฐ เอกชน ประชาชน

๑๙. สร้างความโปร่งใสและธรรมาภิบาล มุ่งเน้นการมีส่วนร่วมของประชาชน นำเทคโนโลยีและนวัตกรรมมาใช้ในการพัฒนาท้องถิ่น และปรับปรุงโครงสร้างให้ทันสมัย มีประสิทธิภาพ

จุดยืนทางยุทธศาสตร์ (Positioning) ขององค์การบริหารส่วนจังหวัดนครราชสีมา

๑. ยุทธศาสตร์ด้านโครงการตามแนวพระราชดำริ

-การบริหารจัดการน้ำ

-การพัฒนาชุมชนตามปรัชญาเศรษฐกิจพอเพียง

-เกษตรทฤษฎีใหม่

๒. ยุทธศาสตร์ด้านการพัฒนาคุณภาพชีวิต

-การพัฒนาการศึกษา ผลิตคนคุณภาพ ลดความเหลื่อมล้ำ

-พัฒนาระบบบริการสาธารณสุข

-ป้องกันแก้ไขปัญหาหยาเสพติด

-ทำนุบำรุงศาสนา วัฒนธรรมอันดี

๓. ยุทธศาสตร์ด้านการพัฒนาเศรษฐกิจ

- พัฒนาเครือข่ายต่างๆ
- ลดต้นทุนการผลิต
- ส่งเสริมการเลี้ยงสัตว์
- เพิ่มศักยภาพด้านการแข่งขัน
- ส่งเสริมการท่องเที่ยว OTOP

๔. ยุทธศาสตร์ด้านการพัฒนาเมือง

- พัฒนาเส้นทางคมนาคม
- ฟื้นฟูทรัพยากรธรรมชาติ
- ป้องกันและบรรเทาสาธารณภัย
- รักษาความสงบเรียบร้อย
- สนับสนุนส่งเสริมกีฬา
- จัดให้มีสวนสาธารณะ สถานที่พักผ่อนหย่อนใจ

๕. ยุทธศาสตร์ด้านการพัฒนาระบบการบริหารจัดการภาครัฐ

- ระเบียบกฎหมาย
- หลักธรรมาภิบาล

๑.๕ ความเชื่อมโยงของยุทธศาสตร์ในภาพรวม

ยุทธศาสตร์ อบจ.	ยุทธศาสตร์ชาติ ๒๐ ปี	แผนพัฒนาเศรษฐกิจ ฉบับที่ ๑๓	แผนพัฒนาจังหวัด
๑.ยุทธศาสตร์ด้าน โครงการตาม แนวทาง พระราชดำริ	๑.ด้านความมั่นคง ๕.ด้านการสร้างการเติบโตบน คุณภาพชีวิตที่เป็นมิตรต่อ สิ่งแวดล้อม	หมุดหมายที่ ๘ ไทยมีพื้นที่ และเมืองอัจฉริยะที่น่าอยู่ ปลอดภัย เติบโตได้อย่าง ยั่งยืน หมุดหมายที่ ๑๑ ไทยสามารถ ลดความเสี่ยงและผลกระทบ จากภัยธรรมชาติ และการ เปลี่ยนแปลงสภาพภูมิอากาศ	๓.เสริมสร้างและพัฒนาคน ชุมชน เมือง และการยกระดับ การบริหารจัดการภาครัฐเพื่อ สังคมคุณภาพสูง ๔.ยกระดับบริหารจัดการ ทรัพยากรธรรมชาติและ สิ่งแวดล้อมให้เกิดสมดุลและ ยั่งยืน
๒.ยุทธศาสตร์ด้าน การพัฒนาคุณภาพ ชีวิต	๑.ด้านความมั่นคง ๓.ด้านการพัฒนาและ เสริมสร้างศักยภาพทรัพยากร มนุษย์ ๔.ด้านการสร้างโอกาสและ ความเสมอภาคทางสังคม	หมุดหมายที่ ๔ ไทยเป็น ศูนย์กลางทางการแพทย์และ สุขภาพมูลค่าสูง หมุดหมายที่ ๙ ไทยมีความ ยากจนข้ามรุ่นลดลง และคน ไทยทุกคนมีความคุ้มครอง ทางสังคมที่เพียงพอเหมาะสม หมุดหมายที่ ๑๒ ไทยมี กำลังคนสมรรถนะสูง มุ่ง เรียนรู้อย่างต่อเนื่อง ตอบ โจทย์การพัฒนาแห่งอนาคต	๒.ส่งเสริม พัฒนา โครงสร้าง พื้นฐาน เพื่อยกระดับเศรษฐกิจ การท่องเที่ยว การค้า การลงทุน อุตสาหกรรม เศรษฐกิจ BCG และเขตเศรษฐกิจพิเศษ ๓.เสริมสร้างและพัฒนาคน ชุมชน เมือง และการยกระดับ การบริหารจัดการภาครัฐเพื่อ สังคมคุณภาพสูง ๕.ยกระดับด้านความมั่นคง ปลอดภัยในชีวิตและทรัพย์สิน

			ของประชาชน
๓. ยุทธศาสตร์ด้านพัฒนาเศรษฐกิจ	๒. ด้านการสร้างความสามารถในการแข่งขัน ๕. ด้านการสร้างการเติบโตบนคุณภาพชีวิตที่เป็นมิตรต่อสิ่งแวดล้อม	<p>หมวดหมู่ที่ ๑ ไทยเป็นประเทศชั้นนำด้านสินค้าเกษตรและเกษตรแปรรูปมูลค่าสูง</p> <p>หมวดหมู่ที่ ๒ ไทยเป็นจุดหมายของการท่องเที่ยวที่เน้นคุณภาพและความยั่งยืน</p> <p>หมวดหมู่ที่ ๗ ไทยมีวิสาหกิจขนาดกลางและขนาดย่อมที่เข้มแข็ง มีศักยภาพสูง และสามารถแข่งขันได้</p> <p>หมวดหมู่ที่ ๑๐ ไทยมีเศรษฐกิจหมุนเวียนและสังคมคาร์บอนต่ำ</p>	<p>๑. ส่งเสริม พัฒนา และยกระดับด้านการเกษตร และเกษตรแปรรูปมูลค่าสูง</p> <p>๒. ส่งเสริม พัฒนา โครงสร้างพื้นฐาน เพื่อยกระดับเศรษฐกิจ การท่องเที่ยว การค้า การลงทุน อุตสาหกรรม เศรษฐกิจ BCG และเขตเศรษฐกิจพิเศษ</p>
๔. ยุทธศาสตร์ด้านการพัฒนาเมือง	๒. ด้านการสร้างความสามารถในการแข่งขัน ๓. ด้านการพัฒนาและเสริมสร้างศักยภาพทรัพยากรมนุษย์ ๕. ด้านการสร้างการเติบโตบนคุณภาพชีวิตที่เป็นมิตรต่อสิ่งแวดล้อม	<p>หมวดหมู่ที่ ๔ ไทยเป็นศูนย์กลางทางการแพทย์และสุขภาพมูลค่าสูง</p> <p>หมวดหมู่ที่ ๕ ไทยเป็นประตูการค้าการลงทุนและยุทธศาสตร์ทางโลจิสติกส์ที่สำคัญของโลก</p> <p>หมวดหมู่ที่ ๘ ไทยมีพื้นที่และเมืองอัจฉริยะที่น่าอยู่ปลอดภัย เติบโตได้อย่างยั่งยืน</p> <p>หมวดหมู่ที่ ๑๐ ไทยมีเศรษฐกิจหมุนเวียนและสังคมคาร์บอนต่ำ</p> <p>หมวดหมู่ที่ ๑๑ ไทยสามารถลดความเสี่ยงและผลกระทบจากภัยธรรมชาติ และการเปลี่ยนแปลงสภาพภูมิอากาศ</p>	<p>๒. ส่งเสริม พัฒนา โครงสร้างพื้นฐาน เพื่อยกระดับเศรษฐกิจ การท่องเที่ยว การค้า การลงทุน อุตสาหกรรม เศรษฐกิจ BCG และเขตเศรษฐกิจพิเศษ</p> <p>๓. เสริมสร้างและพัฒนาคน ชุมชน เมือง และการยกระดับการบริหารจัดการภาครัฐเพื่อสังคมคุณภาพสูง</p> <p>๔. ยกระดับบริหารจัดการทรัพยากรธรรมชาติและสิ่งแวดล้อมให้เกิดสมดุลและยั่งยืน</p> <p>๕. ยกระดับด้านความมั่นคงปลอดภัยในชีวิตและทรัพย์สินของประชาชน</p>
๕. ยุทธศาสตร์ด้านพัฒนาระบบการบริหารจัดการภาครัฐ	๑. ด้านความมั่นคง ๖. ด้านการปรับสมดุลและพัฒนาระบบการบริหารจัดการภาครัฐ	<p>หมวดหมู่ที่ ๑๓ ไทยมีภาครัฐที่ทันสมัย มีประสิทธิภาพ และตอบโจทย์ประชาชน</p>	<p>๓. เสริมสร้างและพัฒนาคน ชุมชน เมือง และการยกระดับการบริหารจัดการภาครัฐเพื่อสังคมคุณภาพสูง</p> <p>๕. ยกระดับด้านความมั่นคงปลอดภัยในชีวิตและทรัพย์สินของประชาชน</p>

๑.๖ กรอบการประสานโครงการพัฒนา

กรอบการประสานโครงการพัฒนาขององค์กรปกครองส่วนท้องถิ่น

คณะกรรมการประสานแผนพัฒนาท้องถิ่นระดับจังหวัด กำหนดกรอบการประสานโครงการพัฒนา ที่มาจากการบูรณาการร่วมกันระหว่างองค์กรปกครองส่วนท้องถิ่นและโครงการพัฒนาระหว่างองค์กรปกครองส่วนท้องถิ่นกับองค์การบริหารส่วนจังหวัด ส่วนราชการหรือรัฐวิสาหกิจ โดยดำเนินการตามประกาศคณะกรรมการการกระจายอำนาจให้แก่องค์กรปกครองส่วนท้องถิ่น เรื่อง กำหนดอำนาจและหน้าที่ในการจัดระบบบริการสาธารณะขององค์การบริหารส่วนจังหวัด ดังนี้

๑. โครงการพัฒนาที่ประชาชนในเขตองค์กรปกครองส่วนท้องถิ่นตั้งแต่ ๒ แห่งขึ้นไปได้ประโยชน์และได้ทำการตกลงกันได้

หมายถึง โครงการพัฒนาที่องค์กรปกครองส่วนท้องถิ่นตั้งแต่ ๒ แห่งขึ้นไปจะต้องดำเนินการร่วมกันเพื่อแก้ไขปัญหาหรือตอบสนองความต้องการของประชาชนในเขตองค์กรปกครองส่วนท้องถิ่นหรือเพื่อให้บรรลุเป้าหมายในการพัฒนาในภาพรวมของจังหวัด

๒. ขนาดของโครงการและงบประมาณในการดำเนินโครงการพัฒนา

หมายถึง โครงการพัฒนาที่มีขนาดของโครงการใหญ่ ใช้งบประมาณจำนวนมากและองค์กรปกครองส่วนท้องถิ่นไม่สามารถดำเนินการได้ โดยโครงการดังกล่าวอาจส่งผลในภาพรวมของการพัฒนาในระดับจังหวัด

๓. ความซับซ้อนของโครงการ ที่ต้องใช้ความชำนาญเป็นพิเศษ

หมายถึง โครงการพัฒนาที่ต้องใช้เทคนิคในการดำเนินการตามโครงการค่อนข้างสูงหรือเป็นโครงการพัฒนาที่ต้องใช้ผู้เชี่ยวชาญเฉพาะด้านในการกำกับดูแลหรือเป็นที่ปรึกษาในการดำเนินโครงการถึงจะบรรลุผลตามเป้าหมายของโครงการ

๔. โครงการที่กระทบต่อทรัพยากรธรรมชาติ สภาพแวดล้อม และสภาพภูมิสังคม

หมายถึง โครงการพัฒนาที่ดำเนินการแล้วอาจส่งผลกระทบต่อทรัพยากรธรรมชาติ และสภาพแวดล้อม ทำให้สภาพแวดล้อมเปลี่ยนแปลง หรืออาจส่งผลกระทบต่อสภาพภูมิสังคม วัฒนธรรม จารีตประเพณี สภาพความเป็นอยู่ตามปกติของประชาชนในวงกว้างเกินพื้นที่รับผิดชอบขององค์กรปกครองส่วนท้องถิ่น

๕. การป้องกันและบรรเทาสาธารณภัยในภาพรวมของจังหวัด

หมายถึง การป้องกันบรรเทาสาธารณภัยที่เกิดในวงกว้าง เช่น อุทกภัย วาตภัย ธรณีพิบัติไฟฟ้า ที่องค์กรปกครองส่วนท้องถิ่นจะต้องร่วมมือป้องกันภัยดังกล่าว หรือภัยอันเกิดจากการกระทำของมนุษย์ต่อชีวิตและทรัพย์สิน การก่อความไม่สงบ การทำลายทรัพยากรธรรมชาติและสิ่งแวดล้อม การตัดไม้ทำลายป่า หรือภัยอันเกิดจากยาเสพติด เป็นต้น

๖. อำนาจหน้าที่ของส่วนราชการหรืออำนาจหน้าที่ขององค์กรปกครองส่วนท้องถิ่น

หมายถึง การดำเนินการตามอำนาจหน้าที่ของส่วนราชการ หรือองค์กรปกครองส่วนท้องถิ่น ตามที่กฎหมายกำหนด

๗. องค์ประกอบอื่นๆ ของสภาพพื้นที่ตามความจำเป็น

หมายถึง ความแตกต่างในด้านสภาพภูมิประเทศ ภูมิอากาศ สภาพแวดล้อมทางกายภาพและชีวภาพ ที่ส่งผลให้การดำเนินโครงการพัฒนาต้องปรับเปลี่ยนไปตามสภาพดังกล่าวตามความจำเป็น

๒.๒ ยุทธศาสตร์ขององค์กรปกครองส่วนท้องถิ่น

๑. ยุทธศาสตร์การพัฒนาด้านโครงสร้างพื้นฐาน

เป้าหมาย

เพื่อก่อสร้างและซ่อมบำรุงโครงสร้างพื้นฐานในเขตองค์การบริหารส่วนตำบล ให้มีความสะดวก และมาตรฐาน เพื่อสนับสนุนยุทธศาสตร์อื่นๆ ให้ประสบความสำเร็จ โดยเฉพาะอย่างยิ่ง ด้านคมนาคมขนส่ง ด้านความสงบเรียบร้อย และความสงบสุขของประชาชน และด้านเศรษฐกิจ

แนวทางการพัฒนา

ก่อสร้างโครงสร้างพื้นฐานทางด้านเศรษฐกิจ เพื่อให้ประชาชนได้รับการบริการสาธารณะ
ให้ความสะดวก และรวดเร็วขึ้น โดยเน้นการมีมาตรฐาน และเกิดความยุติธรรม ดังนี้

๑. การก่อสร้างและบำรุงรักษาทางบกและทางระบายน้ำ การปรับปรุงบำรุงรักษาในเขตชุมชนและท้องถิ่น
๒. การสาธารณสุขโรค - สาธารณูปการ
๓. ก่อสร้างและบำรุงรักษาทางบก และทางระบายน้ำที่เชื่อมต่อระหว่างองค์กรปกครองส่วนท้องถิ่นอื่น

- ตัวชี้วัด**
๑. จำนวนปริมาณการก่อสร้างและบำรุงรักษาทางบกและทางระบายน้ำในเขตชุมชนและท้องถิ่น
 ๒. จำนวนปริมาณการขยายสาธารณสุขโรค - สาธารณูปการ
 ๓. จำนวนปริมาณก่อสร้างและบำรุงรักษาทางบก และทางระบายน้ำที่เชื่อมต่อระหว่างองค์กร
ปกครองส่วนท้องถิ่นอื่น

๒. ยุทธศาสตร์การบริหารจัดการบ้านเมืองที่ดี

เป้าหมาย

เพื่อสนับสนุนประชาชนทุกภาคส่วน ให้มีส่วนร่วมในการพัฒนา และตรวจสอบการทำงาน
ของภาครัฐ และให้บรรลุแนวทางการดำเนินงานของจังหวัดนครราชสีมาตามยุทธศาสตร์การบริหาร
ราชการให้เป็นไปตามหลักการบริหารจัดการบ้านเมืองที่ดี

แนวทางการพัฒนา

๑. ส่งเสริมศักยภาพของท้องถิ่นในทุกๆด้านตามหลักการบริหารจัดการที่ดี
๒. ส่งเสริมการกระจายอำนาจถ่ายโอนภารกิจและบุคลากรภาครัฐลงสู่องค์กรปกครองส่วนท้องถิ่น
๓. พัฒนาเทคโนโลยีและบุคลากรให้มีความเหมาะสม

ตัวชี้วัด

๑. จำนวนผู้มีส่วนร่วมในการพัฒนาทางการเมืองและสังคม
๒. ส่งเสริมการจัดการบริการประชาชนสู่มาตรฐานสากล
๓. จำนวนบุคลากรและอุปกรณ์มีศักยภาพในการบริการประชาชนเพิ่มขึ้น

๓. ยุทธศาสตร์ การอนุรักษ์พัฒนาทรัพยากรธรรมชาติและสิ่งแวดล้อมให้เกิดความสมดุลอย่างยั่งยืน

เป้าหมาย

เพื่ออนุรักษ์ทรัพยากรธรรมชาติ และพัฒนาระบบการจัดการสิ่งแวดล้อมอันพึงปรารถนาร่วมกัน ไม่ให้มีปัญหา
ภายในชุมชนซึ่งเป็นไปตามแนวทางยุทธศาสตร์พัฒนาจังหวัด

แนวทางการพัฒนา

๑. สร้างจิตสำนึกและความตระหนักในการจัดการทรัพยากรน้ำและสิ่งแวดล้อม
๒. สร้างจิตสำนึกและความตระหนักของผู้ประกอบการและผู้บริโภค
๓. การบริหารจัดการและรณรงค์กำจัดขยะมูลฝอย

ตัวชี้วัด

๑. จำนวนของการอนุรักษ์ทรัพยากรน้ำและสิ่งแวดล้อมให้เกิดประโยชน์สูงสุด
๒. จำนวนผู้ประกอบการและผู้บริโภคได้ให้ความร่วมมือ
๓. จำนวนปริมาณขยะมูลฝอยที่ลดน้อยลง

๔. ยุทธศาสตร์ด้านการพัฒนาการศึกษา

เพื่อพัฒนาการศึกษาของประชาชนภายในเขตชุมชน

แนวทางการพัฒนา

๑. เพื่อส่งเสริมการศึกษาทั้งในระบบและนอกระบบ เพิ่มทักษะการเรียนรู้วิชาชีพ จัดให้มี
ห้องสมุดประชาชน สนับสนุนการมอบทุนการศึกษา

ตัวชี้วัด

๑. จำนวนประชากรได้รับการบริการ

๕. ยุทธศาสตร์ด้านการพัฒนาการสาธารณสุข

เพื่อพัฒนาการสาธารณสุขของประชาชนภายในเขตชุมชน

แนวทางการพัฒนา

๑. การพัฒนาการสาธารณสุข การสร้างสุขภาพ การรักษาพยาบาล การป้องกันควบคุมโรคติดต่อ โรคไม่ติดต่อ โรคระบาดและการฟื้นฟูสุขภาพของประชาชน

ตัวชี้วัด

๑. จำนวนประชากรได้รับการบริการสาธารณสุขอย่างถ้วนหน้า

๖. ยุทธศาสตร์ด้านการพัฒนาสังคม

เพื่อเสริมสร้างสังคมให้มีคุณภาพชีวิตที่ดีและอยู่ร่วมกันอย่างมีความสุข

แนวทางการพัฒนา

๑. การสังคสมสเคราะห์และการพัฒนาคุณภาพชีวิต เด็ก สตรี คนชราผู้ด้อยโอกาสและผู้ติดเชื้อ H.I.V
๒. การรณรงค์ประชาสัมพันธ์ ปลุกจิตสำนึกด้านคุณธรรม จริยธรรม วัฒนธรรมประเพณี และกิจกรรมทางพระพุทธศาสนา
๓. การป้องกันและแก้ไขการแพร่ระบาดของปัญหายาเสพติด

ตัวชี้วัด

๑. จำนวนประชากรที่ได้รับการสังคสมสเคราะห์และการพัฒนาคุณภาพชีวิต
๒. จำนวนประชากรที่เข้าร่วมกิจกรรม
๓. จำนวนประชากรที่ได้เข้าร่วมการป้องกันและแก้ไขการแพร่ระบาดของปัญหายาเสพติด

๗. ยุทธศาสตร์ พัฒนาการท่องเที่ยว ศาสนาวัฒนธรรม ประเพณี และกีฬา

เป้าหมาย

เพื่อเพิ่มศักยภาพในการแข่งขันของประเทศ และสอดคล้องกับยุทธศาสตร์ของจังหวัด มีแหล่งท่องเที่ยวทางอารยธรรม วัฒนธรรม และธรรมชาติที่หลากหลาย สามารถสร้างเรื่องราวเชื่อมโยงเป็นตำนานต่อเนื่องในกลุ่มจังหวัด กลุ่มอำเภอ

แนวทางการพัฒนา

๑. พัฒนารายได้จากการจัดกิจกรรมท่องเที่ยวศิลปวัฒนธรรม ประเพณีท้องถิ่น ภูมิปัญญาท้องถิ่น
๒. สนับสนุนและส่งเสริมให้มีการปรับปรุงและพัฒนาแหล่งท่องเที่ยวด้านศาสนา โบราณสถาน โบราณวัตถุ ศิลปวัฒนธรรม
๓. พัฒนาสาธารณูปโภค-สาธารณูปการ ทางเข้าแหล่งท่องเที่ยวและป้ายบอกทาง
๔. การเพิ่มศักยภาพสินค้าและบริการ/การประชาสัมพันธ์แหล่งท่องเที่ยว
๕. สนับสนุนส่งเสริมด้านกีฬาและนันทนาการ

ตัวชี้วัด

๑. รายได้ของประชาชนที่เพิ่มขึ้น
๒. จำนวนนักท่องเที่ยวที่มาเที่ยวชมแหล่งท่องเที่ยวในตำบลสี่ตา
๓. จำนวนประชาชนและนักท่องเที่ยวที่ได้รับประโยชน์
๔. ความพึงพอใจของนักท่องเที่ยว
๕. จำนวนประชาชนที่ได้รับประโยชน์

๘. ยุทธศาสตร์เสริมสร้างความสามารถทางเศรษฐกิจและพัฒนากษัตริเพื่อแก้ไขปัญหาความยากจน

เป้าหมาย

เพื่อส่งเสริมและสนับสนุนกลุ่มอาชีพในตำบล และพัฒนาผลิตภัณฑ์สินค้า OTOP ให้เป็นมาตรฐานสากล พัฒนาระบบและเพิ่มศักยภาพในการผลิตการเกษตร เป็นการลดรายจ่าย เพิ่มรายได้ให้กับเกษตรกร รวมทั้งรณรงค์ให้เกษตรกรใช้เกษตรอินทรีย์

แนวทางการพัฒนา

๑. ส่งเสริมกิจการพาณิชย์และลงทุน/ตลาดเพื่อการพาณิชย์
๒. เสริมสร้างเศรษฐกิจพอเพียงตามแนวพระราชดำริ
๓. ส่งเสริมอาชีพ/พัฒนาสินค้าชุมชน/ตลาดชุมชน/ร้านชุมชน
๔. เสริมสร้างภูมิปัญญาท้องถิ่น
๕. พัฒนาระบบและเพิ่มศักยภาพในการผลิต - ผลผลิตด้านการเกษตร
๖. ลดค่าใช้จ่ายของเกษตรกร

๗. การเพิ่มผลผลิตของเกษตรกร
๘. ส่งเสริมและสนับสนุนการใช้เกษตรอินทรีย์

ตัวชี้วัด

๑. รายได้ของประชาชนที่เพิ่มขึ้น
๒. ร้อยละของประชาชนทั้งตำบลที่เข้าร่วมกิจกรรมเพิ่มขึ้น
๓. จำนวนกลุ่มอาชีพที่เพิ่มขึ้น
๔. ร้อยละของผู้เข้าร่วมโครงการเพิ่มขึ้น
๑. ผลผลิตด้านการเกษตรเพิ่มขึ้น
๒. ต้นทุนการผลิตลดลง
๓. จำนวนผลผลิตที่เพิ่มขึ้น
๔. เกษตรกรใช้เกษตรอินทรีย์เพิ่มขึ้น

๙. ยุทธศาสตร์ด้านการรักษาความปลอดภัยในชีวิต ทรัพย์สิน และความสงบเรียบร้อย

เป้าหมาย

เพื่อเสริมสร้างหรือมาตรการป้องกันภัยและความเดือดร้อนที่จะมีต่อชีวิตของประชาชนที่อาศัยอยู่ในเขตพื้นที่องค์การบริหารส่วนตำบลสีดา

แนวทางการพัฒนา

๑. การป้องกันและบรรเทาสาธารณภัย/ลดอุบัติเหตุทางจราจรทางบกและทางน้ำ

ตัวชี้วัด

๑. จำนวนของประชาชนที่มีความสงบสุขพึงปรารถนาาร่วมกัน

๒.๓ การวิเคราะห์เพื่อพัฒนาท้องถิ่น

๒.๓.๑ การวิเคราะห์กรอบการจัดทำยุทธศาสตร์ขององค์การบริหารส่วนตำบลสีดาด้วยเทคนิค SWOT

๑)จุดแข็ง (S : Strength)

- ประชาชน ผู้นำชุมชน มีความพร้อมที่จะให้ความร่วมมือกับทางราชการในการพัฒนาท้องถิ่นของตนเอง
- ชุมชนเข้มแข็งได้รับการบริการสาธารณสุขด้านโครงสร้างพื้นฐานครบถ้วน
- ประชาชนยังยึดมั่นในขนบธรรมเนียมประเพณีและวัฒนธรรมท้องถิ่น
- มีภูมิศาสตร์พื้นที่เหมาะสมเนื่องจากมีลำห้วยผ่านทุกหมู่บ้าน จึงเป็นแหล่งน้ำทางการเกษตรและแหล่งน้ำ

อุปโภค

- ประชากรส่วนใหญ่มีอาชีพเกษตรกรรมผลผลิตทางการเกษตรที่สำคัญได้แก่ข้าวอ้อยและมันเลี้ยงสัตว์ ฯลฯ
- มีโรงเรียนสังกัดสพฐ.๒แห่งสอนตั้งแต่ระดับก่อนประถมศึกษาถึงระดับประถมศึกษา
- ศูนย์พัฒนาเด็กเล็ก ๓ แห่ง สังกัดองค์การบริหารส่วนตำบลสีดา
- มีการประสานความร่วมมือระหว่างองค์การบริหารส่วนตำบลสีดากับส่วนราชการในพื้นที่
- มีความสงบความปลอดภัยจากมลพิษ
- ผู้นำชุมชนให้ความร่วมมือในการพัฒนาท้องถิ่น
- มีแหล่งน้ำอุปโภคบริโภคใช้ทั้งปี
- องค์การบริหารส่วนตำบลสีดามีศักยภาพเพียงพอที่รองรับการบริการสาธารณสุขและแก้ไขปัญหาความ

เดือดร้อนของประชาชน

- มีสนามกีฬาที่องค์การบริหารส่วนตำบลสีดาก่อสร้างให้ประชาชนสำหรับออกกำลังกายหรือทำกิจกรรม

กลางแจ้ง จำนวน ๑ แห่ง

- หมู่บ้านในเขตตำบลมีหอกระจายข่าวประชาสัมพันธ์ให้ประชาชนได้รับทราบข้อมูลข่าวสาร
- มีการให้บริการด้านการสื่อสาร มีสัญญาณโทรศัพท์ไร้สายของ ของเอกชนหลายบริษัท และมีผู้ให้บริการระบบ

อินเทอร์เน็ตครอบคลุม

- มีกองทุนในหมู่บ้าน เช่น การออมเงินสัจจะ กองทุนสวัสดิการสังคม(ออมวันละบาท) ฯลฯ
- มีกลุ่มอาชีพแม่บ้าน กลุ่มปุ๋ยชีวภาพ กองทุนเงินสาธารณสุขมูลฐานชุมชน

๑. ประชาชนมีคุณภาพ และมีส่วนร่วมในกระบวนการพัฒนาท้องถิ่นทั้งในด้านโครงสร้างพื้นฐาน และคุณภาพชีวิต
๒. ผู้นำชุมชนสมานสามัคคีไม่มีปัญหาในด้านการร่วมมือกันในการปกครองและบริหารการพัฒนา
๓. องค์การบริหารส่วนตำบลมีศักยภาพเพียงพอที่รองรับการบริการสาธารณะและแก้ไขปัญหาความเดือดร้อนของประชาชน
๔. มีการประสานร่วมมือระหว่างองค์การบริหารส่วนตำบลกับส่วนราชการในพื้นที่
๕. ประชาชนส่วนใหญ่มีการตื่นตัวและให้ความสนใจในการพัฒนาและต้องการที่จะมีส่วนร่วมในการพัฒนาท้องถิ่นของตนเอง
๖. ประชาชนในพื้นที่มีวัฒนธรรมประเพณีอันงดงาม ที่ชุมชนร่วมกันอนุรักษ์และสืบสานประเพณีให้คงอยู่สืบไป

๒) จุดอ่อน (W : Weakness)

- คนในวัยทำงานคนหนุ่มสาวไปหางานทำในเมืองและต่างประเทศ
 - ราษฎรส่วนใหญ่ประชาชนประกอบอาชีพทางการเกษตรเพียงอย่างเดียว
 - ประชาชนไม่สามารถรวมกลุ่มกันเพื่อดำเนินการด้านเศรษฐกิจของชุมชนในรูปของกลุ่มอาชีพอย่างเข้มแข็ง
 - ตำบลสีดาเป็นชุมชนที่อยู่ห่างไกลตัวเมือง ข้าวของราคาแพง เพราะต้องนำมาจากแหล่งอื่นหรือในเมืองใหญ่ จึงมีการบวกราคาค่าขนส่งเข้าไปอีก เช่น อาหาร น้ำมัน เสื้อผ้า นุ่งห่ม ฯลฯ
 - ขาดระบบน้ำเพื่อการอุปโภคบริโภคที่สะอาด
 - ขาดสถานศึกษาในระดับฝึกออาชีพ ขาดแหล่งงานรองรับแรงงานว่างงานนอกฤดูการผลิต
 - มีสถานประกอบกิจการขนาดใหญ่ในพื้นที่น้อยที่จะเป็นแหล่งรายได้หรืออาชีพเสริมให้ประชาชน
 - แหล่งเงินทุนต่างๆ เช่น ธนาคารพาณิชย์ มีน้อยประชาชนไม่ได้รับความสะดวกในการติดต่อ
๑. ประชาชนหรือเกษตรกรส่วนใหญ่มีภาระหนี้สิน
 ๒. ประชาชนในพื้นที่ตำบลสีดา มีรายได้ส่วนใหญ่จากการเกษตรและต้องพึ่งพาธรรมชาติ ซึ่งถือเป็นข้อจำกัดในการสร้างรายได้อีกประการหนึ่ง
 ๓. ประชาชนส่วนใหญ่ขาดความรู้ความเข้าใจเกี่ยวกับการใช้ทรัพยากรอย่างถูกต้องเหมาะสม คุ่มค่า
 ๔. ประชาชนขาดแหล่งเก็บน้ำเพื่อใช้ในการเกษตร
 ๕. ประชาชนเริ่มมีค่านิยมด้านวัตถุนิยมมากขึ้น
 ๖. เกษตรกรส่วนใหญ่ขาดความรู้ความสามารถ ในการใช้เทคโนโลยีด้านการเกษตรด้านการผลิต ขาดอาชีพเสริม และบางพื้นที่ขาดกรรมสิทธิ์ในที่ดินทำกิน

๓) โอกาส (O : Opportunity)

- จังหวัดนครราชสีมาสามารถสนับสนุนงบประมาณให้องค์การบริหารส่วนตำบลสีดาที่มีแผนงาน/โครงการตามแนวทางยุทธศาสตร์การพัฒนาจังหวัด
 - ได้รับความร่วมมือสนับสนุนจากหน่วยงานของรัฐเป็นอย่างดีการปฏิรูป ระบบราชการทำให้พนักงานเกิดความกระตือรือร้นในการปฏิบัติงาน
 - รัฐบาลมีนโยบายให้ประชาชนมีส่วนร่วมในการพัฒนาท้องถิ่นของตนเอง
 - ได้รับงบประมาณจากส่วนกลางตามภารกิจ และอำนาจหน้าที่
๑. จังหวัดนครราชสีมาสามารถสนับสนุนงบประมาณให้องค์กรปกครองส่วนท้องถิ่น ที่มีแผนงานโครงการตามแนวทางยุทธศาสตร์การพัฒนาจังหวัด
 ๒. มีเส้นทางคมนาคมที่สะดวก สบายและเหมาะสม สามารถขนส่งสินค้าการเกษตร และสามารถรองรับการขยายตัวของการลงทุนทางเศรษฐกิจ
 ๓. องค์การบริหารส่วนตำบลสีดา มีรายได้เพิ่มขึ้นทุกปีจากการลงทุนด้านเศรษฐกิจของผู้ประกอบการ เงินภาษี และจากเงินอุดหนุนจากรัฐบาล
 ๔. ในระดับหมู่บ้านมีกลุ่มอาชีพที่เข้มแข็ง และสามารถดำเนินกิจการของกลุ่ม

๔) อุปสรรค (T : Threat)

➤ ปัจจุบันองค์การบริหารส่วนตำบลสีดาเป็น อบต.ขนาดกลางมีงบประมาณจำกัดเมื่อเทียบกับภารกิจหน้าที่ต่างๆตามกฎหมายที่กำหนดให้เป็นอำนาจหน้าที่ของ อบต. ตามกฎหมายอื่นตามภารกิจถ่ายโอนฯ ตามนโยบายท้องถิ่น นโยบายจังหวัดและนโยบายรัฐบาล

➤ งบประมาณที่ได้รับจากส่วนกลาง ไม่เพียงพอในการบริหารงาน

➤ กฎหมายและระเบียบต่างๆ ในการปฏิบัติงานทำให้ขาดความคล่องตัวในการบริหารงาน

➤ การถ่ายโอนภารกิจต่างๆ ไม่เป็นไปในแนวทางเดียวกัน ทำให้การปฏิบัติงาน เกิดความล่าช้าไม่เป็นไปตามวัตถุประสงค์ที่วางไว้

➤ การพัฒนาบางด้านต้องเป็นไปตามกฎหมาย จึงไม่สามารถดำเนินการแก้ปัญหาได้ ต้องอาศัยความเสียสละของชุมชนเท่านั้น ซึ่งบางครั้งก็ทำได้ยากมาก

๑. ขาดบุคลากรเพื่อจัดการด้านผังเมืองและกำหนดเขตในการก่อสร้าง

๒. องค์การบริหารส่วนตำบลสีดา ไม่มีงบประมาณที่เพียงพอในการพัฒนาทรัพยากรของตำบลให้เป็นแหล่งท่องเที่ยว

๓. การปกครองท้องถิ่นยังไม่เข้มแข็ง ขาดความรู้ความเข้าใจที่ตรงกันในการพัฒนาตำบล เช่น ด้านการเกษตร , การท่องเที่ยว , การช่วยเหลือสวัสดิการสังคมในพื้นที่ตำบล

๔. ภัยธรรมชาติซ้ำซาก (ภัยน้ำท่วม , ภัยแล้ง)

๕. ภาวะความยากจนและหนี้สินของประชาชนทำให้เป็นอุปสรรคต่อการพัฒนา

จุดยืนทางยุทธศาสตร์

ตำบลสีดาอยู่ติดทางหลวงแผ่นดินหมายเลข ๒ ถนนมิตรภาพ ซึ่งเป็นถนนสายเอเชียเชื่อมโยงระหว่างภาคกลางกับภาคตะวันออกเฉียงเหนือ มุ่งสู่ประเทศลาว และภูมิภาคอินโดจีน เป็นเส้นทางโลจิสติกส์ทางการค้าขาย คมนาคมขนส่งของทางภาคอีสาน ถ้าได้รับการพัฒนาเศรษฐกิจชุมชน การจัดการด้านการตลาดจะเป็นการส่งเสริมรายได้ให้แก่ชุมชนอย่างดี

วิสัยทัศน์ (Vision)

องค์การบริหารส่วนตำบลสีดา ได้กำหนดวิสัยทัศน์ (Vision) เพื่อเป็นสภาพการณ์ในอุดมคติ ซึ่งเป็นจุดหมายและปรารถนาคาดหวังที่จะเกิดขึ้นหรือบรรลุในอนาคตข้างหน้า ตำบลสีดาเป็นตำบลที่มีพื้นที่ขนาดกลาง ประชากรมีไม่หนาแน่น การเป็นอยู่อาศัยยังเป็นสังคมชนบท ยังมีการพึ่งพาอาศัยกัน และคาดการณ์ว่าในอนาคตต้องเป็นชุมชนที่มีความเป็นอยู่ที่ดี มีรายได้เพียงพอต่อการใช้จ่าย มีแหล่งน้ำเพียงพอต่อการเกษตร มีถนนหนทางที่สะดวก มีไฟฟ้าใช้ทุกครัวเรือน จึงได้กำหนดวิสัยทัศน์ คาดหวังที่จะให้เกิดขึ้นในอนาคต ดังนี้

“ องค์การบริหารส่วนตำบลสีดา เป็นองค์กรที่มีความเป็นเลิศในการบริหารจัดการและสนับสนุนให้ประชาชนมีส่วนร่วมอย่างเข้มแข็งเพื่อเข้าสู่ประชาคมอาเซียน”

พันธกิจ (Mission)

๑. พัฒนาโครงสร้างพื้นฐานทั้งระบบในเขต อบต.สีดา ให้ประชาชนได้รับความสะดวกสบาย

เป็นชุมชนน่าอยู่และมีความเข้มแข็ง เพื่อบริการเข้าสู่ประชาคมอาเซียน

๒. พัฒนาการบริหารจัดการบ้านเมืองที่ดีและบูรณาการการมีส่วนร่วมในชุมชน

๓. พัฒนาคูณภาพชีวิตและความเป็นอยู่และส่งเสริมการเพิ่มขีดความสามารถของประชาชนในชุมชนโดยใช้หลักปรัชญาเศรษฐกิจพอเพียง

๔. พัฒนาระบบกำจัดขยะมูลฝอยสิ่งปฏิกูลน้ำเสียและจัดการทรัพยากรธรรมชาติและสิ่งแวดล้อมอย่างยั่งยืน

๕. พัฒนาแหล่งท่องเที่ยวอย่างมีระบบ สืบสานแหล่งวัฒนธรรมและสนับสนุนการศึกษา

๖. พัฒนาศักยภาพระบบเกษตรอินทรีย์ชีวภาพแบบผสมผสานเพื่อเพิ่มผลผลิต

ส่วนที่ ๓ การนำแผนพัฒนาท้องถิ่นไปสู่การปฏิบัติ

๑. ยุทธศาสตร์การพัฒนาและแผนงาน

ที่	ยุทธศาสตร์	ด้าน	แผนงาน	หน่วยงานรับผิดชอบหลัก	หน่วยงานสนับสนุน
๑	การพัฒนาด้านโครงสร้างพื้นฐาน	บริการชุมชนและสังคม	แผนงานเคหะและชุมชน	กองช่าง	องค์การบริหารส่วนตำบลตำบลเสีดา
๒	การบริหารจัดการบ้านเมืองที่ดี	บริหารงานทั่วไป	แผนงานบริหารงานทั่วไป	สำนักปลัด, กองคลัง, กองช่าง, กองการศึกษา, กองสาธารณสุข	
		บริการชุมชนและสังคม	แผนงานการศึกษา	กองการศึกษา	
		งบกลาง	แผนงานงบกลาง	สำนักปลัด	
๓	การอนุรักษ์ทรัพยากรธรรมชาติและสิ่งแวดล้อมให้เกิดความสมดุลอย่างยั่งยืน	บริหารงานทั่วไป	แผนงานสาธารณสุข	กองสาธารณสุข	
๔	ด้านการพัฒนาการศึกษา	บริหารงานทั่วไป	แผนงานการศึกษา	กองการศึกษา	
๕	ด้านการพัฒนาการสาธารณสุข	บริการชุมชนและสังคม	แผนงานสาธารณสุข	กองสาธารณสุข	
		บริหารงานทั่วไป	แผนงานสาธารณสุข	กองสาธารณสุข	
๖	ด้านการพัฒนาสังคม	บริหารงานทั่วไป	แผนงานสร้างความเข้มแข็ง	สำนักปลัด	
		บริหารงานทั่วไป	แผนงานการศึกษา	กองการศึกษา	
		บริการชุมชนและสังคม	แผนงานการศึกษา	กองการศึกษา	
		บริการชุมชนและสังคม	แผนงานสังคมสงเคราะห์	สำนักปลัด	
๗	ด้านการพัฒนาการท่องเที่ยว ศาสนาวัฒนธรรม ประเพณี และกีฬา	บริการชุมชนและสังคม	แผนงานการศึกษา	กองการศึกษา	
๘	ด้านเสริมสร้างความสามารถทางเศรษฐกิจ แก้ไขปัญหาความยากจน และการพัฒนาการเกษตร	บริหารงานทั่วไป	แผนงานสร้างความเข้มแข็ง แผนงานการเกษตร	สำนักปลัด	
๙	ด้านการรักษาความปลอดภัยในชีวิต ทรัพย์สิน และความสงบเรียบร้อย	บริหารงานทั่วไป	แผนงานรักษาความสงบภายใน	สำนักปลัด	
รวม	๙ ยุทธศาสตร์	๓ ด้าน	๙ แผนงาน	๕ สำนัก/กอง	

บัญชีรายละเอียดโครงการ

รายละเอียดโครงการพัฒนา
แผนพัฒนาท้องถิ่น (พ.ศ.๒๕๖๖-๒๕๗๐) ฉบับทบทวน พ.ศ.๒๕๖๖
องค์การบริหารส่วนตำบลสีดา อำเภอสีดา จังหวัดนครราชสีมา

ก. ยุทธศาสตร์ชาติ ๒๐ ปี	ยุทธศาสตร์ที่ ๒	ด้านการสร้างความสามารถในการแข่งขัน
ข. แผนพัฒนาเศรษฐกิจฯ ฉบับที่ ๑๓	หมวดหมู่ที่ ๕	ไทยเป็นประตูการค้าการลงทุนและยุทธศาสตร์ทางโลจิสติกส์ที่สำคัญของภูมิภาค
ค. Sustainable Development Goals:SDGs	เป้าหมายที่ ๙	สร้างโครงสร้างพื้นฐานที่มีความทนทาน ส่งเสริมการพัฒนาอุตสาหกรรมที่ครอบคลุมและยั่งยืน และส่งเสริมนวัตกรรม
	เป้าประสงค์ที่ ๑	พัฒนาโครงสร้างพื้นฐานที่มีคุณภาพ เชื่อถือได้ ยั่งยืนและมีความทนทาน ซึ่งรวมถึงโครงสร้างพื้นฐานของภูมิภาคและที่ข้ามเขตแดน เพื่อสนับสนุนการพัฒนา
ง. ยุทธศาสตร์จังหวัด	ยุทธศาสตร์ที่ ๒	ส่งเสริม พัฒนาโครงสร้างพื้นฐานเพื่อยกระดับเศรษฐกิจการท่องเที่ยว การค้า การลงทุนอุตสาหกรรม เศรษฐกิจ BCGและเขตเศรษฐกิจพิเศษ
จ. ยุทธศาสตร์การพัฒนาขององค์กรปกครองส่วนท้องถิ่นในเขตจังหวัด	ยุทธศาสตร์ที่ ๔	ด้านการพัฒนาเมือง
๑. ยุทธศาสตร์	ยุทธศาสตร์ที่ ๑	การพัฒนาด้านโครงสร้างพื้นฐาน

แผนงานอุตสาหกรรมและการโยธา (บ้านโนนเมือง หมู่ที่ ๓)

ที่	โครงการ	วัตถุประสงค์	เป้าหมาย (ผลผลิตของโครงการ)	งบประมาณ					ตัวชี้วัด	ผลที่คาดว่าจะได้รับ	หน่วยงาน รับผิดชอบหลัก
				๒๕๖๖ (บาท)	๒๕๖๗ (บาท)	๒๕๖๘ (บาท)	๒๕๖๙ (บาท)	๒๕๗๐ (บาท)			
๑.	ปรับปรุงระบบท่อส่งน้ำประปา ภายในหมู่บ้านโนนเมือง หมู่ที่ ๓	เพื่อให้ประชาชน ได้ใช้น้ำประปาที่สะอาดและทั่วถึงทุกครัวเรือน	งานฝังท่อเมนน้ำประปา ท่อพี วี ซี Ø ๓ นิ้ว ยาว ๒,๐๐๐ เมตร พื้นที่ให้บริการของบ้านโนนเมือง	-	๓๐๐,๐๐๐	๓๐๐,๐๐๐	-	-	ระยะการฝังท่อเมนน้ำประปา	ประชาชน ได้ใช้น้ำประปาที่สะอาดและทั่วถึงทุกครัวเรือน	กองช่าง
๒.	ถนนดิน สายวัดบ้านโนนเมือง-หนองจิก	เพื่อให้ประชาชน หน่วยงานราชการได้สัญจรไป-มาสะดวก และป้องกันการบุกรุกที่สาธารณะ(ทาง)	ก่อสร้างถนนดินขนาดกว้าง ๕-๖ ม. ยาว ๕๐๐ ม. หนาเฉลี่ย ๐.๖๐ ม. บริเวณข้างวัดบ้านโนนเมือง ดำเนินการไปทางหนองจิก	-	๒๐๐,๐๐๐	-	-	-	พื้นที่ผิวจราจร	ประชาชน หน่วยงานราชการได้สัญจรไป-มาสะดวก และป้องกันการบุกรุกที่สาธารณะ(ทาง)	กองช่าง
๓.	ก่อสร้างถนน ค.ส.ล. บ้านโนนเมือง-บ้านดอนไก่อย	เพื่อให้ประชาชน หน่วยงานราชการได้สัญจรไป-มาสะดวก	งานถนนผิวจราจร ค.ส.ล. ขนาด กว้าง ๕ ม. ยาว ๙๐๐ ม. หนา ๐.๑๕ ม. บริเวณรอยต่อถนน ค.ส.ล. ด้านทิศตะวันตกของหมู่บ้าน ดำเนินการไปทางวัดบ่อไก่อย	-	๓๐๐,๐๐๐	-	-	-	พื้นที่ผิวจราจร	ประชาชน หน่วยงานราชการได้สัญจรไป-มาสะดวก และป้องกันการบุกรุกที่สาธารณะ(ทาง)	กองช่าง
๔.	ก่อสร้างท่อลอดเหลี่ยม ค.ส.ล. บ้านโนนเมือง หมู่ที่ ๓	เพื่อเป็นการป้องกันปัญหาอุทกภัย	ก่อสร้างท่อลอดเหลี่ยม ขนาด ๑.๘๐x๑.๘๐ ม. จำนวน ๓ ช่อง ยาว ๕ ม. ตามแบบ อบจ. บริเวณลำห้วยแยะข้างศาลปู่ตาบ้านโนนเมือง	-	-	๕๐๐,๐๐๐	-	-	ตามขนาดของท่อลอดเหลี่ยม	ป้องกันการไหลทะลักและป้องกันน้ำกัดเซาะตลิ่งประชาชนได้รับประโยชน์ในการสัญจรข้ามลำห้วย	กองช่าง

ที่	โครงการ	วัตถุประสงค์	เป้าหมาย (ผลผลิตของโครงการ)	งบประมาณ					ตัวชี้วัด	ผลที่คาดว่าจะได้รับ	หน่วยงาน รับผิดชอบหลัก
				๒๕๖๖ (บาท)	๒๕๖๗ (บาท)	๒๕๖๘ (บาท)	๒๕๖๙ (บาท)	๒๕๗๐ (บาท)			
๕.	ก่อสร้างท่อลอด เหล็กม. ค.ส.ล.	เพื่อเป็นการป้องกันปัญหาอุทกภัย	ก่อสร้างท่อลอดเหล็กม. ขนาด ๑.๘๐x๑.๘๐ ม. จำนวน ๓ ช่อง ยาว ๕ ม. ตามแบบ อบจ. บริเวณคันดินหนองจิกด้าน ทิศตะวันออก	-	-	๕๐๐,๐๐๐	-	-	ตามขนาดของท่อ ลอดเหล็กม.	ป้องกันปัญหาอุทกภัยและ ป้องกันน้ำกัดเซาะตลิ่ง ประชาชนได้รับประโยชน์ใน การสัญจรข้ามลำห้วย	กองช่าง
๖.	ก่อสร้างถนนดิน สายบ้านโนนเมือง - บ้านหัวตะโมน	เพื่อให้ประชาชน หน่วยงาน ราชการได้สัญจรไป-มาสะดวก	ก่อสร้างถนนดินขนาดกว้าง ๕ ม. ยาว ๙๐๐ ม. หนาเฉลี่ย ๐.๖๐ ม. บริเวณหน้า บ้านนายอำนาจ แก้วดอนรี ดำเนินการไป ทางบ้านหัวตะโมน	-	-	-	๒๐๐,๐๐๐	-	พื้นที่ผิวจราจร	ประชาชน หน่วยงานราชการ ได้สัญจรไป-มาสะดวก และ ป้องกันการบุกรุกที่สาธารณะ (ทาง)	กองช่าง
๗.	ติดตั้งโคมไฟฟ้า สาธารณะ	เพื่อให้ประชาชนมีความปลอดภัย ในการสัญจรเวลากลางคืนและเกิด ความปลอดภัยในชีวิตและทรัพย์สิน	ภายในเขตพื้นที่รับผิดชอบของบ้านโนน เมือง หมู่ที่ ๓	๓๐,๐๐๐	๓๐,๐๐๐	๓๐,๐๐๐	๓๐,๐๐๐	๓๐,๐๐๐	มีแสงสว่างครบ ทุกจุดเสี่ยง	ประชาชนมีความปลอดภัยใน การสัญจรเวลากลางคืนและ เกิดความปลอดภัยในชีวิตและ ทรัพย์สิน	กองช่าง
๘.	ขุดลอกลำห้วยแยะ บ้านโนนเมือง หมู่ ที่ ๓	เพื่อเป็นแหล่งน้ำดิบที่ใช้ในการผลิต น้ำประปาและเป็นแหล่งน้ำเพื่อ การเกษตรของหมู่บ้านและพื้นที่ ข้างเคียง	งานขุดลอกขนาดกว้าง ๑๕ ม. ยาว ๑,๐๐๐ ม. ลึกเฉลี่ย ๓.๕ ม. บริเวณเขต ลำห้วยแยะติดบ้านดอนโก่ย ดำเนินการถึง เขตรอยต่อลำห้วยแยะบ้านสีดา	-	-	๓๐๐,๐๐๐	-	-	ปริมาณเก็บน้ำ	เป็นแหล่งน้ำที่ประชาชนได้ใช้ ประโยชน์ร่วมกัน	กองช่าง
๙.	ขยายเขตไฟฟ้าแรง ต่ำ	เพื่อให้ประชาชนมีไฟฟ้าใช้ครบทุก ครัวเรือน	ภายในเขตพื้นที่รับผิดชอบของบ้านโนน เมือง หมู่ที่ ๓	๗๐,๐๐๐	๗๐,๐๐๐	๗๐,๐๐๐	๗๐,๐๐๐	๗๐,๐๐๐	ประชาชนมีไฟฟ้า ใช้ครบทุก ครัวเรือน	ประชาชนมีไฟฟ้าใช้ครบทุก ครัวเรือน	กองช่าง
๑๐.	ปรับปรุงถนนผิวจราจร แอสฟัลต์ติกคอนกรีต สายบ้านหินแห่-บ้าน โนนเมือง	เพื่อให้ประชาชนหน่วยงานราชการ ได้สัญจร ไป-มาสะดวก	งานถนนผิวจราจรแอสฟัลต์ติกคอนกรีต ขนาดกว้าง ๖ เมตร ยาว ๒,๕๐๐ เมตร หนา ๐.๑๕ เมตร	๖๐๐,๐๐๐	๖๐๐,๐๐๐	๖๐๐,๐๐๐	๖๐๐,๐๐๐	๖๐๐,๐๐๐	พื้นที่ผิวจราจร	ประชาชน หน่วยงานราชการ ได้สัญจรไป-มาสะดวก และลด การเกิดอุบัติเหตุทางถนน	กองช่าง
๑๑.	ปรับปรุงถนนผิวจราจร แอสฟัลต์ติกคอนกรีต สายบ้านดอนโก่ย-บ้าน โนนเมือง	เพื่อให้ประชาชนหน่วยงานราชการ ได้สัญจร ไป-มาสะดวก	งานถนนผิวจราจรแอสฟัลต์ติกคอนกรีต ขนาดกว้าง ๕ เมตร ยาว ๒,๐๐๐ เมตร หนา ๐.๑๕ เมตร	๕๐๐,๐๐๐	๕๐๐,๐๐๐	๕๐๐,๐๐๐	๕๐๐,๐๐๐	๕๐๐,๐๐๐	พื้นที่ผิวจราจร	ประชาชน หน่วยงานราชการ ได้สัญจรไป-มาสะดวก และลด การเกิดอุบัติเหตุทางถนน	กองช่าง

รายละเอียดโครงการพัฒนา
แผนพัฒนาท้องถิ่น (พ.ศ.๒๕๖๖-๒๕๗๐) ฉบับทบทวน พ.ศ.๒๕๖๖
องค์การบริหารส่วนตำบลเสีตา อำเภอเสีตา จังหวัดนครราชสีมา

- | | | |
|--|------------------|---|
| ก. ยุทธศาสตร์ชาติ ๒๐ ปี | ยุทธศาสตร์ที่ ๒ | ด้านการสร้างความสามารถในการแข่งขัน |
| ข. แผนพัฒนาเศรษฐกิจฯ ฉบับที่ ๑๓ | หมวดหมู่ที่ ๕ | ไทยเป็นประตูการค้าการลงทุนและยุทธศาสตร์ทางโลจิสติกส์ที่สำคัญของภูมิภาค |
| ค. Sustainable Development Goals:SDGs | เป้าหมายที่ ๙ | สร้างโครงสร้างพื้นฐานที่มีความทนทาน ส่งเสริมการพัฒนาอุตสาหกรรมที่ครอบคลุมและยั่งยืน และส่งเสริมนวัตกรรม |
| | เป้าประสงค์ที่ ๑ | พัฒนาโครงสร้างพื้นฐานที่มีคุณภาพ เชื่อถือได้ ยั่งยืนและมีความทนทาน ซึ่งรวมถึงโครงสร้างพื้นฐานของภูมิภาคและที่ข้ามเขตแดน เพื่อสนับสนุนการพัฒนา |
| ง. ยุทธศาสตร์จังหวัด | ยุทธศาสตร์ที่ ๒ | ส่งเสริม พัฒนาโครงสร้างพื้นฐานเพื่อยกระดับเศรษฐกิจการท่องเที่ยว การค้า การลงทุนอุตสาหกรรม เศรษฐกิจ BCGและเขตเศรษฐกิจพิเศษ |
| จ. ยุทธศาสตร์การพัฒนาขององค์กรปกครองส่วนท้องถิ่นในเขตจังหวัด | ยุทธศาสตร์ที่ ๔ | ด้านการพัฒนาเมือง |
| ๑. ยุทธศาสตร์ | ยุทธศาสตร์ที่ ๑ | การพัฒนาด้านโครงสร้างพื้นฐาน |
- แผนงานอุตสาหกรรมและการโยธา (บ้านเก่า หมู่ที่ ๔)

ที่	โครงการ	วัตถุประสงค์	เป้าหมาย (ผลผลิตของโครงการ)	งบประมาณ					ตัวชี้วัด	ผลที่คาดว่าจะได้รับ	หน่วยงานรับผิดชอบหลัก
				๒๕๖๖ (บาท)	๒๕๖๗ (บาท)	๒๕๖๘ (บาท)	๒๕๖๙ (บาท)	๒๕๗๐ (บาท)			
๑.	ปรับปรุงถนนผิวจราจรแอสฟัลต์ติกคอนกรีตสายบ้านเก่า-บ้านถนนหัก	เพื่อให้ประชาชน หน่วยงานราชการได้สัญจรไป-มาสะดวก	งานถนนผิวจราจรแอสฟัลต์ติกคอนกรีต ขนาดกว้าง ๕ ม. ยาว ๒,๐๐๐ ม. หน้า ๐.๐๕ ม.	๕๐๐,๐๐๐	๕๐๐,๐๐๐	๕๐๐,๐๐๐	๕๐๐,๐๐๐	๕๐๐,๐๐๐	พื้นที่ผิวจราจร	ประชาชน หน่วยงานราชการ ได้สัญจรไป-มาสะดวก	กองช่าง
๒.	ปรับปรุงถนนผิวจราจรแอสฟัลต์ติกคอนกรีตสายบ้านเก่า ซอย ๑	เพื่อให้ประชาชน หน่วยงานราชการได้สัญจรไป-มาสะดวก	งานถนนผิวจราจรแอสฟัลต์ติกคอนกรีต ขนาดกว้าง ๕ ม. ยาว ๓๕๐ ม. หน้า ๐.๐๕ ม.	-	๒๐๐,๐๐๐	๒๐๐,๐๐๐	-	-	พื้นที่ผิวจราจร	ประชาชน หน่วยงานราชการ ได้สัญจรไป-มาสะดวก	กองช่าง
๓.	ก่อสร้างรางระบายน้ำ บ้านเก่า หมู่ที่ ๔	เพื่อให้ประชาชน หน่วยงานราชการได้สัญจรไป-มาสะดวก และป้องกันการบุกรุกที่สาธารณะ(ทาง)	งานรางระบายน้ำ ค.ส.ล. ขนาดกว้าง ๐.๓๐ ม. ยาว ๒๕๐ ม. ลึก ๐.๕๐ ม. บริเวณหน้าบ้านนางโสมอนุสี ถึงหน้าบ้านนางเพชร ศรีลิ้ม	-	๒๐๐,๐๐๐	๒๐๐,๐๐๐	-	-	ความยาวรางน้ำ	แก้ไขปัญหา น้ำท่วมขังในถนนและสามารถใช้เส้นทางสัญจรไป-มาสะดวก	กองช่าง
๔.	ขุดลอกแก้มลิง บ้านเก่า หมู่ที่ ๔	เพื่อให้ประชาชนมีน้ำใช้เพียงพอต่อการเกษตร	พื้นที่แก้มลิงลำห้วยแยะบ้านเก่า ด้านทิศตะวันตกของหมู่บ้าน ติดเขตทางหลวงแผ่นดิน หมายเลข ๒๐๒	-	-	๑๐๐,๐๐๐	-	-	ปริมาณน้ำที่ประชาชนได้ใช้ประโยชน์	ประชาชนมีน้ำใช้เพียงพอต่อการเกษตร	กองช่าง

ที่	โครงการ	วัตถุประสงค์	เป้าหมาย (ผลผลิตของโครงการ)	งบประมาณ					ตัวชี้วัด	ผลที่คาดว่าจะได้รับ	หน่วยงาน รับผิดชอบ หลัก
				๒๕๖๖ (บาท)	๒๕๖๗ (บาท)	๒๕๖๘ (บาท)	๒๕๖๙ (บาท)	๒๕๗๐ (บาท)			
๕.	ก่อสร้างถนน ค.ส.ล. บ้านเก่า หมู่ที่ ๔	เพื่อให้ประชาชน หน่วยงานราชการได้สัญจรไป-มาสะดวก และป้องกันการบุกรุกที่สาธารณะ(ทาง)	งานถนนผิวจราจร ค.ส.ล. ขนาดกว้าง ๔-๕ ม. ยาว ๗๐๐ ม. หนาเฉลี่ย ๐.๑๐ ม. บริเวณถึงประปาข้างวัดบ้านเก่า ดำเนินการไปทางที่นา นางเพ็ชร ศรีลิ้ม	-	-	๔๐๐,๐๐๐	-	-	พื้นที่ผิวจราจร	ประชาชน หน่วยงานราชการได้สัญจรไป-มาสะดวก และป้องกันการบุกรุกที่สาธารณะ(ทาง)	กองช่าง
๖.	ปรับปรุงถนนผิวจราจรหินคลุกบ้านเก่า หมู่ที่ ๔	เพื่อให้ประชาชน หน่วยงานราชการได้สัญจรไป-มาสะดวก และป้องกันการบุกรุกที่สาธารณะ(ทาง)	งานถนนผิวจราจรหินคลุกขนาดกว้าง ๔ ม. ยาว ๖๐๐ ม. หนาเฉลี่ย ๐.๑๐ ม. บริเวณที่นางราตรี บริบูรณ์ ดำเนินการไปถึงลำห้วยแยะ	-	-	-	๓๐๐,๐๐๐	-	พื้นที่ผิวจราจร	ประชาชน หน่วยงานราชการได้สัญจรไป-มาสะดวก และป้องกันการบุกรุกที่สาธารณะ(ทาง)	กองช่าง
๗.	ปรับปรุงถนนผิวจราจรหินคลุกบ้านเก่า หมู่ที่ ๔	เพื่อให้ประชาชน หน่วยงานราชการได้สัญจรไป-มาสะดวก และป้องกันการบุกรุกที่สาธารณะ(ทาง)	งานถนนผิวจราจรหินคลุกขนาดกว้าง ๕ ม. ยาว ๙๕๐ ม. หนาเฉลี่ย ๐.๑๐ ม. บริเวณที่นางราตรี บริบูรณ์ ดำเนินการไปถึงที่นา นางบัว บุตรีดี	-	-	-	๕๐๐,๐๐๐	-	พื้นที่ผิวจราจร	ประชาชน หน่วยงานราชการได้สัญจรไป-มาสะดวก และป้องกันการบุกรุกที่สาธารณะ(ทาง)	กองช่าง
๘.	ขุดลอกลำรางกันที่สาธารณะประโยชน์ บ้านเก่า หมู่ที่ ๔	เพื่อเป็นแหล่งน้ำดิบที่ใช้ในการเกษตรของหมู่บ้านและป้องกันการบุกรุกที่สาธารณประโยชน์	งานขุดลอกลำรางขนาดกว้าง ๖-๘ ม. ยาว ๙๐๐ ม. ลึกเฉลี่ย ๒.๕ ม. บริเวณรอบที่สาธารณะเดินเกลือ บ้านเก่า	-	-	-	-	๓๐๐,๐๐๐	ปริมาณน้ำที่ประชาชนได้ใช้ประโยชน์	เป็นแหล่งน้ำดิบที่ใช้ในการเกษตรของหมู่บ้านและป้องกันการบุกรุกที่สาธารณประโยชน์	กองช่าง
๙.	ก่อสร้างถนน ค.ส.ล. บริเวณทางเข้าเตาเผาขยะ	เพื่อให้ประชาชน หน่วยงานราชการได้สัญจรไป-มาสะดวก	งานถนน ค.ส.ล. ขนาดกว้าง ๓ ม. ยาว ๑๐๐ ม. หนา ๐.๑๐ ม.	-	-	-	-	๕๐,๐๐๐	พื้นที่ผิวจราจร	ประชาชน หน่วยงานราชการได้สัญจรไป-มาสะดวก และป้องกันการบุกรุกที่สาธารณะ(ทาง)	กองช่าง
๑๐.	เจาะน้ำบาดาลในแปลงนาเกษตรกร(โซล่าเซลล์) (กรมทรัพย์)	เพื่อให้ประชาชนมีน้ำสะอาดใช้ในการอุปโภคและเป็นแหล่งน้ำสำรองในฤดูแล้ง	เขตพื้นที่รับผิดชอบของหมู่บ้าน	-	๒๐๐,๐๐๐	-	-	-	จำนวนบ่อ	ประชาชนมีน้ำสะอาดใช้ในการอุปโภค	กองช่าง
๑๑.	ซ่อมแซมห้องน้ำผู้พิการ	เพื่อให้ผู้พิการมีห้องน้ำได้ใช้	นางบุญเรือน ปัจจัย	-	๘๐,๐๐๐	-	-	-	พื้นที่อาคาร	ผู้พิการมีห้องน้ำได้ใช้	กองช่าง

ที่	โครงการ	วัตถุประสงค์	เป้าหมาย (ผลผลิตของโครงการ)	งบประมาณ					ตัวชี้วัด	ผลที่คาดว่าจะได้รับ	หน่วยงาน รับผิดชอบหลัก
				๒๕๖๖ (บาท)	๒๕๖๗ (บาท)	๒๕๖๘ (บาท)	๒๕๖๙ (บาท)	๒๕๗๐ (บาท)			
๑๒.	ผันน้ำจากลำห้วยแยะ(โซล่าเซลล์) มายังบ่อน้ำวัดบ้านเก่า	เพื่อเป็นแหล่งกักเก็บน้ำและเป็นแหล่งน้ำเพื่อการเกษตร	ลำห้วยแยะ	-	๓๐๐,๐๐๐	-	-	-	จำนวนคร่าว์เรือนที่ได้รับประโยชน์	มีน้ำใช้ในการเกษตรที่พอเพียง	กองช่าง
๑๓.	ขุดลอกลำรางกันที่สาธารณะประโยชน์	เพื่อเป็นแหล่งน้ำดิบที่ใช้ในการเกษตรของหมู่บ้านและป้องกันการบุกรุกที่สาธารณะประโยชน์	บริเวณเดินเกลือ	-	๒๐๐,๐๐๐	-	-	-	ปริมาณน้ำที่ประชาชนได้ใช้ประโยชน์	เป็นแหล่งน้ำดิบที่ใช้ในการเกษตรของหมู่บ้านและป้องกันการบุกรุกที่สาธารณะประโยชน์	กองช่าง
๑๔.	ติดตั้งโคมไฟฟ้าสาธารณะ	เพื่อให้ประชาชนมีความปลอดภัยในการสัญจรเวลากลางคืนและเกิดความปลอดภัยในชีวิตและทรัพย์สิน	ภายในเขตพื้นที่รับผิดชอบของบ้านเก่า หมู่ที่ ๔	๓๐,๐๐๐	๓๐,๐๐๐	๓๐,๐๐๐	๓๐,๐๐๐	๓๐,๐๐๐	มีแสงสว่างครบทุกจุดเสี่ยง	ประชาชนมีความปลอดภัยในการสัญจรเวลากลางคืนและเกิดความปลอดภัยในชีวิตและทรัพย์สิน	กองช่าง
๑๕.	ขยายเขตไฟฟ้าแรงต่ำ	เพื่อให้ประชาชนมีไฟฟ้าใช้ครบทุกครัวเรือน	ภายในเขตพื้นที่รับผิดชอบของบ้านเก่า หมู่ที่ ๔	๗๐,๐๐๐	๗๐,๐๐๐	๗๐,๐๐๐	๗๐,๐๐๐	๗๐,๐๐๐	ประชาชนมีไฟฟ้าใช้ครบทุกครัวเรือน	ประชาชนมีไฟฟ้าใช้ครบทุกครัวเรือน	กองช่าง

รายละเอียดโครงการพัฒนา
แผนพัฒนาท้องถิ่น (พ.ศ.๒๕๖๖-๒๕๗๐) ฉบับทบทวน พ.ศ.๒๕๖๖
องค์การบริหารส่วนตำบลเสีตา อำเภอเสีตา จังหวัดนครราชสีมา

- | | | |
|--|------------------|---|
| ก. ยุทธศาสตร์ชาติ ๒๐ ปี | ยุทธศาสตร์ที่ ๒ | ด้านการสร้างความสามารถในการแข่งขัน |
| ข. แผนพัฒนาเศรษฐกิจฯ ฉบับที่ ๑๓ | หมวดหมู่ที่ ๕ | ไทยเป็นประตูการค้าการลงทุนและยุทธศาสตร์ทางโลจิสติกส์ที่สำคัญของภูมิภาค |
| ค. Sustainable Development Goals:SDGs | เป้าหมายที่ ๙ | สร้างโครงสร้างพื้นฐานที่มีความทนทาน ส่งเสริมการพัฒนาอุตสาหกรรมที่ครอบคลุมและยั่งยืน และส่งเสริมนวัตกรรม |
| | เป้าประสงค์ที่ ๑ | พัฒนาโครงสร้างพื้นฐานที่มีคุณภาพ เชื่อถือได้ ยั่งยืนและมีความทนทาน ซึ่งรวมถึงโครงสร้างพื้นฐานของภูมิภาคและที่ข้ามเขตแดน เพื่อสนับสนุนการพัฒนา |
| ง. ยุทธศาสตร์จังหวัด | ยุทธศาสตร์ที่ ๒ | ส่งเสริม พัฒนาโครงสร้างพื้นฐานเพื่อยกระดับเศรษฐกิจการท่องเที่ยว การค้า การลงทุนอุตสาหกรรม เศรษฐกิจ BCGและเขตเศรษฐกิจพิเศษ |
| จ. ยุทธศาสตร์การพัฒนาขององค์กรปกครองส่วนท้องถิ่นในเขตจังหวัด | ยุทธศาสตร์ที่ ๔ | ด้านการพัฒนาเมือง |
| ๑. ยุทธศาสตร์ | ยุทธศาสตร์ที่ ๑ | การพัฒนาด้านโครงสร้างพื้นฐาน |
- แผนงานอุตสาหกรรมและการโยธา (บ้านหย้าคา หมู่ที่ ๕)

ที่	โครงการ	วัตถุประสงค์	เป้าหมาย (ผลผลิตของโครงการ)	งบประมาณ					ตัวชี้วัด	ผลที่คาดว่าจะได้รับ	หน่วยงาน รับผิดชอบหลัก
				๒๕๖๖ (บาท)	๒๕๖๗ (บาท)	๒๕๖๘ (บาท)	๒๕๖๙ (บาท)	๒๕๗๐ (บาท)			
๑.	ปรับปรุงระบบท่อส่งน้ำประปา หมู่บ้าน บ้านหย้าคา หมู่ที่ ๕	เพื่อให้ประชาชน ได้ใช้ น้ำประปาที่สะอาดและทั่วถึงทุก ครัวเรือน	งานฝังท่อเมนน้ำประปา ท่อ พี วี ซี Ø ๓ นิ้ว ยาว ๒,๐๐๐ เมตร ในเขตพื้นที่ให้บริการของ บ้านหย้าคา	-	๓๐๐,๐๐๐	๓๐๐,๐๐๐	-	-	ระยะการฝัง ท่อเมน น้ำประปา	ประชาชน ได้ใช้ น้ำประปาที่สะอาดและ ทั่วถึงทุกครัวเรือน	กองช่าง
๒.	ปรับปรุงถนนผิวจราจรแอสฟัลต์ ติกคอนกรีต ถนนสายบ้านหย้าคา-บ้าน ดอนแสบง	เพื่อให้ประชาชน หน่วยงาน ราชการได้สัญจรไป-มาสะดวก	งานถนนผิวจราจรแอสฟัลต์ติก คอนกรีต ขนาด กว้าง ๕ ม. ยาว ๒,๐๐๐ ม. หนา ๐.๑๕ ม. บริเวณทางเข้าบ้านหย้าคา ดำเนินการไปถึงบ้านดอนแสบง	๓๐๐,๐๐๐	๓๐๐,๐๐๐	๓๐๐,๐๐๐	๓๐๐,๐๐๐	๓๐๐,๐๐๐	พื้นที่ผิว จราจร	ประชาชน หน่วยงาน ราชการได้สัญจรไป-มา สะดวก	กองช่าง
๓.	ก่อสร้างถนนดินบ้านหย้าคา หมู่ที่ ๕	เพื่อให้ประชาชน หน่วยงาน ราชการได้สัญจรไป-มาสะดวก	ข้างบ้านนายลอง พรหมบุตร ไป ทางถนนทางหลวงหมายเลข ๒๐๒	-	๒๐๐,๐๐๐	-	-	-	พื้นที่ผิว จราจร	ประชาชนหน่วยงาน ราชการได้สัญจรไป-มา สะดวก	กองช่าง
๔.	ก่อสร้างคันน้ำล้น ค.ส.ล. บ้านหย้าคา หมู่ที่ ๕	เพื่อเป็นแหล่งกักเก็บน้ำและ เป็นแหล่งน้ำเพื่อการเกษตร	คันน้ำล้น ค.ส.ล. ขนาดกว้าง ๓ ม. ยาว ๑๐ ม. สูง ๒ ม.บริเวณลำ รางสาธารณะ ข้างที่นา นายสมร เนียมสอน	-	๒๐๐,๐๐๐	-	-	-	พื้นที่ การเกษตร ได้รับ ประโยชน์	มีน้ำใช้ในการเกษตรที่ เพียงพอ	กองช่าง
๕.	ก่อสร้างรางระบายน้ำ ค.ส.ล. บ้านหย้า คา หมู่ที่ ๕	เพื่อให้ประชาชน หน่วยงาน ราชการได้สัญจรไป-มาสะดวก แก้ไขปัญหาน้ำท่วมขังในถนน	งานรางระบายน้ำ ค.ส.ล. ขนาด กว้าง ๐.๓๐ ม. ยาว ๒๐๐ ม. ลึก ๐.๕๐ ม. หน้าบ้านนายสวัสดิ์ ยะ ปะภา ดำเนินการไปถึงบ้าน นายวีรศักดิ์ พรหมดีมา	-	๓๐๐,๐๐๐	-	-	-	ความยาวราง น้ำ	แก้ไขปัญหาน้ำท่วมขัง ในถนนและสามารถใช้ เส้นทางสัญจรไป-มาได้ สะดวก	กองช่าง

ที่	โครงการ	วัตถุประสงค์	เป้าหมาย (ผลผลิตของโครงการ)	งบประมาณ					ตัวชี้วัด	ผลที่คาดว่าจะได้รับ	หน่วยงาน รับผิดชอบ หลัก
				๒๕๖๖ (บาท)	๒๕๖๗ (บาท)	๒๕๖๘ (บาท)	๒๕๖๙ (บาท)	๒๕๗๐ (บาท)			
๖.	ก่อสร้างถนน ค.ส.ล. ภายในหมู่บ้าน หมู้อาคา หมู่ที่ ๕	เพื่อให้ประชาชน หน่วยงาน ราชการได้สัญจรไป-มา สะดวก	งานถนนผิวจราจร ค.ส.ล. ขนาด กว้าง ๕ ม. ยาว ๓๐๐ ม. หนา ๐.๑๐ ม. บริเวณหน้า บ้านนายวิทยา สีทาพา ดำเนินการไปทางทิศเหนือของ หมู่บ้าน	-	๓๐๐,๐๐๐	๓๐๐,๐๐๐	-	-	พื้นที่ผิว จราจร	ประชาชนหน่วยงาน ราชการได้สัญจรไป- มาสะดวก	กองช่าง
๗.	ขยายเขตไฟฟ้าแรงต่ำ	เพื่อให้ประชาชนมีไฟฟ้าใช้ ครบทุกครัวเรือน	ภายในเขตพื้นที่รับผิดชอบ ของบ้านหมู้อาคา หมู่ที่ ๕	๗๐,๐๐๐	๗๐,๐๐๐	๗๐,๐๐๐	๗๐,๐๐๐	๗๐,๐๐๐	ประชาชนมี ไฟฟ้าใช้ครบ ทุกครัวเรือน	ประชาชนมีไฟฟ้าใช้ ครบทุกครัวเรือน	กองช่าง
๘.	ก่อสร้างรางระบายน้ำ ค.ส.ล. บ้าน หมู้อาคา หมู่ที่ ๕	เพื่อให้ประชาชน หน่วยงาน ราชการได้สัญจรไป-มา สะดวกแก้ไขปัญหาท่วมขัง ในถนน	งานรางระบายน้ำ ค.ส.ล. ขนาด กว้าง ๐.๓๐ ม. ยาว ๒๕๐ ม. ลึก ๐.๕๐ ม. บริเวณหน้าบ้านนาง นิตยา พรหมบุตรดำเนินการไปถึง ด้านทิศตะวันออก	-	๑๕๐,๐๐๐	-	-	-	ความยาว รางน้ำ	แก้ไขปัญหาท่วมขัง ขังในถนนและ สามารถใช้เส้นทาง สัญจรไป-มาได้ สะดวก	กองช่าง
๙.	ขุดลอกหนองหมู้อาคา บ้านหมู้อาคา หมู่ที่ ๕	เพื่อให้ประชาชนมีน้ำใช้ เพียงพอต่อการเกษตร	หนองหมู้อาคา	-	๕๐๐,๐๐๐	๕๐๐,๐๐๐	๕๐๐,๐๐๐	๕๐๐,๐๐๐	ปริมาณดิน ขุด	แก้ไขปัญหาท่วมขัง ในถนนและสามารถใช้ เส้นทางสัญจรไป-มาได้ สะดวก	กองช่าง
๑๐.	ติดตั้งโคมไฟฟ้าสาธารณะ	เพื่อให้ประชาชนมีความ ปลอดภัยในการสัญจรเวลา กลางคืนและเกิดความ ปลอดภัยในชีวิตและ ทรัพย์สิน	ภายในเขตพื้นที่รับผิดชอบ ของบ้านหมู้อาคา หมู่ที่ ๕	๓๐,๐๐๐	๓๐,๐๐๐	๓๐,๐๐๐	๓๐,๐๐๐	๓๐,๐๐๐	มีแสงสว่าง ครบทุกจุด เสี่ยง	ประชาชนมีความ ปลอดภัยในการสัญจร เวลากลางคืนและเกิด ความปลอดภัยในชีวิต และทรัพย์สิน	กองช่าง
๑๑.	ติดตั้งระบบกรองน้ำประปา	เพื่อให้ประชาชนมีน้ำที่สะอาด ใช้ในชีวิตประจำวัน	ประปาหมู่บ้าน	-	๓๐๐,๐๐๐	๓๐๐,๐๐๐	๓๐๐,๐๐๐	๓๐๐,๐๐๐	น้ำประปาที่ สะอาด	ประชาชนมีน้ำที่สะอาด ใช้ในชีวิตประจำวัน	กองช่าง
๑๒.	ก่อสร้างถนน ค.ส.ล. บ้านหมู้อาคา หมู่ที่ ๕	เพื่อให้ประชาชน หน่วยงาน ราชการได้สัญจรไป-มา สะดวก	งานถนนผิวจราจร ค.ส.ล. ขนาด กว้าง ๔ ม. ยาว ๒๐๐ ม. หนา ๐.๑๐ ม. บริเวณสามแยกหน้า บ้านนายปาน จันทร์ตม ดำเนินการไปทางศาลปู่ตา	-	-	๓๐๐,๐๐๐	-	-	พื้นที่ผิว จราจร	ประชาชน หน่วยงาน ราชการได้สัญจรไป- มาสะดวก	กองช่าง

รายละเอียดโครงการพัฒนา
แผนพัฒนาท้องถิ่น (พ.ศ.๒๕๖๖-๒๕๗๐) ฉบับทบทวน พ.ศ.๒๕๖๖
องค์การบริหารส่วนตำบลสีดา อำเภอสีดา จังหวัดนครราชสีมา

- | | | |
|--|------------------|---|
| ก. ยุทธศาสตร์ชาติ ๒๐ ปี | ยุทธศาสตร์ที่ ๒ | ด้านการสร้างความสามารถในการแข่งขัน |
| ข. แผนพัฒนาเศรษฐกิจฯ ฉบับที่ ๑๓ | หมวดหมายที่ ๕ | ไทยเป็นประตูการค้าการลงทุนและยุทธศาสตร์ทางโลจิสติกส์ที่สำคัญของภูมิภาค |
| ค. Sustainable Development Goals:SDGs | เป้าหมายที่ ๙ | สร้างโครงสร้างพื้นฐานที่มีความทนทาน ส่งเสริมการพัฒนาอุตสาหกรรมที่ครอบคลุมและยั่งยืน และส่งเสริมนวัตกรรม |
| | เป้าประสงค์ที่ ๑ | พัฒนาโครงสร้างพื้นฐานที่มีคุณภาพ เชื่อถือได้ ยั่งยืนและมีความทนทาน ซึ่งรวมถึงโครงสร้างพื้นฐานของภูมิภาคและที่ข้ามเขตแดน เพื่อสนับสนุนการพัฒนา |
| ง. ยุทธศาสตร์จังหวัด | ยุทธศาสตร์ที่ ๒ | ส่งเสริม พัฒนาโครงสร้างพื้นฐานเพื่อยกระดับเศรษฐกิจการท่องเที่ยว การค้า การลงทุนอุตสาหกรรม เศรษฐกิจ BCGและเขตเศรษฐกิจพิเศษ |
| จ. ยุทธศาสตร์การพัฒนาขององค์กรปกครองส่วนท้องถิ่นในเขตจังหวัด | ยุทธศาสตร์ที่ ๔ | ด้านการพัฒนาเมือง |
| ๑. ยุทธศาสตร์ | ยุทธศาสตร์ที่ ๑ | การพัฒนาด้านโครงสร้างพื้นฐาน |
- แผนงานอุตสาหกรรมและการโยธา (บ้านหนองแก หมู่ที่ ๖)

ที่	โครงการ	วัตถุประสงค์	เป้าหมาย (ผลผลิตของโครงการ)	งบประมาณ					ตัวชี้วัด	ผลที่คาดว่าจะได้รับ	หน่วยงานรับผิดชอบหลัก
				๒๕๖๖ (บาท)	๒๕๖๗ (บาท)	๒๕๖๘ (บาท)	๒๕๖๙ (บาท)	๒๕๗๐ (บาท)			
๑.	ขยายถนน ค.ส.ล. ภายในหมู่บ้านหนองแก หมู่ที่ ๖	เพื่อให้ประชาชน หน่วยงานราชการได้สัญจรไป-มาสะดวก	งานถนนผิวจราจร ค.ส.ล. ขนาด กว้าง ๕ ม. ยาว ๓๐๐ ม. หนา ๐.๑๐ ม. ถนนรอบหมู่บ้าน	-	๓๐๐,๐๐๐	-	-	-	พื้นที่ผิวจราจร	ประชาชน หน่วยงานราชการ ได้สัญจรไป-มาสะดวก	กองช่าง
๒.	ปรับปรุงถนนผิวจราจรหินคลุก สายบ้านหนองแก - บ้านดอนเต็ง	เพื่อให้ประชาชน หน่วยงานราชการได้สัญจรไป-มาสะดวก	งานถนนผิวจราจรหินคลุก ขนาดกว้าง ๕ ม. ยาว ๑,๘๐๐ ม. หนาเฉลี่ย ๐.๑๐ ม.	-	๔๐๐,๐๐๐	๔๐๐,๐๐๐	-	-	พื้นที่ผิวจราจร	ประชาชน หน่วยงานราชการ ได้สัญจรไป-มาสะดวกและป้องกันการบุกรุกที่สาธารณะ	กองช่าง
๓.	ก่อสร้างรางระบายน้ำ ค.ส.ล. บ้านหนองแก หมู่ที่ ๖	เพื่อให้ประชาชน หน่วยงานราชการได้สัญจรไป-มาสะดวก แก้ไขปัญหาน้ำท่วมขังในถนน	งานรางระบายน้ำ ค.ส.ล. ขนาด กว้าง ๐.๓๐ ม. ยาว ๒๐๐ ม. ลึก ๐.๕๐ ม. บริเวณบ้านนายเหลิน แสงทอง ถึงบริเวณหน้าบ้านนายลำดวน สังข์สีทา	-	๒๐๐,๐๐๐	-	-	-	ความยาวรางน้ำ	แก้ไขปัญหาน้ำท่วมขังในถนนและสามารถใช้เส้นทางสัญจรไป-มาได้สะดวก	กองช่าง

ที่	โครงการ	วัตถุประสงค์	เป้าหมาย (ผลผลิตของโครงการ)	งบประมาณ					ตัวชี้วัด	ผลที่คาดว่าจะได้รับ	หน่วยงาน รับผิดชอบ หลัก
				๒๕๖๖ (บาท)	๒๕๖๗ (บาท)	๒๕๖๘ (บาท)	๒๕๖๙ (บาท)	๒๕๗๐ (บาท)			
๔.	ปรับปรุงถนนผิวจราจรหินคลุก บ้านหนองแก – ห้วยโสภีฟ้า	เพื่อให้ประชาชน หน่วยงานราชการได้สัญจรไป-มาสะดวก	งานหินคลุกขนาดกว้าง ๕ ม. ยาว ๗๐๐ ม. หนาเฉลี่ย ๐.๑๐ ม. บริเวณสามแยกหน้าบ้านนายประยูร เหลาสาดำเนินการไปถึงห้วยโสภีฟ้า	๓๐๐,๐๐๐	๓๐๐,๐๐๐	-	-	-	พื้นที่ผิวจราจร	ประชาชน หน่วยงานราชการได้สัญจรไป-มาสะดวกและป้องกันการบุกรุกที่สาธารณะ	กองช่าง
๕.	ก่อสร้างท่อส่งน้ำประปาหมู่บ้าน บ้านหนองแก หมู่ที่ ๖	เพื่อเก็บกักน้ำไว้ใช้ในชีวิตประจำวัน	ท่อส่งสูงเก็บน้ำประปา	-	๕๐๐,๐๐๐	-	-	-	จำนวนครัวเรือนที่ได้รับประโยชน์	มีน้ำใช้ในการเกษตรที่เพียงพอ	กองช่าง
๖.	ปรับปรุงอาคารโรงทอผ้า บ้านหนองแก หมู่ที่ ๖	เพื่อเพิ่มศักยภาพกลุ่มอาชีพทอผ้า	ปรับปรุงอาคารโรงทอผ้า บ้านหนองแก	-	๕๐,๐๐๐	๕๐,๐๐๐	๕๐,๐๐๐	๕๐,๐๐๐	เพิ่มศักยภาพกลุ่มอาชีพทอผ้า	ประชาชน หน่วยงานราชการได้สัญจรไป-มา	กองช่าง
๗.	ก่อสร้างถนน ค.ส.ล. สายบ้านหนองแก-บ้านหินแห่	เพื่อให้ประชาชน หน่วยงานราชการได้สัญจรไป-มาสะดวก	งานถนนผิวจราจร ค.ส.ล. ขนาด กว้าง ๕ ม. ยาว ๕๐๐ ม. หนา ๐.๑๕ ม. บริเวณรอยต่อถนน ค.ส.ล. ด้านทิศเหนือของหมู่บ้าน ดำเนินการไปทางบ้านถนนหัก-บ้านหินแห่	-	๕๐๐,๐๐๐	๕๐๐,๐๐๐	-	-	พื้นที่ผิวจราจร	ประชาชน หน่วยงานราชการได้สัญจรไป-มาสะดวก	กองช่าง
๘.	ขุดลอกลำห้วยโสภีคร้อ	เพื่อเป็นแหล่งน้ำดิบที่ใช้ในการผลิตน้ำประปาและเป็นแหล่งน้ำเพื่อการเกษตรของหมู่บ้านและพื้นที่ข้างเคียง	ท่อลอดทางบริเวณที่นาง เข็มพร คำหล้าแก้ว ไปทางบ้านดอนเต็ง	-	-	-	๓๐๐,๐๐๐	๓๐๐,๐๐๐	ปริมาณน้ำที่ประชาชนได้ใช้ประโยชน์	ประชาชนมีน้ำใช้ในการประปาและการเกษตร	กองช่าง
๙.	ขุดลอกลำห้วยโสภีฟ้า	เพื่อเป็นแหล่งน้ำดิบที่ใช้ในการผลิตน้ำประปาและเป็นแหล่งน้ำเพื่อการเกษตรของหมู่บ้านและพื้นที่ข้างเคียง	ลำห้วยโสภีฟ้าเขตพื้นที่บ้านหนองแกไปถึงหนองหญ้าคา	-	-	-	๓๐๐,๐๐๐	๓๐๐,๐๐๐	ปริมาณน้ำที่ประชาชนได้ใช้ประโยชน์	ประชาชนมีน้ำใช้ในการประปาและการเกษตร	กองช่าง

ที่	โครงการ	วัตถุประสงค์	เป้าหมาย (ผลผลิตของโครงการ)	งบประมาณ					ตัวชี้วัด	ผลที่คาดว่าจะได้รับ	หน่วยงาน รับผิดชอบ หลัก
				๒๕๖๖ (บาท)	๒๕๖๗ (บาท)	๒๕๖๘ (บาท)	๒๕๖๙ (บาท)	๒๕๗๐ (บาท)			
๑๐.	ก่อสร้างคั้นน้ำล้น ค.ส.ล. บ้านหนองแก หมู่ที่ ๖	เพื่อเป็นแหล่งกักเก็บน้ำและเป็น แหล่งน้ำเพื่อการเกษตร	คั้นน้ำล้น ค.ส.ล. ขนาดกว้าง ๓ ม. ยาว ๒๐ ม. สูง ๒ ม. ลำห้วยโสกฟ้าเขตรับผิดชอบ ของบ้านหนองแก	-	๒๐๐,๐๐๐	๒๐๐,๐๐๐	-	-	พื้นที่ การเกษตร ได้รับ ประโยชน์	มีน้ำใช้ใน การเกษตรที่ เพียงพอ	กองช่าง
๑๑.	ติดตั้งโคมไฟฟ้าสาธารณะ	เพื่อให้ประชาชนมีความปลอดภัย ในการสัญจรเวลากลางคืนและเกิด ความปลอดภัยในชีวิตและ ทรัพย์สิน	ภายในเขตพื้นที่รับผิดชอบ ของบ้านหนองแก หมู่ที่ ๖	๓๐,๐๐๐	๓๐,๐๐๐	๓๐,๐๐๐	๓๐,๐๐๐	๓๐,๐๐๐	มีแสงสว่าง ครบทุกจุด เสี่ยง	ประชาชนมีความ ปลอดภัยในการสัญจร เวลากลางคืนและเกิด ความปลอดภัยในชีวิต และทรัพย์สิน	กองช่าง
๑๒.	ขยายเขตไฟฟ้าแรงต่ำ	เพื่อให้ประชาชนมีไฟฟ้าใช้ครบ ทุกครัวเรือน	ภายในเขตพื้นที่รับผิดชอบ ของบ้านหนองแก หมู่ที่ ๖	๗๐,๐๐๐	๗๐,๐๐๐	๗๐,๐๐๐	๗๐,๐๐๐	๗๐,๐๐๐	ประชาชนมี ไฟฟ้าใช้ครบ ทุกครัวเรือน	ประชาชนมีไฟฟ้า ใช้ครบทุก ครัวเรือน	กองช่าง
๑๓.	ปรับปรุงถนนผิวจราจรแอสฟัลต์ติก กคอนกรีต สายบ้านหนองแกบ้าน หินแห่	เพื่อให้ประชาชนหน่วยงานราชการได้ สัญจร ไป-มาสะดวก	งานถนนผิวจราจรแอสฟัลต์ติกค อนกรีต ขนาดกว้าง ๕ เมตร ยาว ๒,๐๐๐ เมตร หนา ๐.๐๕ เมตร	๕๐๐,๐๐๐	๕๐๐,๐๐๐	๕๐๐,๐๐๐	๕๐,๐๐๐	๕๐๐,๐๐๐	พื้นที่ผิวจราจร	ประชาชน หน่วยงาน ราชการได้สัญจรไป- มาสะดวก และลดการ เกิดอุบัติเหตุทางถนน	กองช่าง
๑๔.	ปรับปรุงถนนผิวจราจรแอสฟัลต์ติก กคอนกรีต สายบ้านห้วยคากบ้าน หนองแก	เพื่อให้ประชาชนหน่วยงานราชการได้ สัญจร ไป-มาสะดวก	งานถนนผิวจราจรแอสฟัลต์ติกค อนกรีต ขนาดกว้าง ๕ เมตร ยาว ๗๐๐ เมตร หนา ๐.๐๕ เมตร	-	-	๕๐๐,๐๐๐	๕๐๐,๐๐๐	๕๐๐,๐๐๐	พื้นที่ผิวจราจร	ประชาชน หน่วยงาน ราชการได้สัญจรไป- มาสะดวก และลดการ เกิดอุบัติเหตุทางถนน	กองช่าง

**รายละเอียดโครงการพัฒนา
แผนพัฒนาท้องถิ่น (พ.ศ.๒๕๖๖-๒๕๗๐) ฉบับทบทวน พ.ศ.๒๕๖๖
องค์การบริหารส่วนตำบลลือตา อำเภอสีดา จังหวัดนครราชสีมา**

- | | | |
|--|------------------|---|
| ก. ยุทธศาสตร์ชาติ ๒๐ ปี | ยุทธศาสตร์ที่ ๒ | ด้านการสร้างความสามารถในการแข่งขัน |
| ข. แผนพัฒนาเศรษฐกิจฯ ฉบับที่ ๑๓ | หมวดหมู่ที่ ๕ | ไทยเป็นประตูการค้าการลงทุนและยุทธศาสตร์ทางโลจิสติกส์ที่สำคัญของภูมิภาค |
| ค. Sustainable Development Goals:SDGs | เป้าหมายที่ ๙ | สร้างโครงสร้างพื้นฐานที่มีความทนทาน ส่งเสริมการพัฒนาอุตสาหกรรมที่ครอบคลุมและยั่งยืน และส่งเสริมนวัตกรรม |
| | เป้าประสงค์ที่ ๑ | พัฒนาโครงสร้างพื้นฐานที่มีคุณภาพ เชื่อถือได้ ยั่งยืนและมีความทนทาน ซึ่งรวมถึงโครงสร้างพื้นฐานของภูมิภาคและที่ข้ามเขตแดน เพื่อสนับสนุนการพัฒนา |
| ง. ยุทธศาสตร์จังหวัด | ยุทธศาสตร์ที่ ๒ | ส่งเสริม พัฒนาโครงสร้างพื้นฐานเพื่อยกระดับเศรษฐกิจการท่องเที่ยว การค้า การลงทุนอุตสาหกรรม เศรษฐกิจ BCGและเขตเศรษฐกิจพิเศษ |
| จ. ยุทธศาสตร์การพัฒนาขององค์กรปกครองส่วนท้องถิ่นในเขตจังหวัด | ยุทธศาสตร์ที่ ๔ | ด้านการพัฒนาเมือง |
| ๑. ยุทธศาสตร์ | ยุทธศาสตร์ที่ ๑ | การพัฒนาด้านโครงสร้างพื้นฐาน |
- แผนงานอุตสาหกรรมและการโยธา (บ้านดอนตู หมู่ที่ ๗)

ที่	โครงการ	วัตถุประสงค์	เป้าหมาย (ผลผลิตของโครงการ)	งบประมาณ					ตัวชี้วัด	ผลที่คาดว่าจะได้รับ	หน่วยงานรับผิดชอบหลัก
				๒๕๖๖ (บาท)	๒๕๖๗ (บาท)	๒๕๖๘ (บาท)	๒๕๖๙ (บาท)	๒๕๗๐ (บาท)			
๑.	ก่อสร้างถนนดิน บ้านดอนตู หมู่ที่ ๗	เพื่อให้ประชาชนหน่วยงานราชการได้สัญจรไป-มาสะดวก	ก่อสร้างถนนดินขนาดกว้าง ๕-๖ ม. ยาว ๕๐๐ ม. หนาเฉลี่ย ๐.๖๐ ม. บริเวณข้างวัดดอนตู ดำเนินการไปทางป่าช้า	-	๒๐๐,๐๐๐	๒๐๐,๐๐๐	-	-	พื้นที่ผิวจราจร	ประชาชนมีความปลอดภัยในการใช้เส้นทางสัญจร	กองช่าง
๒.	ก่อสร้างถนนดิน บ้านดอนตู หมู่ที่ ๗	เพื่อให้ประชาชนหน่วยงานราชการได้สัญจรไป-มาสะดวก	ก่อสร้างถนนดินขนาดกว้าง ๔-๖ ม. ยาว ๙๐๐ ม. หนาเฉลี่ย ๐.๖๐ ม. บริเวณบ้านนายทองกลาง คำวิเชียร ดำเนินการไปทางหมู่บ้านดอนไก่อย	-	๓๐๐,๐๐๐	๓๐๐,๐๐๐	-	-	พื้นที่ผิวจราจร	ประชาชนมีความปลอดภัยในการใช้เส้นทางสัญจร	กองช่าง
๓.	ก่อสร้างราวกันตกท่อลอดเหลี่ยม	เพื่อป้องกันอุบัติเหตุให้กับประชาชนสัญจรไป-มาสะดวก	บริเวณสระน้ำประปา	-	๓๐,๐๐๐	-	-	-	ความยาวของราวกันตก	ประชาชนมีความปลอดภัยในการใช้เส้นทางสัญจร	กองช่าง
๔.	ติดตั้งโคมไฟสาธารณะ	เพื่อให้ประชาชนมีความปลอดภัยในการสัญจรเวลากลางคืนและเกิดความปลอดภัยในชีวิตและทรัพย์สิน	ภายในเขตพื้นที่รับผิดชอบของบ้านดอนตู หมู่ที่ ๗	๓๐,๐๐๐	๓๐,๐๐๐	๓๐,๐๐๐	๓๐,๐๐๐	๓๐,๐๐๐	มีแสงสว่างครบทุกจุดเสี่ยง	ประชาชนมีความปลอดภัยในการสัญจรเวลากลางคืนและเกิดความปลอดภัยในชีวิตและทรัพย์สิน	กองช่าง

ที่	โครงการ	วัตถุประสงค์	เป้าหมาย (ผลผลิตของโครงการ)	งบประมาณ					ตัวชี้วัด	ผลที่คาดว่าจะได้รับ	หน่วยงาน รับผิดชอบ หลัก
				๒๕๖๖ (บาท)	๒๕๖๗ (บาท)	๒๕๖๘ (บาท)	๒๕๖๙ (บาท)	๒๕๗๐ (บาท)			
๕.	ก่อสร้างถนน ค.ส.ล. สายบ้านดอนดู่-บ้านหินแห่	เพื่อให้ประชาชนหน่วยงานราชการได้สัญจรไป-มาสะดวก	งานถนน ค.ส.ล. ขนาดกว้าง ๕ เมตร ยาว ๑,๒๐๐ เมตร หนา ๐.๑๕ เมตร	๕๐๐,๐๐๐	๕๐๐,๐๐๐	๕๐๐,๐๐๐	๕๐๐,๐๐๐	๕๐๐,๐๐๐	พื้นที่ผิวจราจร	เพื่อให้ประชาชนหน่วยงานราชการได้สัญจรไป-มาสะดวก	กองช่าง
๖.	ขุดลอกลำห้วยแยะ บ้านดอนดู่ หมู่ที่ ๗	เพื่อเป็นแหล่งน้ำดิบที่ใช้ในการผลิตน้ำประปาและเป็นแหล่งน้ำเพื่อการเกษตรของหมู่บ้านและพื้นที่ข้างเคียง	งานขุดลอกขนาดกว้าง ๑๕ ม. ยาว ๑,๐๐๐ ม. ลึกเฉลี่ย ๓.๕ ม. บริเวณท่อลอดเหลี่ยมไปทางทิศเหนือของหมู่บ้าน	-	-	-	-	๓๐๐,๐๐๐	ปริมาณดินขุด	เป็นแหล่งน้ำที่ประชาชนได้ใช้ประโยชน์ร่วมกัน	กองช่าง
๗.	ปรับปรุงระบบท่อส่งน้ำประปาหมู่บ้าน บ้านดอนดู่ หมู่ที่ ๗	เพื่อให้ประชาชน ได้ใช้น้ำประปาที่สะอาดและทั่วถึงทุกครัวเรือน	งานฝังท่อเมนน้ำประปา ท่อพี วี ซี Ø ๓ นิ้ว ยาว ๒,๐๐๐ เมตร ในเขตพื้นที่ให้บริการของบ้านดอนดู่	-	๓๐๐,๐๐๐	๓๐๐,๐๐๐	-	-	ระยะเวลาฝังท่อเมนน้ำประปา	ประชาชน ได้ใช้น้ำประปาที่สะอาดและทั่วถึงทุกครัวเรือน	กองช่าง
๘.	ขยายเขตไฟฟ้าแรงต่ำ	เพื่อให้ประชาชนมีไฟฟ้าใช้ครบทุกครัวเรือน	ภายในเขตพื้นที่รับผิดชอบของบ้านดอนดู่ หมู่ที่ ๗	๗๐,๐๐๐	๗๐,๐๐๐	๗๐,๐๐๐	๗๐,๐๐๐	๗๐,๐๐๐	ประชาชนมีไฟฟ้าใช้ครบทุกครัวเรือน	ประชาชนมีไฟฟ้าใช้ครบทุกครัวเรือน	กองช่าง
๙.	ปรับปรุงถนนผิวจราจรแอสฟัลต์ติกคอกอนกรีต สายบ้านดอนดู่-เชื่อมสามแยกบ้านดอนไก่อ-บ้านหินแห่	เพื่อให้ประชาชนหน่วยงานราชการได้สัญจรไป-มาสะดวก	งานถนนผิวจราจรแอสฟัลต์ติกคอกอนกรีต ขนาดกว้าง ๕ เมตร ยาว ๑,๒๐๐ เมตร หนา ๐.๑๕ เมตร	๕๐๐,๐๐๐	๕๐๐,๐๐๐	๕๐๐,๐๐๐	๕๐๐,๐๐๐	๕๐๐,๐๐๐	พื้นที่ผิวจราจร	เพื่อให้ประชาชนหน่วยงานราชการได้สัญจรไป-มาสะดวก	กองช่าง

รายละเอียดโครงการพัฒนา
แผนพัฒนาท้องถิ่น (พ.ศ.๒๕๖๖-๒๕๗๐) ฉบับทบทวน พ.ศ.๒๕๖๖
องค์การบริหารส่วนตำบลสีดา อำเภอสีดา จังหวัดนครราชสีมา

- | | | |
|--|------------------|---|
| ก. ยุทธศาสตร์ชาติ ๒๐ ปี | ยุทธศาสตร์ที่ ๒ | ด้านการสร้างความสามารถในการแข่งขัน |
| ข. แผนพัฒนาเศรษฐกิจฯ ฉบับที่ ๑๓ | หมวดหมู่ที่ ๕ | ไทยเป็นประตูการค้าการลงทุนและยุทธศาสตร์ทางโลจิสติกส์ที่สำคัญของภูมิภาค |
| ค. Sustainable Development Goals:SDGs | เป้าหมายที่ ๙ | สร้างโครงสร้างพื้นฐานที่มีความทนทาน ส่งเสริมการพัฒนาอุตสาหกรรมที่ครอบคลุมและยั่งยืน และส่งเสริมนวัตกรรม |
| | เป้าประสงค์ที่ ๑ | พัฒนาโครงสร้างพื้นฐานที่มีคุณภาพ เชื่อถือได้ ยั่งยืนและมีความทนทาน ซึ่งรวมถึงโครงสร้างพื้นฐานของภูมิภาคและที่ข้ามเขตแดน เพื่อสนับสนุนการพัฒนา |
| ง. ยุทธศาสตร์จังหวัด | ยุทธศาสตร์ที่ ๒ | ส่งเสริม พัฒนาโครงสร้างพื้นฐานเพื่อยกระดับเศรษฐกิจการท่องเที่ยว การค้า การลงทุนอุตสาหกรรม เศรษฐกิจ BCGและเขตเศรษฐกิจพิเศษ |
| จ. ยุทธศาสตร์การพัฒนาขององค์กรปกครองส่วนท้องถิ่นในเขตจังหวัด | ยุทธศาสตร์ที่ ๔ | ด้านการพัฒนาเมือง |
| ๑. ยุทธศาสตร์ | ยุทธศาสตร์ที่ ๑ | การพัฒนาด้านโครงสร้างพื้นฐาน |
- แผนงานอุตสาหกรรมและการโยธา (บ้านหินแห่ หมู่ที่ ๘)

ที่	โครงการ	วัตถุประสงค์	เป้าหมาย (ผลผลิตของโครงการ)	งบประมาณ					ตัวชี้วัด	ผลที่คาดว่าจะได้รับ	หน่วยงานรับผิดชอบหลัก
				๒๕๖๖ (บาท)	๒๕๖๗ (บาท)	๒๕๖๘ (บาท)	๒๕๖๙ (บาท)	๒๕๗๐ (บาท)			
๑.	ก่อสร้างประปาหมู่บ้านระบบน้ำบาดาล บ้านหินแห่ หมู่ที่ ๘	เพื่อเป็นการป้องกันปัญหาภัยแล้งและเป็นการเพิ่มปริมาณน้ำประปาหมู่บ้านให้ประชาชนมีน้ำใช้อย่างเพียงพอ	ก่อสร้างระบบประปาบาดาล	-	๕๐๐,๐๐๐	๕๐๐,๐๐๐	-	-	ประชาชนมีน้ำใช้อย่างเพียงพอ	ประชาชนมีน้ำสะอาดใช้ในการอุปโภค	กองช่าง
๒.	ปรับปรุงถนน ค.ส.ล. บ้านหินแห่ หมู่ที่ ๘	เพื่อให้ประชาชน หน่วยงานราชการได้สัญจรไป-มาสะดวก	งานถนน ค.ส.ล.ขนาดกว้าง ๕ ม. ยาว ๓๕ ม. หน้า ๐.๑๐ ม.บริเวณหน้าบ้านนายประสิทธิ์ โทธิ์พันธ์ไม้	-	๘๐,๐๐๐	-	-	-	พื้นที่ผิวจราจร	ประชาชนหน่วยงานราชการได้สัญจรไป-มาสะดวก	กองช่าง
๓.	ก่อสร้างขยาย ถนน ค.ส.ล. บ้านหินแห่ หมู่ที่ ๘	เพื่อให้ประชาชน หน่วยงานราชการได้สัญจรไป-มาสะดวก	งานถนน ค.ส.ล.ขนาดกว้าง ๕ ม.ยาว ๒๐๐ ม. หน้า ๐.๑๐ ม. สี่แยกบ้านนางหนูทิพย์ พลกอง ดำเนินการไปถึงหน้าบ้าน นายอุทัย สุราษฎร์	-	๒๐๐,๐๐๐	๒๐๐,๐๐๐	-	-	พื้นที่ผิวจราจร	ประชาชนหน่วยงานราชการได้สัญจรไป-มาสะดวก	กองช่าง

ร.ที่	โครงการ	วัตถุประสงค์	เป้าหมาย (ผลผลิตของโครงการ)	งบประมาณ					ตัวชี้วัด	ผลที่คาดว่าจะได้รับ	หน่วยงาน รับผิดชอบ หลัก
				๒๕๖๖ (บาท)	๒๕๖๗ (บาท)	๒๕๖๘ (บาท)	๒๕๖๙ (บาท)	๒๕๗๐ (บาท)			
๑	ก่อสร้างฝายน้ำล้น ค.ส.ล. บ้านหินแห่ หมู่ที่ ๘	เพื่อให้ประชาชนมีแหล่งเก็บน้ำใช้ในการเกษตรและป้องกันปัญหาภัยแล้ง	ก่อสร้างฝายน้ำล้นแบบ มข. ๒๕๒๓ ยาว ๑๖ ม. สันฝายสูง ๒ ม. ลำห้วยแยะบ้านหินแห่บริเวณที่นา นางทับทา จังหวัดเทศ	-	-	-	๖๐๐,๐๐๐	-	ปริมาณน้ำที่กักเก็บ	เป็นแหล่งเก็บน้ำที่ประชาชนได้ใช้ประโยชน์ร่วมกัน	กองช่าง
๕.	ติดตั้งโคมไฟฟ้าสาธารณะ	เพื่อให้ประชาชนมีความปลอดภัยในการสัญจรเวลากลางคืนและเกิดความปลอดภัยในชีวิตและทรัพย์สิน	ภายในเขตพื้นที่รับผิดชอบของบ้านหินแห่ หมู่ที่ ๘	๕๐,๐๐๐	๕๐,๐๐๐	๕๐,๐๐๐	๕๐,๐๐๐	๕๐,๐๐๐	มีแสงสว่างครบทุกจุดเสี่ยง	ประชาชนหน่วยงานราชการได้สัญจรไปมาสะดวก	กองช่าง
๖.	ขยายเขตไฟฟ้าแรงสูง	เพื่อให้ประชาชนมีไฟฟ้าใช้ครบทุกครัวเรือน	-บริเวณหมู่บ้านไปหนองลุมพุก -จากหมู่บ้านไปบ้านดอนโก้ย -จากหมู่บ้านไปบ้านหนองแก		-	-	๑,๕๐๐,๐๐๐	-	ประชาชนมีไฟฟ้าใช้ครบทุกครัวเรือน	ประชาชนมีไฟฟ้าใช้ครบทุกครัวเรือน	กองช่าง
๗.	ขุดลอกหนองลุมพุก บ้านหินแห่ หมู่ที่ ๘	เพื่อให้ประชาชนมีแหล่งน้ำดิบที่ใช้ในการผลิตน้ำประปาและเป็นแหล่งน้ำใช้ในการเกษตร	งานขุดลอกขนาดกว้าง ๑๕๐ ม. ยาว ๑๕๐ ม. ลึกเฉลี่ย ๔ ม. บริเวณที่สาธารณะหนองลุมพุก	-	-	-	๙,๐๐๐,๐๐๐	-	พื้นที่กักเก็บน้ำ	ประชาชนมีแหล่งน้ำเพื่อการผลิตน้ำประปาและใช้ในการเกษตร	กองช่าง
๘.	ขุดลอกหนองสระทุ่ง บ้านหินแห่ หมู่ที่ ๘	เพื่อให้ประชาชนมีแหล่งน้ำดิบที่ใช้ในการผลิตน้ำประปาและเป็นแหล่งน้ำใช้ในการเกษตร	งานขุดลอกขนาดกว้าง ๔๐ ม. ยาว ๘๐ ม. ลึกเฉลี่ย ๔ ม. บริเวณที่สาธารณะหนองสระทุ่ง	-	-	-	๕๐๐,๐๐๐	-	พื้นที่กักเก็บน้ำ	ประชาชนมีแหล่งน้ำเพื่อการผลิตน้ำประปาและใช้ในการเกษตร	กองช่าง
๙.	ขยายท่อเมนระบบน้ำประปาหมู่บ้าน	เพื่อให้ประชาชนมีน้ำใช้ครบทุกครัวเรือน	บริเวณพื้นที่ให้บริการน้ำประปาหมู่บ้านของบ้านหินแห่	-	-	-	-	๓๐๐,๐๐๐	ประชาชนมีน้ำใช้ครบทุกครัวเรือน	น้ำประปาไหลได้สะดวก	กองช่าง

ที่	โครงการ	วัตถุประสงค์	เป้าหมาย	งบประมาณ					ตัวชี้วัด	ผลที่คาดว่าจะได้	หน่วยงานรับผิดชอบหลัก
				๒๕๖๖ (บาท)	๒๕๖๗ (บาท)	๒๕๖๘ (บาท)	๒๕๖๙ (บาท)	๒๕๗๐ (บาท)			
๑๐.	ขยายเขตไฟฟ้าแรงต่ำ	เพื่อให้ประชาชนมีไฟฟ้าใช้ครบทุกครัวเรือน	ภายในเขตพื้นที่รับผิดชอบของบ้านหินแห่ หมู่ที่ ๘	๗๐,๐๐๐	๗๐,๐๐๐	๗๐,๐๐๐	๗๐,๐๐๐	๗๐,๐๐๐	ประชาชนมีไฟฟ้าใช้ครบทุกครัวเรือน	ประชาชนมีไฟฟ้าใช้ครบทุกครัวเรือน	กองช่าง
๑๑.	ก่อสร้างถนน ค.ส.ล. ภายในหมู่บ้านหินแห่ หมู่ที่ ๘	เพื่อให้ประชาชนหน่วยงานราชการได้สัญจรไป-มาสะดวก	งานถนนผิวจราจร ค.ส.ล. ขนาดกว้าง ๕ ม. ยาว ๑๐๐ ม. หนา ๐.๑๐ ม. บริเวณที่นายไกรทอง สุราษฎร์ ดำเนินการไปถึงหน้าบ้านนายชัยรัตน์ ดวงกลาง	-	-	๒๐๐,๐๐๐	-	-	พื้นที่ผิวจราจร	ประชาชนหน่วยงานราชการได้สัญจรไป-มาสะดวก	กองช่าง
๑๒.	ก่อสร้างรางระบายน้ำ ค.ส.ล. บ้านหินแห่ หมู่ที่ ๘	เพื่อให้ประชาชนหน่วยงานราชการได้สัญจรไป-มาสะดวก แก้ไขปัญหาน้ำท่วมขังในถนน	งานรางระบายน้ำ ค.ส.ล. ขนาดกว้าง ๐.๕๐ ม. ยาว ๕๕๐ ม. ลึก ๐.๕๐ ม. บริเวณหน้าบ้านนางละออง ผิวโธสงดำเนินการไปถึงหน้าโรงเรียนวัดบ้านหินแห่	-	-	๓๐๐,๐๐๐	-	-	ความยาวรางน้ำ	แก้ไขปัญหาน้ำท่วมขังในถนนและสามารถใช้เส้นทางสัญจรไป-มาได้สะดวก	กองช่าง
๑๓.	ปรับปรุงถนนผิวจราจรหินคลุกสายบ้านหินแห่ - หองอู่ม	เพื่อให้ประชาชนหน่วยงานราชการได้สัญจรไป-มาสะดวก	-งานปรับพื้นที่ผิวจราจรเดิม ขนาด กว้าง ๕ ม. ยาว ๕๐๐ ม. หรือมีพื้นที่ไม่น้อยกว่า ๒,๕๐๐ ตร.ม. -งานลงหินคลุก ขนาด กว้าง ๔ ม. ยาว ๕๐๐ ม. หนา ๐.๑๐ ม. หรือมีปริมาณหินคลุกไม่น้อยกว่า ๒๐๐ ลบ.ม. หรือมีพื้นที่ไม่น้อยกว่า ๒,๐๐๐ ตร.ม.	-	๒๐๐,๐๐๐	-	-	-	พื้นที่ผิวจราจร	เพื่อให้ประชาชนหน่วยงานราชการได้สัญจรไป-มาสะดวก	กองช่าง

รายละเอียดโครงการพัฒนา
แผนพัฒนาท้องถิ่น (พ.ศ.๒๕๖๖-๒๕๗๐) ฉบับทบทวน พ.ศ.๒๕๖๖
องค์การบริหารส่วนตำบลเสีตา อำเภอสีดา จังหวัดนครราชสีมา

- | | | |
|--|------------------|---|
| ก. ยุทธศาสตร์ชาติ ๒๐ ปี | ยุทธศาสตร์ที่ ๒ | ด้านการสร้างความสามารถในการแข่งขัน |
| ข. แผนพัฒนาเศรษฐกิจฯ ฉบับที่ ๑๓ | หมวดหมู่ที่ ๕ | ไทยเป็นประตูการค้าการลงทุนและยุทธศาสตร์ทางโลจิสติกส์ที่สำคัญของภูมิภาค |
| ค. Sustainable Development Goals:SDGs | เป้าหมายที่ ๙ | สร้างโครงสร้างพื้นฐานที่มีความทนทาน ส่งเสริมการพัฒนาอุตสาหกรรมที่ครอบคลุมและยั่งยืน และส่งเสริมนวัตกรรม |
| | เป้าประสงค์ที่ ๑ | พัฒนาโครงสร้างพื้นฐานที่มีคุณภาพ เชื่อถือได้ ยั่งยืนและมีความทนทาน ซึ่งรวมถึงโครงสร้างพื้นฐานของภูมิภาคและที่ข้ามเขตแดน เพื่อสนับสนุนการพัฒนา |
| ง. ยุทธศาสตร์จังหวัด | ยุทธศาสตร์ที่ ๒ | ส่งเสริม พัฒนาโครงสร้างพื้นฐานเพื่อยกระดับเศรษฐกิจการท่องเที่ยว การค้า การลงทุนอุตสาหกรรม เศรษฐกิจ BCGและเขตเศรษฐกิจพิเศษ |
| จ. ยุทธศาสตร์การพัฒนาขององค์กรปกครองส่วนท้องถิ่นในเขตจังหวัด | ยุทธศาสตร์ที่ ๔ | ด้านการพัฒนาเมือง |
| ๑. ยุทธศาสตร์ | ยุทธศาสตร์ที่ ๑ | การพัฒนาด้านโครงสร้างพื้นฐาน |
- แผนงานอุตสาหกรรมและการโยธา (บ้านถนนหัก หมู่ที่ ๙)

ที่	โครงการ	วัตถุประสงค์	เป้าหมาย (ผลผลิตของโครงการ)	งบประมาณ					ตัวชี้วัด	ผลที่คาดว่าจะได้รับ	หน่วยงาน รับผิดชอบ หลัก
				๒๕๖๖ (บาท)	๒๕๖๗ (บาท)	๒๕๖๘ (บาท)	๒๕๖๙ (บาท)	๒๕๗๐ (บาท)			
๑.	ก่อสร้างถนน ค.ส.ล. ภายในหมู่บ้าน บ้านถนนหัก หมู่ที่ ๙	เพื่อให้ประชาชนหน่วยงานราชการได้สัญจรไป-มาสะดวก	งานถนน ค.ส.ล. ขนาดกว้าง ๔ ม.ยาว ๕๑ ม. หน้า ๐.๑๐ ม.บริเวณซอยข้างบ้านนางเนียม แสง ภัคดี	-	๙๐,๐๐๐	-	-	-	พื้นที่ผิวจราจร	ประชาชนหน่วยงานราชการได้สัญจรไป-มาสะดวก	กองช่าง
๒.	ก่อสร้างถนน ค.ส.ล. ภายในหมู่บ้าน บ้านถนนหัก หมู่ที่ ๙	เพื่อให้ประชาชนหน่วยงานราชการได้สัญจรไป-มาสะดวก	งานถนน ค.ส.ล. ขนาดกว้าง๓-๔ม. ยาว๑๕๐ ม. หน้า๐.๑๐ ม.ซอยตรงข้าม ศพด.บ้านถนนหัก	-	๑๕๐,๐๐๐	-	-	-	พื้นที่ผิวจราจร	ประชาชนหน่วยงานราชการได้สัญจรไป-มาสะดวก	กองช่าง
๓.	ก่อสร้างถนนดิน บ้านถนนหัก หมู่ที่ ๙	เพื่อให้ประชาชนหน่วยงานราชการได้สัญจรไป-มาสะดวก	งานก่อสร้างถนนดิน ขนาดกว้าง๕-๖ ม. ยาว ๖๐๐ ม. หน้าเฉลี่ย๐.๗๐ ม. บริเวณที่นาย เสาร์ กุลนอก-ที่นายสุภาพ พลกอง	-	-	๒๐๐,๐๐๐	-	-	พื้นที่ผิวจราจร	ประชาชนหน่วยงานราชการได้สัญจรไป-มาสะดวก	กองช่าง
๔.	ปรับปรุงคันดินลำห้วยเป็นถนนผิวจราจรหินคลุก บ้านถนนหัก หมู่ที่ ๙	เพื่อให้ประชาชนหน่วยงานราชการได้สัญจรไป-มาสะดวก	งานถนนผิวจราจรหินคลุกขนาดกว้าง ๔ ม. ยาว ๕๐๐ ม. หน้าเฉลี่ย ๐.๑๐ ม. บริเวณที่นางางทองแดง จันทอม-ที่นายบุญส่ง เข็นจูลี	-	-	๒๐๐,๐๐๐	-	-	พื้นที่ผิวจราจร	ประชาชนหน่วยงานราชการได้สัญจรไป-มาสะดวก	กองช่าง
๕.	ก่อสร้างฝายน้ำล้น ค.ส.ล. บ้านถนนหัก หมู่ที่ ๙	เพื่อให้ประชาชนมีแหล่งเก็บน้ำใช้ในการเกษตรและป้องกันปัญหาภัยแล้ง	ก่อสร้างฝายน้ำล้นแบบ มข.๒๕๒๗ ยาว ๑๖ ม. สันฝายสูง ๒ ม. บริเวณที่นาง เขียว สัสดี ไกรสร	-	-	-	๕๐๐,๐๐๐	-	ปริมาณน้ำที่กักเก็บ	เป็นแหล่งเก็บน้ำที่ประชาชนได้ใช้ประโยชน์ร่วมกัน	กองช่าง
๖.	ปรับปรุงถนนผิวจราจรหินคลุก	เพื่อให้ประชาชนหน่วยงานราชการได้สัญจรไป-มาสะดวก	งานถนนผิวจราจรหินคลุกขนาดกว้าง ๔ ม. ยาว ๓๐๐ ม. หน้าเฉลี่ย ๐.๑๐ ม. บริเวณหน้าบ้าน นายมนตรี ไชยสงค์ ดำเนินการไปถึงลำห้วยแยะ	-	-	๑๕๐,๐๐๐	-	-	พื้นที่ผิวจราจร	ประชาชนหน่วยงานราชการได้สัญจรไป-มาสะดวก	กองช่าง

ที่	โครงการ	วัตถุประสงค์	เป้าหมาย (ผลผลิตของโครงการ)	งบประมาณ					ตัวชี้วัด	ผลที่คาดว่าจะได้รับ	หน่วยงาน รับผิดชอบ หลัก
				๒๕๖๖ (บาท)	๒๕๖๗ (บาท)	๒๕๖๘ (บาท)	๒๕๖๙ (บาท)	๒๕๗๐ (บาท)			
๗.	ขยายเขตไฟฟ้าแรงต่ำ	เพื่อให้ประชาชนมีไฟฟ้าใช้ครบทุกครัวเรือน	ภายในเขตพื้นที่รับผิดชอบ ของบ้านถนนหัก หมู่ที่ ๙	๗๐,๐๐๐	๗๐,๐๐๐	๗๐,๐๐๐	๗๐,๐๐๐	๗๐,๐๐๐	ประชาชน มีไฟฟ้าใช้ ครบทุก ครัวเรือน	ประชาชนมีไฟฟ้าใช้ครบทุก ครัวเรือน	กองช่าง
๘.	ก่อสร้างฝายน้ำล้น ค.ส.ล. บ้านถนนหัก หมู่ที่ ๙	เพื่อให้ประชาชนมีแหล่งเก็บน้ำใช้ในการเกษตร และป้องกันปัญหาภัยแล้ง	ก่อสร้างฝายน้ำล้นแบบ มข. ๒๕๒๗ ยาว ๑๖ ม. สันฝาย สูง ๒ เมตร บริเวณที่นา นาย เสาร์ กุลนอก	-	-	-	๕๐๐,๐๐๐	-	เพื่อให้ ประชาชน มีแหล่ง เก็บน้ำใช้ ใน การเกษตร และ ป้องกัน ปัญหาภัย แล้ง	เพื่อให้ประชาชนมีแหล่งเก็บ น้ำใช้ในการเกษตรและป้องกัน ปัญหาภัยแล้ง	กองช่าง
๙.	ก่อสร้างถังฉางเก็บเมล็ดพันธุ์ข้าว บ้านถนนหัก หมู่ที่ ๙	เพื่อให้ประชาชน มีสถานที่เก็บเมล็ดพันธุ์ข้าว	ก่อสร้างถังฉาง ขนาดกว้าง ๖ ม. ยาว ๘ ม. บริเวณที่สาธารณะ ภายในหมู่บ้าน	-	-	-	-	๓๐๐,๐๐๐	พื้นที่ใช้ สอย	ประชาชน มีสถานที่เก็บเมล็ด พันธุ์ข้าว	กองช่าง
๑๐.	ยกระดับรางระบายน้ำ บ้านถนนหัก หมู่ที่ ๙	เพื่อเป็นการระบายน้ำออกจากชุมชนแก้ไขปัญหาน้ำ ท่วมขังในบริเวณถนนและอาคารบ้านเรือน	ขุดวางระบายน้ำขนาดกว้าง ๐.๔๐ ม. ยาว ๒๐๐ ม. ลึก ๐.๕๐ ม. พร้อมลาดคอนกรีต (บริเวณหน้า วัดบ้านถนนหักดำเนินการทาง ทิศตะวันตก) - จุดเดิม แก้ไขให้สูงขึ้นน้ำไม่ไหล	-	-	๒๖๐,๐๐๐	-	-	ความยาว รางระบาย น้ำ	ระบายน้ำออกจากชุมชนแก้ไข ปัญหาน้ำท่วมขังในบริเวณถนน และอาคารบ้านเรือน	กองช่าง
๑๑.	ติดตั้งโคมไฟฟ้าสาธารณะ	เพื่อให้ประชาชนมีความปลอดภัยในการสัญจร เวลากลางคืนและเกิดความปลอดภัยในชีวิตและ ทรัพย์สิน	ภายในเขตพื้นที่รับผิดชอบ ของบ้านถนนหัก หมู่ที่ ๙	-	-	๓๕,๐๐๐	-	-	มีแสงสว่าง ครบทุกจุด เสี่ยง	ประชาชนมีความปลอดภัยในภาคสัญจร เวลากลางคืนและเกิดความปลอดภัยใน ชีวิตและทรัพย์สิน	กองช่าง

ที่	โครงการ	วัตถุประสงค์	เป้าหมาย (ผลผลิตของโครงการ)	งบประมาณ					ตัวชี้วัด	ผลที่คาดว่าจะได้รับ	หน่วยงาน รับผิดชอบ หลัก
				๒๕๖๖ (บาท)	๒๕๖๗ (บาท)	๒๕๖๘ (บาท)	๒๕๖๙ (บาท)	๒๕๗๐ (บาท)			
๑๒.	ขุดลอกหนองแต่ บ้านถนนหัก หมู่ที่ ๙	เพื่อให้ประชาชนมีแหล่งน้ำดิบที่ ใช้ในการเกษตร	งานขุดลอกขนาดกว้าง ๔๐ ม. ยาว ๔๐ ม. ลึกเฉลี่ย ๔ ม. บริเวณที่ สาธารณะหนองแต่	-	-	-	๒๐๐,๐๐๐	-	พื้นที่กัก เก็บน้ำ	ประชาชนมีแหล่งน้ำ เพื่อใช้ในการเกษตร	กองช่าง
๑๓.	ก่อสร้างฝายน้ำล้น ค.ส.ล. บ้านถนนหัก หมู่ที่ ๙	เพื่อให้ประชาชนมีแหล่งเก็บน้ำ ใช้ในการเกษตรและป้องกัน ปัญหาภัยแล้ง	ก่อสร้างฝายน้ำล้นแบบ มข.๒๕๒๗ ยาว ๑๖ ม. สันฝายสูง ๒ เมตร บริเวณที่นา นายบุญช่วย เรียงไข	-	-	-	๕๐๐,๐๐๐	-	ปริมาณน้ำ ที่กักเก็บ	เป็นแหล่งเก็บน้ำที่ ประชาชนได้ใช้ ประโยชน์ร่วมกัน	กองช่าง
๑๔.	ขุดเจาะบ่อน้ำบาดาล พร้อมติดตั้งระบบ สูบ น้ำด้วยพลังงาน แสงอาทิตย์บ้านถนนหัก หมู่ที่ ๙	เพื่อให้ประชาชนมีน้ำสะอาดใช้ ในการอุปโภคและเป็นแหล่งน้ำ สำรองในฤดูแล้ง	ขุดเจาะบ่อน้ำบาดาลขนาด Ø ๖ นิ้ว พร้อมติดตั้งระบบ สูบน้ำ ด้วยพลังงานแสงอาทิตย์ที่บริเวณ ที่สาธารณะประโยชน์ในหมู่บ้าน	-	๘๐,๐๐๐	-	-	-	ขนาดของ Øบ่อไม่ น้อยกว่า ๖ นิ้ว	ประชาชนมีน้ำสะอาด ใช้ในการอุปโภค	กองช่าง
๑๕.	ก่อสร้างรางระบายน้ำ บ้านถนนหัก หมู่ที่ ๙	เพื่อให้ประชาชนมีแหล่งน้ำใช้ใน การเกษตร	ขุดคลองส่งน้ำขนาดกว้าง ๑๐ ม. ยาว ๒๐๐ ม. ลึกเฉลี่ย ๒.๕ ม. บริเวณท้ายหมู่บ้านดำเนินการมา ทางทิศตะวันออก	-	-	-	๑๕๐,๐๐๐	-	พื้นที่กัก เก็บน้ำ	ประชาชนมีแหล่งน้ำ เพื่อใช้ในการเกษตร	กองช่าง
๑๖.	ยกระดับถนนดิน บ้านถนนหัก หมู่ที่ ๙	เพื่อให้ประชาชน หน่วยงาน ราชการได้สัญจรไป-มาสะดวก	งานถนนดินขนาดกว้าง ๕ ม. ยาว ๘๐๐ ม. หินเฉลี่ย ๐.๖๐ ม. ถนน สายบ้านถนนหัก - บ้านสีดา	-	-	-	๒๕๐,๐๐๐	-	พื้นที่ผิว จราจร	ประชาชน หน่วยงานราชการ ได้สัญจรไป-มาสะดวกและ ป้องกันการบุกรุกที่สาธารณะ	กองช่าง
๑๗.	ขุดลอกลำห้วยแยะ	เพื่อเป็นแหล่งน้ำดิบที่ใช้ใน การเกษตรของหมู่บ้านและพื้นที่ ใกล้เคียง	บริเวณลำห้วยแยะ	-	-	-	-	๓๐๐,๐๐๐	ปริมาณที่ กักเก็บน้ำ	เป็นแหล่งน้ำดิบที่ใช้ใน การเกษตรของหมู่บ้าน และพื้นที่ใกล้เคียง	กองช่าง
๑๘.	ปรับปรุงระบบท่อส่ง น้ำประปา หมู่บ้าน บ้าน ถนนหัก หมู่ที่ ๙	เพื่อให้ประชาชน ได้ใช้น้ำประปาที่ สะอาดและทั่วถึงทุกครัวเรือน	งานฝังท่อเมนน้ำประปา ท่อ พี วี ซี Ø ๓ นิ้ว ยาว ๒,๐๐๐ เมตร ในเขตพื้นที่ให้บริการของบ้านถนนหัก	-	-	-	-	๓๐๐,๐๐๐	ระยะเวลา ฝังท่อเมน น้ำประปา	ประชาชน ได้ใช้ น้ำประปาที่สะอาดและ ทั่วถึงทุกครัวเรือน	กองช่าง

รายละเอียดโครงการพัฒนา
แผนพัฒนาท้องถิ่น (พ.ศ.๒๕๖๖-๒๕๗๐) ฉบับทบทวน พ.ศ.๒๕๖๖
องค์การบริหารส่วนตำบลสีดา อำเภอสีดา จังหวัดนครราชสีมา

- | | | |
|--|------------------|---|
| ก. ยุทธศาสตร์ชาติ ๒๐ ปี | ยุทธศาสตร์ที่ ๒ | ด้านการสร้างความสามารถในการแข่งขัน |
| ข. แผนพัฒนาเศรษฐกิจฯ ฉบับที่ ๑๓ | หมวดหมู่ที่ ๕ | ไทยเป็นประตูการค้าการลงทุนและยุทธศาสตร์ทางโลจิสติกส์ที่สำคัญของภูมิภาค |
| ค. Sustainable Development Goals:SDGs | เป้าหมายที่ ๙ | สร้างโครงสร้างพื้นฐานที่มีความทนทาน ส่งเสริมการพัฒนาอุตสาหกรรมที่ครอบคลุมและยั่งยืน และส่งเสริมนวัตกรรม |
| | เป้าประสงค์ที่ ๑ | พัฒนาโครงสร้างพื้นฐานที่มีคุณภาพ เชื่อถือได้ ยั่งยืนและมีความทนทาน ซึ่งรวมถึงโครงสร้างพื้นฐานของภูมิภาคและที่ข้ามเขตแดน เพื่อสนับสนุนการพัฒนา |
| ง. ยุทธศาสตร์จังหวัด | ยุทธศาสตร์ที่ ๒ | ส่งเสริม พัฒนาโครงสร้างพื้นฐานเพื่อยกระดับเศรษฐกิจการท่องเที่ยว การค้า การลงทุนอุตสาหกรรม เศรษฐกิจ BCGและเขตเศรษฐกิจพิเศษ |
| จ. ยุทธศาสตร์การพัฒนาขององค์กรปกครองส่วนท้องถิ่นในเขตจังหวัด | ยุทธศาสตร์ที่ ๔ | ด้านการพัฒนาเมือง |
| ๑. ยุทธศาสตร์ | ยุทธศาสตร์ที่ ๑ | การพัฒนาด้านโครงสร้างพื้นฐาน |
- แผนงานอุตสาหกรรมและการโยธา (บ้านดอนไก่อย หมู่ที่ ๑๐)

ที่	โครงการ	วัตถุประสงค์	เป้าหมาย (ผลผลิตของโครงการ)	งบประมาณ					ตัวชี้วัด	ผลที่คาดว่าจะได้รับ	หน่วยงาน รับผิดชอบหลัก
				๒๕๖๖ (บาท)	๒๕๖๗ (บาท)	๒๕๖๘ (บาท)	๒๕๖๙ (บาท)	๒๕๗๐ (บาท)			
๑.	ปรับปรุงถนนผิวจราจรหินคลุกรอบ หมู่บ้าน บ้านดอนไก่อย หมู่ที่ ๑๐	เพื่อให้ประชาชน หน่วยงาน ราชการได้สัญจรไป-มาสะดวก และป้องกันการบุกรุกที่สาธารณะ (ทาง)	งานถนนผิวจราจรหินคลุก ขนาดกว้าง ๕ ม. ยาว ๒๕๐ ม. หนาเฉลี่ย ๐.๑๐ ม.	-	๒๐๐,๐๐๐	๒๐๐,๐๐๐	๒๐๐,๐๐๐	๒๐๐,๐๐๐	พื้นที่ผิว จราจร	เพื่อให้ประชาชน หน่วยงานราชการได้ สัญจรไป-มาสะดวก และป้องกันการบุกรุก ที่สาธารณะ(ทาง)	กองช่าง
๒.	ก่อสร้างถนนดิน สายหนองใหญ่- หนองจิก	เพื่อให้ประชาชน หน่วยงาน ราชการได้สัญจรไป-มาสะดวก และป้องกันการบุกรุกที่สาธารณะ (ทาง)	งานถนนดินขนาดกว้าง ๖ - ๘ ม. ยาว ๑,๕๐๐ ม. หนาเฉลี่ย ๐.๕๐ ม. บริเวณที่นา นายบุญชู เวียงสุข ดำเนินการไปทางหนอง จิก	-	๕๐๐,๐๐๐	-	-	-	พื้นที่ผิว จราจร	ประชาชน หน่วยงาน ราชการได้สัญจรไป-มา สะดวก และป้องกัน การ	กองช่าง
๓.	ปรับปรุงระบบกรองน้ำประปาผิวดิน บ้านดอนไก่อย หมู่ที่ ๑๐	เพื่อให้ประชาชนมีแหล่งเก็บน้ำใช้ ในการเกษตรและป้องกันปัญหา ภัยแล้ง	บริเวณหนองใหญ่ (โซล่าเซลล์)	-	๒๐๐,๐๐๐	-	-	-	ปริมาณที่กัก เก็บน้ำ	ประชาชนมีน้ำใช้ใน การประปาและการ เกษตร	กองช่าง
๔.	ก่อสร้างถนนดิน สายบ้านดอนไก่อย - บ้านเมืองสูง	เพื่อให้ประชาชน หน่วยงาน ราชการได้สัญจรไป-มาสะดวก	งานถนนดินขนาดกว้าง ๔-๖ ม. ยาว๑,๐๐๐ ม. หนาเฉลี่ย ๐.๖๐ ม. บริเวณที่นา นาง สุภาพร มาสีดา ดำเนินการไปทางบ้านเมือง สูงหนองตาดใหญ่	-	-	-	๒๐๐,๐๐๐	-	พื้นที่ผิว จราจร	ประชาชนหน่วยงาน ราชการได้สัญจรไป-มา สะดวก	กองช่าง
๕.	ปรับปรุงถนนผิวจราจรแอสฟัลต์ตี กคอนกรีต สายบ้านดอนไก่อย - บ้าน หินแห่	เพื่อให้ประชาชน หน่วยงาน ราชการได้สัญจรไป-มาสะดวก	งานถนนผิวจราจรแอสฟัลต์ติกคอนกรีต ขนาด กว้าง ๕ ม. ยาว ๒,๕๐๐ ม. หนา ๐.๐๕ ม.	๕๐๐,๐๐๐	๕๐๐,๐๐๐	๕๐๐,๐๐๐	๕๐๐,๐๐๐	๕๐๐,๐๐๐	พื้นที่ผิว จราจร	ประชาชน หน่วยงาน ราชการได้สัญจรไป-มา สะดวก	กองช่าง
๖.	ก่อสร้างถนน ค.ส.ล. สายบ้านดอน ไก่อย - บ้านโนนเมือง	เพื่อให้ประชาชน หน่วยงาน ราชการได้สัญจรไป-มาสะดวก	งานถนน ค.ส.ล. ขนาด กว้าง ๕ ม. ยาว ๑,๐๓๐ ม. หนา ๐.๑๕ ม. หรือมีพื้นที่ถนน ค.ส.ล.ไม่น้อยกว่า ๕,๑๕๐ ตรม.	-	๕๐๐,๐๐๐	๕๐๐,๐๐๐	๕๐๐,๐๐๐	-	พื้นที่ผิว จราจร	เพื่อให้ประชาชน หน่วยงานราชการได้ สัญจรไป-มาสะดวก และป้องกันการบุกรุก ที่สาธารณะ(ทาง)	กองช่าง

ที่	โครงการ	วัตถุประสงค์	เป้าหมาย (ผลผลิตของโครงการ)	งบประมาณ					ตัวชี้วัด	ผลที่คาดว่าจะได้รับ	หน่วยงาน รับผิดชอบ หลัก
				๒๕๖๖ (บาท)	๒๕๖๗ (บาท)	๒๕๖๘ (บาท)	๒๕๖๙ (บาท)	๒๕๗๐ (บาท)			
๗.	ก่อสร้างรางระบายน้ำ ค.ส.ล. บ้านดอนโกย หมู่ที่ ๑๐	เพื่อให้ประชาชน หน่วยงานราชการได้สัญจรไป-มาสะดวก แก้ไขปัญหาน้ำท่วมขังในถนน	งานรางระบายน้ำ ค.ส.ล. ขนาด กว้าง ๐.๔๐ ม. ยาว ๒๐๐ ม. ลึก ๐.๕๐ ม. (รอบหมู่บ้านกำหนดจุดภายหลัง)	-	๑๕๐,๐๐๐	-	-	-	ความยาว รางน้ำ	แก้ไขปัญหาน้ำท่วมขัง ในถนนและสามารถใช้ เส้นทางสัญจรไป-มาได้ สะดวก	กองช่าง
๘.	ก่อสร้างถนน ค.ส.ล. สายบ้านดอนโกย - ที่สาธารณะ บ่อไถ่แก้ว บ้านดอนโกย หมู่ที่ ๑๐	เพื่อให้ประชาชน หน่วยงานราชการได้สัญจรไป-มาสะดวก	งานถนน ค.ส.ล. ขนาด กว้าง ๕ ม. ยาว ๑,๐๕๐ ม. หนา ๐.๑๕ ม. หรือมีพื้นที่ถนน ค.ส.ล. ไม่น้อยกว่า ๕,๒๕๐ ตรม.	-	๕๐๐,๐๐๐	๕๐๐,๐๐๐	๕๐๐,๐๐๐	-	พื้นที่ผิว จราจร	ประชาชน หน่วยงาน ราชการได้สัญจรไป- มาสะดวก	กองช่าง
๙.	ก่อสร้างฝายน้ำล้น ค.ส.ล. บ้านดอนโกย หมู่ที่ ๑๐	เพื่อให้ประชาชนมีแหล่งเก็บน้ำใช้ในการเกษตรและป้องกันปัญหาภัยแล้ง	ก่อสร้างฝายน้ำล้นแบบ มข.๒๕๒๗ ยาว ๑๖ ม. สันฝายสูง ๒ ม. ลำห้วยแยะ บริเวณที่นา นายสม ทาญโกย	-	๕๐๐,๐๐๐	-	-	-	ปริมาณน้ำที่ กักเก็บ	เป็นแหล่งเก็บน้ำที่ ประชาชนได้ใช้ ประโยชน์ร่วมกัน	กองช่าง
๑๐.	ก่อสร้างลานกีฬาต้านยาเสพติด บ้านดอนโกย หมู่ที่ ๑๐	เพื่อให้ประชาชน มีสถานที่ใช้ออกกำลังกาย	งานลานกีฬา ค.ส.ล. ขนาด กว้าง ๒๕ ม. ยาว ๓๕ ม. หนา ๐.๑๕ ม. บริเวณที่สาธารณะข้างศูนย์เด็กเล็ก	-	๓๐๐,๐๐๐	-	-	-	พื้นที่ลาน กีฬา	ประชาชน มีสถานที่ ออกกำลังกาย	กองช่าง
๑๑.	ขยายเขตไฟฟ้าแรงต่ำ	เพื่อให้ประชาชนมีไฟฟ้าใช้ครบทุกครัวเรือน	ภายในเขตพื้นที่รับผิดชอบของบ้านดอนโกย หมู่ที่ ๑๐	๗๐,๐๐๐	๗๐,๐๐๐	๗๐,๐๐๐	๗๐,๐๐๐	๗๐,๐๐๐	ประชาชนมี ไฟฟ้าใช้ครบ ทุกครัวเรือน	ประชาชนมีไฟฟ้าใช้ ครบทุกครัวเรือน	กองช่าง
๑๒.	ขุดลอกลำห้วยแยะ	เพื่อให้ประชาชนมีแหล่งน้ำดิบที่ใช้ในการผลิตน้ำประปาและเป็นแหล่งน้ำใช้ในการเกษตร	ลำห้วยแยะ	-	-	-	-	๓๐๐,๐๐๐	ปริมาณน้ำที่ กักเก็บ	เป็นแหล่งน้ำที่ ประชาชนได้ใช้ ประโยชน์ร่วมกัน	กองช่าง
๑๓.	ขุดลอกหนองพอง	เพื่อให้ประชาชนมีแหล่งน้ำดิบที่ใช้ในการผลิตน้ำประปาและเป็นแหล่งน้ำใช้ในการเกษตร	หนองพอง	-	-	-	-	๕๐๐,๐๐๐	ปริมาณน้ำที่ กักเก็บ	เป็นแหล่งน้ำที่ ประชาชนได้ใช้ ประโยชน์ร่วมกัน	กองช่าง

ที่	โครงการ	วัตถุประสงค์	เป้าหมาย (ผลผลิตของโครงการ)	งบประมาณ					ตัวชี้วัด	ผลที่คาดว่าจะได้รับ	หน่วยงาน รับผิดชอบหลัก
				๒๕๖๖ (บาท)	๒๕๖๗ (บาท)	๒๕๖๘ (บาท)	๒๕๖๙ (บาท)	๒๕๗๐ (บาท)			
๑๔.	ติดตั้งคอมพิวเตอร์ไฟฟ้าสาธารณะ	เพื่อให้ประชาชนมีความปลอดภัยในการสัญจรเวลากลางคืนและเกิดความปลอดภัยในชีวิตและทรัพย์สิน	ภายในเขตพื้นที่รับผิดชอบของบ้านดอนโกย หมู่ที่ ๑๐	๓๐,๐๐๐	๓๐,๐๐๐	๓๐,๐๐๐	๓๐,๐๐๐	๓๐,๐๐๐	มีแสงสว่างครบทุกจุดเสี่ยง	ประชาชนมีความปลอดภัยในการสัญจรเวลากลางคืนและเกิดความปลอดภัยในชีวิตและทรัพย์สิน	กองช่าง
๑๕.	ก่อสร้างถนนดิน	เพื่อให้ประชาชน หน่วยงานราชการได้สัญจรไป-มาสะดวกและป้องกันการบุกรุกที่สาธารณะ(ทาง)	งานถนนดินขนาดกว้าง ๔-๕ ม. ยาว ๘๐๐ ม. หนาเฉลี่ย ๐.๖๐ ม. บริเวณสามแยกที่นางางคะเน ตำบลโธสง ดำเนินการไปทางบ้านเมืองสูง	-	-	-	-	๕๐๐,๐๐๐	พื้นที่ผิวจราจร	เพื่อให้ประชาชนหน่วยงานราชการได้สัญจรไป-มาสะดวก และป้องกันการบุกรุกที่สาธารณะ(ทาง)	กองช่าง
๑๖.	ปรับปรุงถนนผิวจราจรแอสฟัลต์ติกคอนกรีต - สายที่สาธารณะบ่อแก้ว	เพื่อให้ประชาชนหน่วยงานราชการได้สัญจรไป-มาสะดวก	งานถนนผิวจราจรแอสฟัลต์ติก ขนาดกว้าง ๕ เมตร ยาว ๙๐๐ เมตร หนา ๐.๐๕ เมตร	๒๐๐,๐๐๐	๒๐๐,๐๐๐	๒๐๐,๐๐๐	๒๐๐,๐๐๐	๒๐๐,๐๐๐	พื้นที่ผิวจราจร	เพื่อให้ประชาชนหน่วยงานราชการได้สัญจรไป-มาสะดวก	กองช่าง

รายละเอียดโครงการพัฒนา
แผนพัฒนาท้องถิ่น (พ.ศ.๒๕๖๖-๒๕๗๐) ฉบับทบทวน พ.ศ.๒๕๖๖
องค์การบริหารส่วนตำบลลือเสาะ อำเภอลือเสาะ จังหวัดนครราชสีมา

- | | | |
|--|------------------|---|
| ก. ยุทธศาสตร์ชาติ ๒๐ ปี | ยุทธศาสตร์ที่ ๒ | ด้านการสร้างความสามารถในการแข่งขัน |
| ข. แผนพัฒนาเศรษฐกิจฯ ฉบับที่ ๑๓ | หมวดหมู่ที่ ๕ | ไทยเป็นประตูการค้าการลงทุนและยุทธศาสตร์ทางโลจิสติกส์ที่สำคัญของภูมิภาค |
| ค. Sustainable Development Goals:SDGs | เป้าหมายที่ ๙ | สร้างโครงสร้างพื้นฐานที่มีความทนทาน ส่งเสริมการพัฒนาอุตสาหกรรมที่ครอบคลุมและยั่งยืน และส่งเสริมนวัตกรรม |
| | เป้าประสงค์ที่ ๑ | พัฒนาโครงสร้างพื้นฐานที่มีคุณภาพ เชื่อถือได้ ยั่งยืนและมีความทนทาน ซึ่งรวมถึงโครงสร้างพื้นฐานของภูมิภาคและที่ข้ามเขตแดน เพื่อสนับสนุนการพัฒนา |
| ง. ยุทธศาสตร์จังหวัด | ยุทธศาสตร์ที่ ๒ | ส่งเสริม พัฒนาโครงสร้างพื้นฐานเพื่อยกระดับเศรษฐกิจการท่องเที่ยว การค้า การลงทุนอุตสาหกรรม เศรษฐกิจ BCGและเขตเศรษฐกิจพิเศษ |
| จ. ยุทธศาสตร์การพัฒนาขององค์กรปกครองส่วนท้องถิ่นในเขตจังหวัด | ยุทธศาสตร์ที่ ๔ | ด้านการพัฒนาเมือง |
| ๑. ยุทธศาสตร์ | ยุทธศาสตร์ที่ ๑ | การพัฒนาด้านโครงสร้างพื้นฐาน |
- แผนงานอุตสาหกรรมและการโยธา (บ้านหนองไข้เหี้ย หมู่ที่ ๑๑)

ที่	โครงการ	วัตถุประสงค์	เป้าหมาย (ผลผลิตของโครงการ)	งบประมาณ					ตัวชี้วัด	ผลที่คาดว่าจะได้รับ	หน่วยงาน รับผิดชอบหลัก
				๒๕๖๖ (บาท)	๒๕๖๗ (บาท)	๒๕๖๘ (บาท)	๒๕๖๙ (บาท)	๒๕๗๐ (บาท)			
๑.	ปรับปรุงถนนผิวจราจรหินคลุก สายบ้านหนองไข้เหี้ย-บ้านเมืองสูง	เพื่อให้ประชาชน หน่วยงานราชการได้สัญจรไป-มาสะดวกและป้องกันการบุกรุกที่สาธารณะ(ทาง)	งานถนนผิวจราจรหินคลุก ขนาดกว้าง ๕ ม. ยาว ๙๐๐ ม. หนาเฉลี่ย ๐.๑๐ ม. บริเวณแยกหนองน้ำหนองไข้เหี้ยดำเนินการไปทางบ้านเมืองสูง	-	๓๐๐,๐๐๐	-	-	-	พื้นที่ผิวจราจร	ประชาชน หน่วยงานราชการได้สัญจรไป-มาสะดวก	กองช่าง
๒.	ก่อสร้างยกระดับถนน ค.ส.ล. บ้านหนองไข้เหี้ย หมู่ที่ ๑๑	เพื่อให้ประชาชน หน่วยงานราชการได้สัญจรไป-มาสะดวก	งานถนน ค.ส.ล. ขนาดกว้าง ๔ ม.ยาว ๓๐๐ ม. หนา ๐.๑๐ ม. บริเวณสามแยกหน้าบ้านนางสะอาด ช่างฝัส ดำเนินไปทางประปาหมู่บ้านหนองไข้เหี้ย	-	-	๓๐๐,๐๐๐	-	-	พื้นที่ผิวจราจร	ประชาชน หน่วยงานราชการได้สัญจรไป-มาสะดวก	กองช่าง
๓.	ก่อสร้างยกระดับถนน ค.ส.ล. บ้านหนองไข้เหี้ย หมู่ที่ ๑๑	เพื่อให้ประชาชน หน่วยงานราชการได้สัญจรไป-มาสะดวก	งานถนน ค.ส.ล. ขนาดกว้าง ๕ ม. ยาว ๒๐๐ ม. หนา ๐.๑๐ ม. บริเวณรอบสระหน้า ร.ร. วัดบ้านดอนไก่อย	-	-	๓๐๐,๐๐๐	-	-	พื้นที่ผิวจราจร	ประชาชน หน่วยงานราชการได้สัญจรไป-มาสะดวก	กองช่าง
๔.	ถมสระน้ำหน้าโรงเรียนวัดบ้านดอนไก่อย บ้านหนองไข้เหี้ย หมู่ที่ ๑๑	เพื่อใช้ประโยชน์ร่วมกันในหมู่บ้าน	สระน้ำหน้าโรงเรียนวัดบ้านดอนไก่อย	-	-	-	๕๐๐,๐๐๐	-	พื้นที่ใช้สอย		กองช่าง
๕.	ล้อมรั้วกันเขตที่สาธารณะหนองไข้เหี้ย บ้านหนองไข้เหี้ย หมู่ที่ ๑๑	เพื่อป้องกันการบุกรุกที่สาธารณประโยชน์	รอบที่สาธารณะหนองไข้เหี้ย	-	-	-	-	๑๐๐,๐๐๐	ความยาวรั้ว		กองช่าง
๖.	ปรับปรุงถนนผิวจราจรแอสฟัลต์ติก คอนกรีตสายบ้านหนองไข้เหี้ย-บ้านดอนไก่อย	เพื่อให้ประชาชน หน่วยงานราชการได้สัญจรไป-มาสะดวก	งานถนนผิวจราจรแอสฟัลต์ติก คอนกรีต ขนาด กว้าง ๕ ม. ยาว ๑,๐๐๐ ม. หนา ๐.๐๕ ม.	๔๐๐,๐๐๐	๔๐๐,๐๐๐	๔๐๐,๐๐๐	๔๐๐,๐๐๐	๔๐๐,๐๐๐	พื้นที่ผิวจราจร	ประชาชน หน่วยงานราชการได้สัญจรไป-มาสะดวก	กองช่าง
๗.	ก่อสร้างอาคารศูนย์เรียนรู้ชุมชน บ้านหนองไข้เหี้ย หมู่ที่ ๑๑	เพื่อให้ประชาชนมีสถานที่ศึกษาเรียนรู้และเป็นสถานที่ใช้ประโยชน์ร่วมกัน	ก่อสร้างอาคาร ค.ส.ล. ขนาดกว้าง ๖ ม. ยาว ๘ ม. บริเวณที่สาธารณะของหมู่บ้าน	-	-	๕๐๐,๐๐๐	-	-	พื้นที่ใช้สอย	ประชาชนมีสถานที่ศึกษาเรียนรู้และเป็นสถานที่ใช้ประโยชน์ร่วมกัน	กองช่าง

ที่	โครงการ	วัตถุประสงค์	เป้าหมาย (ผลผลิตของโครงการ)	งบประมาณ					ตัวชี้วัด	ผลที่คาดว่าจะได้รับ	หน่วยงาน รับผิดชอบหลัก
				๒๕๖๖ (บาท)	๒๕๖๗ (บาท)	๒๕๖๘ (บาท)	๒๕๖๙ (บาท)	๒๕๗๐ (บาท)			
๘.	ก่อสร้างฝายน้ำล้น ค.ส.ล. บ้านหนองไขเหี้ย หมู่ที่ ๑๑	เพื่อให้ประชาชนมีแหล่งเก็บน้ำใช้ในการเกษตรและป้องกันปัญหาภัยแล้ง	ก่อสร้างฝายน้ำล้นแบบ มข.๒๕๒๗ ยาว ๑๖ ม. สันฝายสูง ๒ ม.ลำห้วยแยะ บริเวณที่นา นายสาย สักบุตร	-	-	-	-	๕๐๐,๐๐๐	ปริมาณน้ำที่กักเก็บ	เป็นแหล่งเก็บน้ำที่ประชาชนได้ใช้ประโยชน์ร่วมกัน	กองช่าง
๙.	ขยายเขตไฟฟ้าแรงต่ำ	เพื่อให้ประชาชนมีไฟฟ้าใช้ครบทุกครัวเรือน	ภายในเขตพื้นที่รับผิดชอบของบ้านหนองไขเหี้ย หมู่ที่ ๑๑	๗๐,๐๐๐	๗๐,๐๐๐	๗๐,๐๐๐	๗๐,๐๐๐	๗๐,๐๐๐	ประชาชนมีไฟฟ้าใช้ครบทุกครัวเรือน	ประชาชนมีไฟฟ้าใช้ครบทุกครัวเรือน	กองช่าง
๑๐.	ปรับปรุงระบบน้ำประปา ผิวดิน บ้านหนองไขเหี้ย หมู่ที่ ๑๑	เพื่อให้ประชาชนมีน้ำสะอาดใช้ในการอุปโภค	ปรับปรุง-ซ่อมแซมระบบประปาผิวดินบริเวณหนองน้ำหนองไขเหี้ย	-	-	๒๐๐,๐๐๐	-	-	น้ำประปาสะอาด	ประชาชนมีน้ำสะอาดใช้ในการอุปโภค	กองช่าง
๑๑.	ติดตั้งโคมไฟฟ้าสาธารณะ	เพื่อให้ประชาชนมีความปลอดภัยในการสัญจรเวลากลางคืนและเกิดความปลอดภัยในชีวิตและทรัพย์สิน	ภายในเขตพื้นที่รับผิดชอบของบ้านหนองไขเหี้ย หมู่ที่ ๑๑	๓๐,๐๐๐	๓๐,๐๐๐	๓๐,๐๐๐	๓๐,๐๐๐	๓๐,๐๐๐	มีแสงสว่างครบทุกจุดเสี่ยง	ประชาชนมีความปลอดภัยในการสัญจรเวลากลางคืนและเกิดความปลอดภัยในชีวิตและทรัพย์สิน	กองช่าง
๑๒.	ก่อสร้างโรงทอผ้าบ้านหนองไขเหี้ย หมู่ที่ ๑๑	เพื่อพัฒนาศักยภาพกลุ่มอาชีพ	ก่อสร้างอาคาร ค.ส.ล. ขนาดกว้าง ๖ ม. ยาว ๑๒ ม. บริเวณที่สาธารณะของหมู่บ้าน	-	-	๕๐๐,๐๐๐	-	-	กลุ่มอาชีพ	ประชาชนมีรายได้เสริม	กองช่าง
๑๓.	ก่อสร้างถนน ค.ส.ล. บ้านหนองไขเหี้ย หมู่ที่ ๑๑	เพื่อให้ประชาชน หน่วยงานราชการได้สัญจรไป-มาสะดวก	รอบหนองน้ำหนองไขเหี้ย	-	-	-	-	๓๐๐,๐๐๐	พื้นที่ผิวจราจร	ประชาชน หน่วยงานราชการได้สัญจรไป-มาสะดวก	กองช่าง
๑๔.	ก่อสร้างรางระบายน้ำ ค.ส.ล. ภายในหมู่บ้าน บ้านหนองไขเหี้ย หมู่ที่ ๑๑	เพื่อเป็นการระบายน้ำออกจากชุมชนแก้ไขปัญหาท่วมขังในบริเวณถนนและอาคารบ้านเรือน	ก่อสร้างรางระบายน้ำ ค.ส.ล. ขนาดกว้าง ๐.๔๐ ม. ยาว ๓๐๐ ม. ลึก ๐.๕๐ ม.	-	-	๓๐๐,๐๐๐	-	-	ความยาวรางระบายน้ำ	ระบายน้ำออกจากชุมชนแก้ไขปัญหาท่วมขังในบริเวณถนนและอาคารบ้านเรือน	กองช่าง

**รายละเอียดโครงการพัฒนา
แผนพัฒนาท้องถิ่น (พ.ศ.๒๕๖๖-๒๕๗๐) ฉบับทบทวน พ.ศ.๒๕๖๖
องค์การบริหารส่วนตำบลสีดา อำเภอสีดา จังหวัดนครราชสีมา**

ก. ยุทธศาสตร์ชาติ ๒๐ ปี	ยุทธศาสตร์ที่ ๒	ด้านการสร้างความสามารถในการแข่งขัน
ข. แผนพัฒนาเศรษฐกิจฯ ฉบับที่ ๑๓	หมวดหมายที่ ๕	ไทยเป็นประตูการค้าการลงทุนและยุทธศาสตร์ทางโลจิสติกส์ที่สำคัญของภูมิภาค
ค. Sustainable Development Goals:SDGs	เป้าหมายที่ ๙	สร้างโครงสร้างพื้นฐานที่มีความทนทาน ส่งเสริมการพัฒนาอุตสาหกรรมที่ครอบคลุมและยั่งยืน และส่งเสริมนวัตกรรม
	เป้าประสงค์ที่ ๑	พัฒนาโครงสร้างพื้นฐานที่มีคุณภาพ เชื่อถือได้ ยั่งยืนและมีความทนทาน ซึ่งรวมถึงโครงสร้างพื้นฐานของภูมิภาคและที่ข้ามเขตแดน เพื่อสนับสนุนการพัฒนา
ง. ยุทธศาสตร์จังหวัด	ยุทธศาสตร์ที่ ๒	ส่งเสริม พัฒนาโครงสร้างพื้นฐานเพื่อยกระดับเศรษฐกิจการท่องเที่ยว การค้า การลงทุนอุตสาหกรรม เศรษฐกิจ BCGและเขตเศรษฐกิจพิเศษ
จ. ยุทธศาสตร์การพัฒนาขององค์กรปกครองส่วนท้องถิ่นในเขตจังหวัด	ยุทธศาสตร์ที่ ๔	ด้านการพัฒนาเมือง
๑. ยุทธศาสตร์	ยุทธศาสตร์ที่ ๑	การพัฒนาด้านโครงสร้างพื้นฐาน

แผนงานอุตสาหกรรมและการโยธา

ที่	โครงการ	วัตถุประสงค์	เป้าหมาย (ผลผลิตของโครงการ)	งบประมาณ					ตัวชี้วัด	ผลที่คาดว่าจะได้รับ	หน่วยงาน รับผิดชอบหลัก
				๒๕๖๖ (บาท)	๒๕๖๗ (บาท)	๒๕๖๘ (บาท)	๒๕๖๙ (บาท)	๒๕๗๐ (บาท)			
๑.	ก่อสร้างระบบประปาบาดาล	เพื่อผลิตน้ำประปาภายในที่ทำการ อบต. สีดา	-ท่อส่งสูงเก็บน้ำประปาขนาดความจุ ๑๐ ลบ.ม. -ระบบกรองน้ำประปาบาดาล	-	-	๗๐๐,๐๐๐	-	-	ปริมาณน้ำที่กักเก็บ	หน่วยงานมีน้ำที่สะอาดใช้เพียงพอต่อการอุปโภค-บริโภค	กองช่าง
๒.	ก่อสร้างอาคารเอนกประสงค์	เพื่อเป็นสถานที่ใช้ในการดำเนินกิจกรรมต่างๆ	อาคาร ค.ส.ล. ขนาดกว้าง ๑๖ เมตร ยาว ๓๐ เมตร	-	๑,๕๐๐,๐๐๐	-	-	-	พื้นที่ใช้สอย	ประชาชนและหน่วยงานราชการมีพื้นที่ดำเนินกิจกรรม	กองช่าง
๓.	ปรับปรุงถนนผิวจราจรแอสฟัลต์ติกคอนกรีต ภายในบริเวณที่ทำการ อบต.สีดา	เพื่อให้ประชาชน หน่วยงานราชการได้สัญจรไปมาสะดวก	งานถนนผิวจราจรแอสฟัลต์ติกคอนกรีต ขนาด กว้าง ๕ ม. ยาว ๕๐๐ ม. หน้า ๐.๐๕ ม.	๔๐๐,๐๐๐	๔๐๐,๐๐๐	๔๐๐,๐๐๐	๔๐๐,๐๐๐	๔๐๐,๐๐๐	พื้นที่ผิวจราจร	ประชาชน หน่วยงานราชการได้สัญจรไปมาสะดวก	กองช่าง
๔.	ก่อสร้างรั้วกันแนวเขตพื้นที่ดิน ที่ทำการองค์การบริหารส่วน ต.สีดา อ.สีดา จ. นครราชสีมา	เพื่อปรับปรุงสถานที่ราชการให้เกิดความปลอดภัย	สถานที่ดำเนินการ แนวเขตที่ดิน ที่ทำการองค์การบริหารส่วนตำบลสีดา ด้านทิศตะวันออก - งานรั้วควบอย แบบ ๔ ชั้น สูง ๑.๕๐ เมตร ยาว ๑๒๕ เมตร	๒๐๐,๐๐๐	๒๐๐,๐๐๐	๒๐๐,๐๐๐	๒๐๐,๐๐๐	๒๐๐,๐๐๐	ขนาดความยาวของรั้ว	สถานที่ราชการเกิดความปลอดภัย	กองช่าง

รายละเอียดโครงการพัฒนา
แผนพัฒนาท้องถิ่น (พ.ศ.๒๕๖๖-๒๕๗๐) ฉบับทบทวน พ.ศ.๒๕๖๖
องค์การบริหารส่วนตำบลสีดา อำเภอสีดา จังหวัดนครราชสีมา

- | | | |
|--|------------------|---|
| ก. ยุทธศาสตร์ชาติ ๒๐ ปี | ยุทธศาสตร์ที่ ๒ | ด้านการสร้างความสามารถในการแข่งขัน |
| ข. แผนพัฒนาเศรษฐกิจฯ ฉบับที่ ๑๓ | หมวดหมู่ที่ ๕ | ไทยเป็นประตูการค้าการลงทุนและยุทธศาสตร์ทางโลจิสติกส์ที่สำคัญของภูมิภาค |
| ค. Sustainable Development Goals:SDGs | เป้าหมายที่ ๙ | สร้างโครงสร้างพื้นฐานที่มีความทนทาน ส่งเสริมการพัฒนาอุตสาหกรรมที่ครอบคลุมและยั่งยืน และส่งเสริมนวัตกรรม |
| | เป้าประสงค์ที่ ๑ | พัฒนาโครงสร้างพื้นฐานที่มีคุณภาพ เชื่อถือได้ ยั่งยืนและมีความทนทาน ซึ่งรวมถึงโครงสร้างพื้นฐานของภูมิภาคและที่ข้ามเขตแดน เพื่อสนับสนุนการพัฒนา |
| ง. ยุทธศาสตร์จังหวัด | ยุทธศาสตร์ที่ ๒ | ส่งเสริม พัฒนาโครงสร้างพื้นฐานเพื่อยกระดับเศรษฐกิจการท่องเที่ยว การค้า การลงทุนอุตสาหกรรม เศรษฐกิจ BCGและเขตเศรษฐกิจพิเศษ |
| จ. ยุทธศาสตร์การพัฒนาขององค์กรปกครองส่วนท้องถิ่นในเขตจังหวัด | ยุทธศาสตร์ที่ ๔ | ด้านการพัฒนาเมือง |
| ๑. ยุทธศาสตร์ | ยุทธศาสตร์ที่ ๒ | การบริหารจัดการบ้านเมืองที่ดี |
| แผนงานการศาสนา วัฒนธรรม และนันทนาการ | | |

ที่	โครงการ	วัตถุประสงค์	เป้าหมาย (ผลผลิตของโครงการ)	งบประมาณและที่มา					ตัวชี้วัด (KPI)	ผลที่คาดว่าจะได้รับ	หน่วยงาน รับผิดชอบ หลัก
				๒๕๖๖ (บาท)	๒๕๖๗ (บาท)	๒๕๖๘ (บาท)	๒๕๖๙ (บาท)	๒๕๗๐ (บาท)			
๑	บอกเล่าข่าวขานตำนานบ่อไก่อ๊แก้ว	เพื่อให้ประชาชนทั่วไปได้รู้ถึงตำนานบ่อไก่อ๊แก้ว	ประชาชนในเขตพื้นที่ อบต.สีดา	๒๐,๐๐๐	๒๐,๐๐๐	๒๐,๐๐๐	๒๐,๐๐๐	๒๐,๐๐๐	จำนวนผู้เข้าร่วมกิจกรรม	ประชาชนทั่วไปได้รู้ถึงตำนานบ่อไก่อ๊แก้ว	กองการศึกษาฯ
๒	ค่ายกิจกรรมส่งเสริมคุณธรรม จริยธรรมสำหรับเด็กและเยาวชน	เพื่อให้จัดมีค่ายกิจกรรมส่งเสริมคุณธรรม จริยธรรมสำหรับเด็กและเยาวชน	เด็กและเยาวชนในเขตพื้นที่ อบต.สีดา	๕๐,๐๐๐	๕๐,๐๐๐	๕๐,๐๐๐	๕๐,๐๐๐	๕๐,๐๐๐	จำนวนผู้เข้าร่วมกิจกรรม	เด็กและเยาวชนมีคุณธรรม จริยธรรม	กองการศึกษาฯ

**รายละเอียดโครงการพัฒนา
แผนพัฒนาท้องถิ่น (พ.ศ. ๒๕๖๖ – ๒๕๗๐)**

องค์การบริหารส่วนตำบลสีดา อำเภอสีดา จังหวัดนครราชสีมา

<p>ก. ยุทธศาสตร์ชาติ ๒๐ ปี</p> <p>ข. แผนพัฒนาเศรษฐกิจฯ ฉบับที่ ๑๓</p> <p>ค. Sustainable Development Goals:SDGs</p>	<p>ยุทธศาสตร์ที่ ๒ หมวดหมู่ที่ ๑๓ เป้าหมายที่ ๙ เป้าประสงค์ที่ ๑</p>	<p>ด้านการสร้างความสามารถในการแข่งขัน ไทยมีภาครัฐที่ทันสมัย มีประสิทธิภาพ และตอบโจทย์ประชาชน สร้างโครงสร้างพื้นฐานที่มีความทนทาน ส่งเสริมการพัฒนาอุตสาหกรรมที่ครอบคลุมและยั่งยืน และส่งเสริมนวัตกรรม พัฒนาโครงสร้างพื้นฐานที่มีคุณภาพ เชื่อถือได้ ยั่งยืนและมีความทนทาน ซึ่งรวมถึงโครงสร้างพื้นฐานของภูมิภาคและที่ข้ามเขตแดน เพื่อสนับสนุนการพัฒนา</p>
<p>ง. ยุทธศาสตร์จังหวัด</p> <p>จ. ยุทธศาสตร์การพัฒนาขององค์กรปกครองส่วนท้องถิ่นในเขตจังหวัด</p> <p>๑. ยุทธศาสตร์ แผนงานบริหารงานทั่วไป</p>	<p>ยุทธศาสตร์ที่ ๒ ยุทธศาสตร์ที่ ๔ ยุทธศาสตร์ที่ ๒</p>	<p>ส่งเสริม พัฒนาโครงสร้างพื้นฐานเพื่อยกระดับเศรษฐกิจการท่องเที่ยว การค้า การลงทุนอุตสาหกรรม เศรษฐกิจ BCGและเขตเศรษฐกิจพิเศษ ด้านการพัฒนาเมือง การบริหารจัดการบ้านเมืองที่ดี</p>

ที่	โครงการ	วัตถุประสงค์	เป้าหมาย (ผลผลิตของโครงการ)	งบประมาณและที่ผ่านมา					ตัวชี้วัด (KPI)	ผลที่คาดว่าจะได้รับ	หน่วยงาน รับผิดชอบหลัก
				๒๕๖๖ (บาท)	๒๕๖๗ (บาท)	๒๕๖๘ (บาท)	๒๕๖๙ (บาท)	๒๕๗๐ (บาท)			
๑	จัดทำแผนที่ภาษีและทะเบียนทรัพย์สิน	เพื่อก่อให้เกิดความคล่องตัวในการปฏิบัติงานและเป็นการเพิ่มรายได้ของ อบต.	เขตพื้นที่รับผิดชอบของ อบต.สีดา	๕๐,๐๐๐	๕๐,๐๐๐	๕๐,๐๐๐	๕๐,๐๐๐	๕๐,๐๐๐	จำนวนรายได้ที่เพิ่มขึ้น	เกิดความคล่องตัวในการปฏิบัติงานและเป็นการเพิ่มรายได้ ของ อบต.	กองคลัง
๒	เลือกตั้งผู้บริหารท้องถิ่นและสมาชิกสภาท้องถิ่น	เพื่อให้การดำเนินการเลือกตั้งนายกองค์การบริหารส่วนตำบล และ ส.อบต. เป็นไปด้วยความถูกต้อง	นายก อบต. ๑ คน และสมาชิกสภา อบต.สีดา ๙ คน	๕๐๐,๐๐๐	๕๐๐,๐๐๐	๕๐๐,๐๐๐	๕๐๐,๐๐๐	๕๐๐,๐๐๐	จำนวนนายก อบต. และ ส.อบต.	การดำเนินการเลือกตั้งนายกองค์การบริหารส่วนตำบล และ ส.อบต. เป็นไปด้วยความถูกต้อง	สำนักปลัด
๓	ปรับปรุง ซ่อมแซม ต่อเติมอาคารสำนักงานที่ทำการองค์การบริหารส่วนตำบลสีดา	เพื่อให้ประชาชนและหน่วยงานราชการต่างๆ ได้รับความสะดวกในการติดต่อราชการ	หลังคา หน้าต่าง ประตู ท้องน้ำและห้องส้วม โครงสร้างต่างๆ ฯลฯ	๕๐๐,๐๐๐	๕๐๐,๐๐๐	๕๐๐,๐๐๐	๕๐๐,๐๐๐	๕๐๐,๐๐๐	จำนวนจุดที่ปรับปรุง	ประชาชนและหน่วยงานราชการต่างๆ ได้รับความสะดวกในการติดต่อราชการ	สำนักปลัด
๔	ปรับปรุงภูมิทัศน์บริเวณสำนักงาน องค์การบริหารส่วนตำบลสีดา	เพื่อให้องค์การบริหารส่วนตำบล สีดา สภาพภูมิทัศน์ที่สวยงามร่มรื่น	ภูมิทัศน์บริเวณโดยรอบที่ทำการ อบต.สีดา เช่นปลูกต้นไม้ จัดสวนหย่อม ฯลฯ	๒๐๐,๐๐๐	๒๐๐,๐๐๐	๒๐๐,๐๐๐	๒๐๐,๐๐๐	๒๐๐,๐๐๐	จำนวนจุดที่ปรับปรุง	องค์การบริหารส่วนตำบลสีดามีสภาพภูมิทัศน์ที่สวยงามร่มรื่น	กองช่าง

ที่	โครงการ	วัตถุประสงค์	เป้าหมาย (ผลผลิตของโครงการ)	งบประมาณ					ตัวชี้วัด (KPI)	ผลที่คาดว่าจะได้รับ	หน่วยงาน รับผิดชอบหลัก
				๒๕๖๖ (บาท)	๒๕๖๗ (บาท)	๒๕๖๘ (บาท)	๒๕๖๙ (บาท)	๒๕๗๐ (บาท)			
๕	ฝึกอบรมและศึกษาดูงานเพื่อพัฒนาศักยภาพของกลุ่มอาชีพและกลุ่มสตรีของ อบต.สีดา	เพื่อพัฒนาศักยภาพของกลุ่มอาชีพและกลุ่มสตรีของ อบต.สีดา	กลุ่มอาชีพและกลุ่มสตรีของ อบต.สีดา	๕๐๐,๐๐๐	๕๐๐,๐๐๐	๕๐๐,๐๐๐	๕๐๐,๐๐๐	๕๐๐,๐๐๐	จำนวนผู้เข้าร่วมกิจกรรม	กลุ่มอาชีพและกลุ่มสตรีของ อบต.สีดา มีศักยภาพในการปฏิบัติงานมากยิ่งขึ้น	สำนักปลัด
๖	จัดงานวันท้องถิ่นไทย	เพื่อเสริมสร้างความสามัคคีในองค์กร	ผู้บริหาร ส.อบต. พนักงานส่วนตำบล พนักงานจ้าง ของ อบต.สีดา	๔๐,๐๐๐	๔๐,๐๐๐	๔๐,๐๐๐	๔๐,๐๐๐	๔๐,๐๐๐	จำนวนที่จัดซื้อ	เกิดความสามัคคีในองค์กร	สำนักปลัด
๗	ส่งเสริมท้องถิ่นปลอดทุจริต	เพื่อเสริมสร้างการทำงานปลอดทุจริต	ผู้บริหาร ส.อบต. พนักงานส่วนตำบล พนักงานจ้าง ของ อบต.สีดา	๕๐,๐๐๐	๕๐,๐๐๐	๕๐,๐๐๐	๕๐,๐๐๐	๕๐,๐๐๐	จำนวนผู้เข้าร่วมกิจกรรม	การทำงานปลอดทุจริต	สำนักปลัด
๘	คลองสวยน้ำใสไร้ขยะ	เพื่อกำจัดขยะในแหล่งน้ำ	แหล่งน้ำในเขตพื้นที่ อบต.สีดา	-	-	๕๐,๐๐๐	๕๐,๐๐๐	๕๐,๐๐๐	จำนวนแหล่งน้ำ	มีแหล่งน้ำที่สะอาด	สำนักปลัด

รายละเอียดโครงการพัฒนา

แผนพัฒนาท้องถิ่น (พ.ศ. ๒๕๖๖ – ๒๕๗๐)

องค์การบริหารส่วนตำบลสีดา อำเภอสีดา จังหวัดนครราชสีมา

ก. ยุทธศาสตร์ชาติ ๒๐ ปี	ยุทธศาสตร์ที่ ๒	ด้านการสร้างความสามารถในการแข่งขัน
ข. แผนพัฒนาเศรษฐกิจฯ ฉบับที่ ๑๓	หมวดหมู่ที่ ๑๓	ไทยมีภาครัฐที่ทันสมัย มีประสิทธิภาพ และตอบโจทยประชาชน
ค. Sustainable Development Goals:SDGs	เป้าหมายที่ ๙	สร้างโครงสร้างพื้นฐานที่มีความทนทาน ส่งเสริมการพัฒนาอุตสาหกรรมที่ครอบคลุมและยั่งยืน และส่งเสริมนวัตกรรม
	เป้าประสงค์ที่ ๑	พัฒนาโครงสร้างพื้นฐานที่มีคุณภาพ เชื่อถือได้ ยั่งยืนและมีความทนทาน ซึ่งรวมถึงโครงสร้างพื้นฐานของภูมิภาคและที่ข้ามเขตแดน เพื่อสนับสนุนการพัฒนา
ง. ยุทธศาสตร์จังหวัด	ยุทธศาสตร์ที่ ๒	ส่งเสริม พัฒนาโครงสร้างพื้นฐานเพื่อยกระดับเศรษฐกิจการท่องเที่ยว การค้า การลงทุนอุตสาหกรรม เศรษฐกิจ BCGและเขตเศรษฐกิจพิเศษ
จ. ยุทธศาสตร์การพัฒนาขององค์กรปกครองส่วนท้องถิ่นในเขตจังหวัด	ยุทธศาสตร์ที่ ๔	ด้านการพัฒนาเมือง
๑. ยุทธศาสตร์	ยุทธศาสตร์ที่ ๒	การบริหารจัดการบ้านเมืองที่ดี
แผนงานบริหารงานทั่วไป		

ที่	โครงการ	วัตถุประสงค์	เป้าหมาย (ผลผลิตของโครงการ)	งบประมาณ					ตัวชี้วัด (KPI)	ผลลัพธ์ที่คาดว่าจะได้รับ	หน่วยงานรับผิดชอบหลัก
				๒๕๖๖ (บาท)	๒๕๖๗ (บาท)	๒๕๖๘ (บาท)	๒๕๖๙ (บาท)	๒๕๗๐ (บาท)			
๙	สร้างมีความเข้มแข็งและร่วมปกป้องสถาบันสำคัญของชาติ	เพื่อให้องค์กรภาคประชาชนมีความเข้มแข็งและมีส่วนร่วมในการปกป้องสถาบันสำคัญของชาติ	ทุกเรื่องตามแนวนโยบายแห่งรัฐ	๒๐,๐๐๐	๒๐,๐๐๐	๒๐,๐๐๐	๒๐,๐๐๐	๒๐,๐๐๐	จำนวนผู้เข้าร่วมกิจกรรม	องค์กรภาคประชาชนมีความเข้มแข็งและมีส่วนร่วมในการปกป้องสถาบันสำคัญของชาติ	สำนักปลัด
๑๐	จัดเวทีประชาคมหมู่บ้านประชาคมตำบล	เพื่อให้องค์กรภาคประชาชนมีความเข้มแข็งและมีส่วนร่วมในการกำหนดแนวทางในการพัฒนาท้องถิ่น	ทุกหมู่บ้าน	๑๐,๐๐๐	๑๐,๐๐๐	๑๐,๐๐๐	๑๐,๐๐๐	๑๐,๐๐๐	จำนวนผู้เข้าร่วมกิจกรรม	ประชาชนได้เข้ามามีส่วนร่วมและมีบทบาทในการกำหนดแนวทางพัฒนาท้องถิ่น	สำนักปลัด
๑๑	จัดงานราชพิธีและรัฐพิธี	เพื่อให้องค์กรภาคประชาชนมีส่วนร่วมในการในงานราชพิธีและรัฐพิธีต่างๆ	ทุกเรื่องตามแนวนโยบายแห่งรัฐ	๕๐,๐๐๐	๕๐,๐๐๐	๕๐,๐๐๐	๕๐,๐๐๐	๕๐,๐๐๐	จำนวนผู้เข้าร่วมกิจกรรม	องค์กรภาคประชาชนมีส่วนร่วมในงานราชพิธีและรัฐพิธีต่างๆ	สำนักปลัด
๑๒	องค์การบริหารส่วนตำบลสีดา เคลื่อนที่	เพื่อเสริมสร้างการปฏิบัติงานแบบมีส่วนร่วมกับทุกภาคส่วน	อบต.สีดาและหน่วยงานราชการอื่น	๒๐,๐๐๐	๒๐,๐๐๐	๒๐,๐๐๐	๒๐,๐๐๐	๒๐,๐๐๐	จำนวนผู้เข้าร่วมกิจกรรม	สร้างการปฏิบัติงานแบบมีส่วนร่วมกับทุกภาคส่วน	สำนักปลัด

**รายละเอียดโครงการพัฒนา
แผนพัฒนาท้องถิ่น (พ.ศ. ๒๕๖๖ – ๒๕๗๐)
องค์การบริหารส่วนตำบลเสีดา อำเภอเสีดา จังหวัดนครราชสีมา**

- | | | |
|--|------------------|---|
| ก. ยุทธศาสตร์ชาติ ๒๐ ปี | ยุทธศาสตร์ที่ ๒ | ด้านการสร้างความสามารถในการแข่งขัน |
| ข. แผนพัฒนาเศรษฐกิจฯ ฉบับที่ ๑๓ | หมวดหมู่ที่ ๑๒ | ไทยมีกำลังคนสมรรถนะสูง มุ่งเรียนรู้อย่างต่อเนื่อง ตอบโจทย์การพัฒนาแห่งอนาคต |
| ค. Sustainable Development Goals:SDGs | เป้าหมายที่ ๙ | สร้างโครงสร้างพื้นฐานที่มีความทนทาน ส่งเสริมการพัฒนาอุตสาหกรรมที่ครอบคลุมและยั่งยืน และส่งเสริมนวัตกรรม |
| | เป้าประสงค์ที่ ๑ | พัฒนาโครงสร้างพื้นฐานที่มีคุณภาพ เชื้อถือได้ ยั่งยืนและมีความทนทาน ซึ่งรวมถึงโครงสร้างพื้นฐานของภูมิภาคและที่ข้ามเขตแดน เพื่อสนับสนุนการพัฒนา |
| ง. ยุทธศาสตร์จังหวัด | ยุทธศาสตร์ที่ ๒ | ส่งเสริม พัฒนาโครงสร้างพื้นฐานเพื่อยกระดับเศรษฐกิจการท่องเที่ยว การค้า การลงทุนอุตสาหกรรม เศรษฐกิจ BCGและเขตเศรษฐกิจพิเศษ |
| จ. ยุทธศาสตร์การพัฒนาขององค์กรปกครองส่วนท้องถิ่นในเขตจังหวัด | ยุทธศาสตร์ที่ ๔ | ด้านการพัฒนาเมือง |
| ฉ. ยุทธศาสตร์ | ยุทธศาสตร์ที่ ๒ | การบริหารจัดการบ้านเมืองที่ดี |
| แผนงานการศึกษา | | |

ที่	โครงการ	วัตถุประสงค์	เป้าหมาย (ผลผลิตของโครงการ)	งบประมาณ					ตัวชี้วัด (KPI)	ผลที่คาดว่าจะได้รับ	หน่วยงานรับผิดชอบหลัก
				๒๕๖๖ (บาท)	๒๕๖๗ (บาท)	๒๕๖๘ (บาท)	๒๕๖๙ (บาท)	๒๕๗๐ (บาท)			
๑	สนับสนุนโครงการอาหารกลางวัน	เพื่อให้เด็กก่อนวัยเรียนและนักเรียนทุกคนได้รับประทานอาหารกลางวัน	นักเรียนของ ศพด.จำนวน ๓ ศูนย์ และนักเรียนของโรงเรียนในเขต อบต.เสีดา จำนวน ๒ โรงเรียน	๑,๐๐๐,๐๐๐	๑,๐๐๐,๐๐๐	๑,๐๐๐,๐๐๐	๑,๐๐๐,๐๐๐	๑,๐๐๐,๐๐๐	จำนวนนักเรียนที่ได้รับอาหารกลางวัน	นักเรียนทุกคนได้รับประทานอาหารกลางวันตามนโยบายของรัฐ	กองการศึกษาฯ
๒	ค่าอาหารเสริมนม	เพื่อให้เด็กก่อนวัยเรียนและนักเรียนทุกคนได้รับประทานอาหารเสริม(นม)	นักเรียนของ ศพด.จำนวน ๓ ศูนย์ และนักเรียนของโรงเรียนในเขต อบต.เสีดา จำนวน ๒ โรงเรียน	๑,๐๐๐,๐๐๐	๑,๐๐๐,๐๐๐	๑,๐๐๐,๐๐๐	๑,๐๐๐,๐๐๐	๑,๐๐๐,๐๐๐	จำนวนนักเรียนที่ได้รับอาหารเสริม(นม)	นักเรียนทุกคนได้รับประทานอาหารเสริม(นม)ตามนโยบายของรัฐ	กองการศึกษาฯ
๓	สนับสนุนค่าใช้จ่ายในการบริหารสถานศึกษาค่าจัดการเรียนการสอน (รายหัว)	เพื่อจ่ายเป็นค่าการจัดการเรียนการสอนให้กับ ศพด.จำนวน ๓ ศูนย์	นักเรียนของ ศพด. จำนวน ๓ ศูนย์ในเขต อบต.เสีดา	๑๐๐,๐๐๐	๑๐๐,๐๐๐	๑๐๐,๐๐๐	๑๐๐,๐๐๐	๑๐๐,๐๐๐	จำนวนนักเรียนทั้ง๓ศูนย์	นักเรียนได้รับการสนับสนุนในการจัดการเรียนการสอน	กองการศึกษาฯ
๔	สนับสนุนค่าใช้จ่ายในการบริหารสถานศึกษา(ค่าใช้จ่ายในการจัดการศึกษา)	เพื่อจ่ายเป็นค่าใช้จ่ายในการจัดการศึกษาสำหรับ ศพด. ทั้ง ๓ ศูนย์	นักเรียนของ ศพด. จำนวน ๓ ศูนย์ในเขต อบต.เสีดา	๑๐๐,๐๐๐	๑๐๐,๐๐๐	๑๐๐,๐๐๐	๑๐๐,๐๐๐	๑๐๐,๐๐๐	จำนวนนักเรียนทั้ง๓ศูนย์	นักเรียนได้รับการสนับสนุนค่าใช้จ่ายในการจัดการศึกษา	กองการศึกษาฯ
๕	ทัศนศึกษาแหล่งเรียนรู้นอกสถานที่	เพื่อจ่ายเป็นค่าใช้จ่ายในการทัศนศึกษาแหล่งเรียนรู้สำหรับ ศพด. ทั้ง ๓ ศูนย์	นักเรียนของ ศพด. จำนวน ๓ ศูนย์ในเขต อบต.เสีดา	๕๐,๐๐๐	๕๐,๐๐๐	๕๐,๐๐๐	๕๐,๐๐๐	๕๐,๐๐๐	จำนวนนักเรียนทั้ง๓ศูนย์	นักเรียนได้รับการสนับสนุนค่าใช้จ่ายในการจัดการศึกษา	กองการศึกษาฯ

รายละเอียดโครงการพัฒนา

แผนพัฒนาท้องถิ่น (พ.ศ. ๒๕๖๖ – ๒๕๗๐)

องค์การบริหารส่วนตำบลสีดา อำเภอสีดา จังหวัดนครราชสีมา

ก. ยุทธศาสตร์ชาติ ๒๐ ปี

ข. แผนพัฒนาเศรษฐกิจฯ ฉบับที่ ๑๓

ค. Sustainable Development Goals:SDGs

ง. ยุทธศาสตร์จังหวัด

จ. ยุทธศาสตร์การพัฒนาขององค์กรปกครองส่วนท้องถิ่นในเขตจังหวัด

๑. ยุทธศาสตร์

แผนงานสาธารณสุข

ยุทธศาสตร์ที่ ๒

หมุดหมายที่ ๔

เป้าหมายที่ ๙

เป้าประสงค์ที่ ๑

ยุทธศาสตร์ที่ ๒

ยุทธศาสตร์ที่ ๔

ยุทธศาสตร์ที่ ๓

ด้านการสร้างความสามารถในการแข่งขัน

ไทยเป็นศูนย์กลางทางการแพทย์และสุขภาพมูลค่าสูง

สร้างโครงสร้างพื้นฐานที่มีความทนทาน ส่งเสริมการพัฒนาอุตสาหกรรมที่ครอบคลุมและยั่งยืน และส่งเสริมนวัตกรรม

พัฒนาโครงสร้างพื้นฐานที่มีคุณภาพ เชื่อถือได้ ยั่งยืนและมีความทนทาน ซึ่งรวมถึงโครงสร้างพื้นฐานของภูมิภาคและที่ข้ามเขตแดน เพื่อสนับสนุนการพัฒนา

ส่งเสริม พัฒนาโครงสร้างพื้นฐานเพื่อยกระดับเศรษฐกิจการท่องเที่ยว การค้า การลงทุนอุตสาหกรรม เศรษฐกิจ BCGและเขตเศรษฐกิจพิเศษ

ด้านการพัฒนาเมือง

การอนุรักษ์ทรัพยากรธรรมชาติและสิ่งแวดล้อมให้เกิดความสมดุลอย่างยั่งยืน

ที่	โครงการ	วัตถุประสงค์	เป้าหมาย (ผลผลิต) ของโครงการ	งบประมาณและที่มา					ตัวชี้วัด (KPI)	ผลที่คาดว่าจะได้รับ	หน่วยงานรับผิดชอบหลัก
				๒๕๖๖ (บาท)	๒๕๖๗ (บาท)	๒๕๖๘ (บาท)	๒๕๖๙ (บาท)	๒๕๗๐ (บาท)			
๑	ก่อสร้างเตาเผาขยะชุมชน ประจำหมู่บ้าน ทุกหมู่บ้าน	เพื่อให้ชุมชนมีแหล่งกำจัดขยะ	ก่อสร้างเตาเผาขยะ ค.ส.ล. ขนาด ๓x๓ เมตร ทุกหมู่บ้าน	๒๔๐,๐๐๐	๒๔๐,๐๐๐	๒๔๐,๐๐๐	๒๔๐,๐๐๐	๒๔๐,๐๐๐	จำนวนครัวเรือนที่ได้รับประโยชน์	ชุมชนมีแหล่งกำจัดขยะ	กองช่าง
๒	คัดแยกขยะลดโลกร้อน	เพื่อลดภาวะโลกร้อนและการกำจัดขยะอย่างเป็นระบบ	ทุกหมู่บ้าน	๑๐,๐๐๐	๑๐,๐๐๐	๑๐,๐๐๐	๑๐,๐๐๐	๑๐,๐๐๐	จำนวนครัวเรือนที่ได้รับประโยชน์	ชุมชนมีสภาพแวดล้อมที่ดีขึ้น	กองสาธารณสุข
๓	ตำบลสีดาเมืองสะอาด	เพื่อให้ชุมชนมีสภาพแวดล้อมที่ดีขึ้น	ทุกหมู่บ้าน	๔๐,๐๐๐	๔๐,๐๐๐	๔๐,๐๐๐	๔๐,๐๐๐	๔๐,๐๐๐	จำนวนครัวเรือนที่ได้รับประโยชน์	ชุมชนมีสภาพแวดล้อมที่ดีขึ้น	กองสาธารณสุข
๔	กิจกรรม ๕ ส	เพื่อปรับปรุงสภาพแวดล้อมให้ดีขึ้น	สำนักงาน อบต.สีดา	๑๐,๐๐๐	๑๐,๐๐๐	๑๐,๐๐๐	๑๐,๐๐๐	๑๐,๐๐๐	จำนวนผู้เข้าร่วมกิจกรรม	จนท.มีประสิทธิภาพในการทำงาน และมีความปลอดภัย	กองสาธารณสุข
๕	อบรมสร้างความเข้าใจในการกำจัดขยะที่ถูกต้อง	เพื่อสร้างจิตสำนึกและตระหนักถึงความสำคัญของความสะอาด	ทุกหมู่บ้านในเขตพื้นที่รับผิดชอบของ อบต.สีดา	๕๐,๐๐๐	๕๐,๐๐๐	๕๐,๐๐๐	๕๐,๐๐๐	๕๐,๐๐๐	จำนวนผู้เข้าร่วมกิจกรรม	ราษฎรในพื้นที่มีจิตสำนึกและตระหนักถึงความสำคัญของความสะอาด	กองสาธารณสุข

รายละเอียดโครงการพัฒนา

แผนพัฒนาท้องถิ่น (พ.ศ. ๒๕๖๖ – ๒๕๗๐)

องค์การบริหารส่วนตำบลสีดา อำเภอสีดา จังหวัดนครราชสีมา

ด้านการสร้างความสามารถในการแข่งขัน

ไทยมีกำลังคนสมรรถนะสูง มุ่งเรียนรู้อย่างต่อเนื่อง ตอบโจทย์การพัฒนาแห่งอนาคต

สร้างโครงสร้างพื้นฐานที่มีความทนทาน ส่งเสริมการพัฒนาอุตสาหกรรมที่ครอบคลุมและยั่งยืน และส่งเสริมนวัตกรรม

พัฒนาโครงสร้างพื้นฐานที่มีคุณภาพ เชื้อเพลิงดี ยั่งยืนและมีความทนทาน ซึ่งรวมถึงโครงสร้างพื้นฐานของภูมิภาคและที่ข้ามเขตแดน เพื่อสนับสนุนการพัฒนา

ส่งเสริม พัฒนาโครงสร้างพื้นฐานเพื่อยกระดับเศรษฐกิจการท่องเที่ยว การค้า การลงทุนอุตสาหกรรม เศรษฐกิจ BCGและเขตเศรษฐกิจพิเศษ

ด้านการพัฒนาเมือง

ด้านการพัฒนาการศึกษา

ก. ยุทธศาสตร์ชาติ ๒๐ ปี

ข. แผนพัฒนาเศรษฐกิจฯ ฉบับที่ ๑๓

ค. Sustainable Development Goals:SDGs

ง. ยุทธศาสตร์จังหวัด

จ. ยุทธศาสตร์การพัฒนาขององค์กรปกครองส่วนท้องถิ่นในเขตจังหวัด

๑. ยุทธศาสตร์

แผนงานการศึกษา

ยุทธศาสตร์ที่ ๒

หมุดหมายที่ ๑๒

เป้าหมายที่ ๙

เป้าประสงค์ที่ ๑

ยุทธศาสตร์ที่ ๒

ยุทธศาสตร์ที่ ๔

ยุทธศาสตร์ที่ ๔

ที่	โครงการ	วัตถุประสงค์	เป้าหมาย ของโครงการ) (ผลผลิต	งบประมาณ					ตัวชี้วัด (KPI)	ผลที่คาดว่าจะได้รับ	หน่วยงาน รับผิดชอบ หลัก
				๒๕๖๖ (บาท)	๒๕๖๗ (บาท)	๒๕๖๘ (บาท)	๒๕๖๙ (บาท)	๒๕๗๐ (บาท)			
๑	ส่งเสริมความรู้ภาษาอังกฤษ	พัฒนาการศึกษาให้ได้มาตรฐาน	ศูนย์พัฒนาเด็กเล็ก 3 แห่ง	๕๐,๐๐๐	๕๐,๐๐๐	๕๐,๐๐๐	๕๐,๐๐๐	๕๐,๐๐๐	จำนวน ผู้เข้าร่วม กิจกรรม	ศูนย์พัฒนาเด็กเล็กผ่าน การประเมินมาตรฐาน	กองการศึกษา ศาสนาและ วัฒนธรรม
๒	ปรับปรุงซ่อมแซมศูนย์พัฒนาเด็ก เล็ก	เพื่อให้อาคาร, รั้ว , ห้องน้ำและห้อง ส้วมวัสดุครุภัณฑ์ ฯลฯ อยู่ในสภาพที่ ใช้งานได้ตลอดเวลา	๓ แห่ง	๑๕๐,๐๐๐	๑๕๐,๐๐๐	๑๕๐,๐๐๐	๑๕๐,๐๐๐	๑๕๐,๐๐๐	๓ แห่ง	ศูนย์พัฒนาเด็กเล็กมี อาคาร, รั้ว , ห้องน้ำและ ห้องส้วมได้รับการ ซ่อมแซมและสามารถ ใช้งานได้	กอง การศึกษาฯ
๓	ปรับปรุงภูมิทัศน์ศูนย์พัฒนาเด็ก เล็ก	เพื่อจัดภูมิทัศน์ให้เหมาะสมสวยงาม และส่งเสริมการเรียนรู้ของเด็ก ปฐมวัย	๓ แห่ง	๑๕๐,๐๐๐	๑๕๐,๐๐๐	๑๕๐,๐๐๐	๑๕๐,๐๐๐	๑๕๐,๐๐๐	๓ แห่ง	ศูนย์พัฒนาเด็กเล็ก เข้า ตามเกณฑ์มาตรฐาน และ นำเรียนน่ายุ่ ปลอดภัย	กอง การศึกษาฯ
๔	เด็กเล็กสุขภาพดี สมวัย ปลอดภัยจากโรคติดต่อ	- เพื่อให้ผู้ปกครองได้มีความรู้เรื่องการส่งเสริม โภชนาการและการพัฒนาการเด็ก - เพื่อให้เด็กใน ศพด. ได้รับการตรวจประเมิน และกระตุ้นพัฒนาการที่เหมาะสมตามวัย	- ผู้ปกครองและเด็กใน ศพด.	๑๕,๐๐๐	๑๕,๐๐๐	๑๕,๐๐๐	๑๕,๐๐๐	๑๕,๐๐๐	๓ แห่ง	- ผู้ปกครองได้มีความรู้เรื่องการ ส่งเสริมโภชนาการและ พัฒนาการเด็ก -เด็กใน ศพด. ได้รับการตรวจ ประเมินและกระตุ้นพัฒนาการที่ เหมาะสมตามวัย	กอง การศึกษาฯ

รายละเอียดโครงการพัฒนา
แผนพัฒนาท้องถิ่น (พ.ศ. ๒๕๖๖ – ๒๕๗๐)

องค์การบริหารส่วนตำบลสีดา อำเภอสีดา จังหวัดนครราชสีมา

ด้านการสร้างความสามารถในการแข่งขัน

ไทยมีกำลังคนสมรรถนะสูง มุ่งเรียนรู้อย่างต่อเนื่อง ตอบโจทย์การพัฒนาแห่งอนาคต

สร้างโครงสร้างพื้นฐานที่มีความทนทาน ส่งเสริมการพัฒนาอุตสาหกรรมที่ครอบคลุมและยั่งยืน และส่งเสริมนวัตกรรม

พัฒนาโครงสร้างพื้นฐานที่มีคุณภาพ เชื่อถือได้ ยั่งยืนและมีความทนทาน ซึ่งรวมถึงโครงสร้างพื้นฐานของภูมิภาคและที่ข้ามเขตแดน เพื่อสนับสนุนการพัฒนา

ส่งเสริม พัฒนาโครงสร้างพื้นฐานเพื่อยกระดับเศรษฐกิจการท่องเที่ยว การค้า การลงทุนอุตสาหกรรม เศรษฐกิจ BCGและเขตเศรษฐกิจพิเศษ

ด้านการพัฒนาเมือง

ด้านการพัฒนาการสาธารณสุข

ก. ยุทธศาสตร์ชาติ ๒๐ ปี

ข. แผนพัฒนาเศรษฐกิจฯ ฉบับที่ ๑๓

ค. Sustainable Development Goals:SDGs

ง. ยุทธศาสตร์จังหวัด

จ. ยุทธศาสตร์การพัฒนาขององค์กรปกครองส่วนท้องถิ่นในเขตจังหวัด

๑. ยุทธศาสตร์

แผนงานการศึกษา

ยุทธศาสตร์ที่ ๒

หมวดหมายที่ ๑๒

เป้าหมายที่ ๙

เป้าประสงค์ที่ ๑

ยุทธศาสตร์ที่ ๒

ยุทธศาสตร์ที่ ๔

ยุทธศาสตร์ที่ ๕

ที่	โครงการ	วัตถุประสงค์	เป้าหมาย (ผลผลิตของโครงการ)	งบประมาณ					ตัวชี้วัด (KPI)	ผลที่คาดว่าจะได้รับ	หน่วยงานรับผิดชอบ หลัก
				๒๕๖๖ (บาท)	๒๕๖๗ (บาท)	๒๕๖๘ (บาท)	๒๕๖๙ (บาท)	๒๕๗๐ (บาท)			
๑	ชุมชนร่วมใจป้องกันภัย ไข้เลือดออก	เพื่อป้องกันและควบคุมไข้เลือดออกในพื้นที่ ตำบลสีดา	พื้นที่ตำบลสีดา ในเขตรับผิดชอบ ของ อบต. สีดา	๑๕๐,๐๐๐	๑๕๐,๐๐๐	๑๕๐,๐๐๐	๑๕๐,๐๐๐	๑๕๐,๐๐๐	จำนวน ผู้เข้าร่วม กิจกรรม	อัตราป่วย ไข้เลือดออกของ อบต. สีดาไม่เกิน ๕๐ / แสน ประชากร	กองสาธารณสุขฯ
๒	การป้องกันและควบคุม โรคพิษสุนัขบ้า	เพื่อให้สุนัข/แมวได้รับการฉีดวัคซีนป้องกัน โรคพิษสุนัขบ้า	สุนัขและแมวในเขตพื้นที่รับผิดชอบ ของ อบต. สีดา	๑๐๐,๐๐๐	๑๐๐,๐๐๐	๑๐๐,๐๐๐	๑๐๐,๐๐๐	๑๐๐,๐๐๐	จำนวนสุนัข และแมวที่ ได้รับวัคซีน	อัตราการป่วยด้วย โรคพิษสุนัขบ้าในเขต พื้นที่รับผิดชอบของ อบต. สีดาเท่ากับ ศูนย์	กองสาธารณสุขฯ
๓	จัดตั้งศูนย์การเรียนรู้ การคัดแยกขยะ ของ อบต.สีดา	เพื่อส่งเสริมให้ประชาชนเห็นความสำคัญของ การออกกำลังกายและการมีสุขภาพที่ แข็งแรง	พื้นที่ตำบลสีดา ในเขตรับผิดชอบ ของ อบต.สีดา	๑๐๐,๐๐๐	๑๐๐,๐๐๐	๑๐๐,๐๐๐	๑๐๐,๐๐๐	๑๐๐,๐๐๐	จำนวน ผู้เข้าร่วม กิจกรรม	ประชาชนเห็น ความสำคัญของการ ออกกำลังกายและมี สุขภาพที่แข็งแรง	กองสาธารณสุขฯ
๔	ป้องกันและแก้ไขปัญหา การมีเพศสัมพันธ์ที่ไม่ เหมาะสมในเยาวชน	เพื่อป้องกันและแก้ไขปัญหาการมี เพศสัมพันธ์ที่ไม่เหมาะสมในกลุ่มเยาวชนซึ่ง จะนำไปสู่การตั้งครภ์และการติดเชื้อ	เยาวชนในเขตพื้นที่รับผิดชอบของ อบต.สีดา	๓๐,๐๐๐	๓๐,๐๐๐	๓๐,๐๐๐	๓๐,๐๐๐	๓๐,๐๐๐	จำนวน เยาวชนที่ เข้าร่วม โครงการ	สามารถป้องกันและ แก้ไขปัญหาการมี เพศสัมพันธ์ที่ไม่ เหมาะสมในกลุ่ม เยาวชนซึ่งจะนำไปสู่ การตั้งครภ์และการ ติดเชื้อ	กองสาธารณสุขฯ
๕	ป้องกันและควบคุมโรค เอดส์	เพื่อการป้องกันและแก้ปัญหาโรคเอดส์ใน เยาวชน	เยาวชนในพื้นที่ อบต.สีดา	๓๐,๐๐๐	๓๐,๐๐๐	๓๐,๐๐๐	๓๐,๐๐๐	๓๐,๐๐๐	จำนวน เยาวชนที่ เข้าร่วม โครงการ	สามารถป้องกันและ แก้ไขปัญหาโรคเอดส์ ในกลุ่มเยาวชน	กองสาธารณสุขฯ

ที่	โครงการ	วัตถุประสงค์	เป้าหมาย (ผลผลิตของโครงการ)	งบประมาณ					ตัวชี้วัด (KPI)	ผลที่คาดว่าจะ ได้รับ	หน่วยงาน รับผิดชอบหลัก
				๒๕๖๖ (บาท)	๒๕๖๗ (บาท)	๒๕๖๘ (บาท)	๒๕๖๙ (บาท)	๒๕๗๐ (บาท)			
๖	แผนสุขภาพชุมชน	เพื่อจัดทำแผนสุขภาพชุมชน ตำบลสีดา	ประชาชนพื้นที่ อบต.สีดา	๑๐,๐๐๐	๑๐,๐๐๐	๑๐,๐๐๐	๑๐,๐๐๐	๑๐,๐๐๐	จำนวน เยาวชน ที่เข้า ร่วม โครงการ	สามารถ ป้องกันและ แก้ไขปัญหา โรคเอดส์ใน กลุ่มเยาวชน	กอง สาธารณสุขฯ
๗	สัตว์ปลอดโรคคน ปลอดภัย	เพื่อควบคุมและป้องกัน โรคติดต่อที่จะเกิดกับสัตว์ และส่งผลต่อประชาชน	สัตว์เลี้ยงและประชาชน ในเขตพื้นที่รับผิดชอบ อบต.สีดา	๔๐,๐๐๐	๔๐,๐๐๐	๔๐,๐๐๐	๔๐,๐๐๐	๔๐,๐๐๐	จำนวน สัตว์ เลี้ยงที่ ควบคุม	สัตว์เลี้ยงได้รับ การควบคุม และป้องกัน โรคติดต่อ	กอง สาธารณสุขฯ
๘	ป้องกันและควบคุม โรค	เพื่อป้องกันโรคติดต่อและโรค อุบัติใหม่ ในพื้นที่ตำบลสีดา	พื้นที่ตำบลสีดา ในเขต รับผิดชอบ	๕๐๐,๐๐๐	๕๐๐,๐๐๐	๕๐๐,๐๐๐	๕๐๐,๐๐๐	๕๐๐,๐๐๐	จำนวน ผู้เข้าร่วม กิจกรรม	ป้องกัน โรคติดต่อและ โรคอุบัติใหม่ ในพื้นที่ตำบล สีดา	กอง สาธารณสุขฯ
๙	โครงการตาม พระราชดำริ	เพื่อดำเนินโครงการตาม พระราชดำริ ในพื้นที่ตำบลสี ดา	พื้นที่ตำบลสีดา ในเขต รับผิดชอบ	๑๘๐,๐๐๐	๑๘๐,๐๐๐	๑๘๐,๐๐๐	๑๘๐,๐๐๐	๑๘๐,๐๐๐	จำนวน ผู้เข้าร่วม กิจกรรม	ดำเนิน โครงการตาม พระราชดำริ ในพื้นที่ตำบล สีดา	กอง สาธารณสุขฯ
๑๐	อนุรักษ์ ทรัพยากรธรรมชาติ และสิ่งแวดล้อม	เพื่ออนุรักษ์และปลูกต้นไม้ เพิ่มในพื้นที่ป่า	พื้นที่สาธารณะประโยชน์ ทุกหมู่บ้าน	๕,๐๐๐	๕,๐๐๐	๕,๐๐๐	๕,๐๐๐	๕,๐๐๐	จำนวน ผู้เข้าร่วม กิจกรรม	เป็นแหล่ง พื้นที่เชิง อนุรักษ์	กอง สาธารณสุขฯ

รายละเอียดโครงการพัฒนา
แผนพัฒนาท้องถิ่น (พ.ศ.๒๕๖๖-๒๕๗๐) ฉบับทบทวน พ.ศ.๒๕๖๖
องค์การบริหารส่วนตำบลสีดา อำเภอสีดา จังหวัดนครราชสีมา

- ก. ยุทธศาสตร์ชาติ ๒๐ ปี
- ข. แผนพัฒนาเศรษฐกิจฯ ฉบับที่ ๑๓
- ค. Sustainable Development Goals:SDGs
- ง. ยุทธศาสตร์จังหวัด
- จ. ยุทธศาสตร์การพัฒนาขององค์กรปกครองส่วนท้องถิ่นในเขตจังหวัด
- ๑. ยุทธศาสตร์
 แผนงานสร้างความเข้มแข็งของชุมชน

- ยุทธศาสตร์ที่ ๒
- หมุดหมายที่ ๙
- เป้าหมายที่ ๙
- เป้าประสงค์ที่ ๑
- ยุทธศาสตร์ที่ ๒
- ยุทธศาสตร์ที่ ๔
- ยุทธศาสตร์ที่ ๖

ด้านการสร้างความสามารถในการแข่งขัน

ไทยที่ความยากจนข้ามรุ่นลดลง และคนไทยทุกคนมีความคุ้มครองทางสังคมที่เพียงพอ เหมาะสม

สร้างโครงสร้างพื้นฐานที่มีความทนทาน ส่งเสริมการพัฒนาอุตสาหกรรมที่ครอบคลุมและยั่งยืน และส่งเสริมนวัตกรรม

พัฒนาโครงสร้างพื้นฐานที่มีคุณภาพ เชื่อถือได้ ยั่งยืนและมีความทนทาน ซึ่งรวมถึงโครงสร้างพื้นฐานของภูมิภาคและที่ข้ามเขตแดน เพื่อสนับสนุนการพัฒนา

ส่งเสริม พัฒนาโครงสร้างพื้นฐานเพื่อยกระดับเศรษฐกิจการท่องเที่ยว การค้า การลงทุนอุตสาหกรรม เศรษฐกิจ BCGและเขตเศรษฐกิจพิเศษ

ด้านการพัฒนาเมือง

ด้านการพัฒนาสังคม

ที่	โครงการ	วัตถุประสงค์	เป้าหมาย (ผลผลิตของโครงการ)	งบประมาณและที่มา					ตัวชี้วัด (KPI)	ผลที่คาดว่าจะได้รับ	หน่วยงานรับผิดชอบหลัก
				๒๕๖๖ (บาท)	๒๕๖๗ (บาท)	๒๕๖๘ (บาท)	๒๕๖๙ (บาท)	๒๕๗๐ (บาท)			
๑	ส่งเสริมคนดีศรีชุมชน	เพื่อเป็นการส่งเสริมและเชิดชูคนดีภายในหมู่บ้าน/ ชุมชน เช่น พ่อดีเด่น แม่ดีเด่น ผู้สูงอายุดีเด่น เยาวชนดีเด่น ฯลฯ	ประชาชนในเขตพื้นที่รับผิดชอบของ อบต.สีดา	๕๐,๐๐๐	๕๐,๐๐๐	๕๐,๐๐๐	๕๐,๐๐๐	๕๐,๐๐๐	จำนวนผู้เข้าร่วมกิจกรรม	ส่งเสริมและเชิดชูคนดีภายในหมู่บ้าน/ ชุมชน เช่น พ่อดีเด่น แม่ดีเด่น ผู้สูงอายุดีเด่น เยาวชนดีเด่น ฯลฯ	สำนักปลัด
๒	ฝึกอบรมการต่อต้านปัญหายาเสพติด	เพื่อให้ประชาชนตระหนักถึงโทษภัยของยาเสพติด	ประชาชนในเขตพื้นที่รับผิดชอบของ อบต.สีดา	๕๐,๐๐๐	๕๐,๐๐๐	๕๐,๐๐๐	๕๐,๐๐๐	๕๐,๐๐๐	จำนวนผู้เข้าร่วมกิจกรรม	ประชาชนอาสาสมัครตระหนักถึงโทษภัยของยาเสพติด	สำนักปลัด
๓	สามวัยสานสัมพันธ์ครอบครัว	เพื่อให้เด็ก เยาวชน และผู้สูงอายุ มีความสัมพันธ์ อันดีในครอบครัว	ประชาชนในเขตพื้นที่รับผิดชอบของ อบต.สีดา	๕๐,๐๐๐	๕๐,๐๐๐	๕๐,๐๐๐	๕๐,๐๐๐	๕๐,๐๐๐	๔ลบนรี	เพื่อเป็นการสร้างสัมพันธ์อันดีในครอบครัว	สำนักปลัด

รายละเอียดโครงการพัฒนา
แผนพัฒนาท้องถิ่น (พ.ศ. ๒๕๖๖ – ๒๕๗๐)

องค์การบริหารส่วนตำบลสีดา อำเภอสีดา จังหวัดนครราชสีมา

ก. ยุทธศาสตร์ชาติ ๒๐ ปี
ข. แผนพัฒนาเศรษฐกิจฯ ฉบับที่ ๑๓
ค. Sustainable Development Goals:SDGs

ยุทธศาสตร์ที่ ๒ ด้านการสร้างความสามารถในการแข่งขัน
หมวดหมู่ที่ ๙ ไทยที่ความยากจนข้ามรุ่นลดลง และคนไทยทุกคนมีความคุ้มครองทางสังคมที่เพียงพอ เหมาะสม
เป้าหมายที่ ๙ สร้างโครงสร้างพื้นฐานที่มีความทนทาน ส่งเสริมการพัฒนาอุตสาหกรรมที่ครอบคลุมและยั่งยืน และส่งเสริมนวัตกรรม
เป้าประสงค์ที่ ๑ พัฒนาโครงสร้างพื้นฐานที่มีคุณภาพ เชื่อถือได้ ยั่งยืนและมีความทนทาน ซึ่งรวมถึงโครงสร้างพื้นฐานของภูมิภาคและที่ข้ามเขตแดน เพื่อสนับสนุนการพัฒนา
ยุทธศาสตร์ที่ ๒ ส่งเสริม พัฒนาโครงสร้างพื้นฐานเพื่อยกระดับเศรษฐกิจการท่องเที่ยว การค้า การลงทุนอุตสาหกรรม เศรษฐกิจ BCGและเขตเศรษฐกิจพิเศษ
ยุทธศาสตร์ที่ ๔ ด้านการพัฒนาเมือง
ยุทธศาสตร์ที่ ๖ ด้านการพัฒนาสังคม

ง. ยุทธศาสตร์จังหวัด
จ. ยุทธศาสตร์การพัฒนาขององค์กรปกครองส่วนท้องถิ่นในเขตจังหวัด
ฉ. ยุทธศาสตร์
แผนงานการศาสนาวัฒนธรรมและนันทนาการ

ที่	โครงการ	วัตถุประสงค์	เป้าหมาย (ผลผลิตของโครงการ)	งบประมาณและที่มา					ตัวชี้วัด (KPI)	ผลที่คาดว่าจะได้รับ	หน่วยงานรับผิดชอบหลัก
				๒๕๖๖ (บาท)	๒๕๖๗ (บาท)	๒๕๖๘ (บาท)	๒๕๖๙ (บาท)	๒๕๗๐ (บาท)			
๑	เสริมสร้างมาตรฐานคุณธรรมจริยธรรม	เพื่อส่งเสริมให้ผู้บริหารและเจ้าหน้าที่ อบต.สีดา มีคุณธรรมจริยธรรม และเป็นแบบอย่างที่ดี	คณะผู้บริหาร และเจ้าหน้าที่ อบต. สีดา ทุกคน	๑๐,๐๐๐	๑๐,๐๐๐	๑๐,๐๐๐	๑๐,๐๐๐	๑๐,๐๐๐	จำนวนผู้เข้าร่วมกิจกรรม	ผู้มีความรู้คุณธรรมจริยธรรม ได้รับการถ่ายทอด	สำนักปลัด
๒	ประเพณีลอยกระทง	เพื่ออนุรักษ์ประเพณีไทยวันลอยกระทงให้สืบทอดต่อไป	จัดงานวันลอยกระทงภายในเขตตำบลสีดา	๑๐๐,๐๐๐	๑๐๐,๐๐๐	๑๐๐,๐๐๐	๑๐๐,๐๐๐	๑๐๐,๐๐๐	จำนวนผู้เข้าร่วมกิจกรรม	ประชาชนเข้าร่วมกิจกรรมวันลอยกระทงไม่น้อยกว่าร้อยละ ๘๕	กองการศึกษา ฯ
๓	ประเพณีแห่เทียนพรรษา	ส่งเสริมให้ประชาชนเข้าร่วมกิจกรรมวันสำคัญทางศาสนา	ประชาชนในเขตพื้นที่รับผิดชอบของ อบต.สีดา	๑๐๐,๐๐๐	๑๐๐,๐๐๐	๑๐๐,๐๐๐	๑๐๐,๐๐๐	๑๐๐,๐๐๐	จำนวนผู้เข้าร่วมกิจกรรม	ประชาชนเข้าร่วมกิจกรรมวันสำคัญทางศาสนา	กองการศึกษา ฯ
๔	จัดกิจกรรมส่งเสริมวันสำคัญทางพุทธศาสนาเนื่องในเทศกาลวันอาสาฬหบูชาและวันเข้าพรรษา	ส่งเสริมให้ประชาชนเข้าร่วมกิจกรรมวันสำคัญทางศาสนา	ประชาชนในเขตพื้นที่รับผิดชอบของ อบต.สีดา	๓๐,๐๐๐	๓๐,๐๐๐	๓๐,๐๐๐	๓๐,๐๐๐	๓๐,๐๐๐	จำนวนผู้เข้าร่วมกิจกรรม	ประชาชนเข้าร่วมกิจกรรมวันสำคัญทางศาสนา	กองการศึกษา ฯ
๕	ประเพณีแห่ช้างโปงไก่อ๊ว	เพื่อส่งเสริมการอนุรักษ์วัฒนธรรม ประเพณีในท้องถิ่น	ประชาชนในเขตอำเภอสีดา	๑๕๐,๐๐๐	๑๕๐,๐๐๐	๑๕๐,๐๐๐	๑๕๐,๐๐๐	๑๕๐,๐๐๐	จำนวนผู้เข้าร่วมกิจกรรม	ส่งเสริมมารยาทไทย	กองการศึกษา ฯ

ที่	โครงการ	วัตถุประสงค์	เป้าหมาย (ผลผลิตของโครงการ)	งบประมาณและที่มา					ตัวชี้วัด (KPI)	ผลที่คาดว่าจะได้รับ	หน่วยงาน รับผิดชอบหลัก
				๒๕๖๖ (บาท)	๒๕๖๗ (บาท)	๒๕๖๘ (บาท)	๒๕๖๙ (บาท)	๒๕๗๐ (บาท)			
๖	ถ่ายทอดและสืบสาน การเล่นดนตรี พื้นบ้าน	เพื่อส่งเสริมการ ถ่ายทอดและสืบสาน การเล่นดนตรี พื้นบ้าน	เด็ก เยาวชน	๕๐,๐๐๐	๕๐,๐๐๐	๕๐,๐๐๐	๕๐,๐๐๐	๕๐,๐๐๐	จำนวนผู้เข้าร่วม กิจกรรม	ส่งเสริมให้เด็กและ เยาวชนปลูก จิตสำนึกที่ดีงาม ด้านวัฒนธรรม ไทย ให้กับเด็ก และเยาวชน	กอง การศึกษา ฯ
๗	ส่งเสริมกิจกรรมดนตรี โปงลาง	เพื่อส่งเสริมกิจกรรม การเล่นดนตรี โปงลาง	เด็ก และเยาวชน	๕๐,๐๐๐	๕๐,๐๐๐	๕๐,๐๐๐	๕๐,๐๐๐	๕๐,๐๐๐	จำนวนผู้เข้าร่วม กิจกรรม	ส่งเสริมกิจกรรม การเล่นดนตรี โปงลาง	กอง การศึกษา ฯ
๘	บวงสรวงท้าวสุรนารี	เพื่อจ่ายเป็นเงินอุดหนุน สภาวัฒนธรรมอำเภอสี ดาตามโครงการ บวงสรวง ท้าวสุ รนารี	สภาวัฒนธรรมอำเภอ สีดา	๒๐,๐๐๐	๒๐,๐๐๐	๒๐,๐๐๐	๒๐,๐๐๐	๒๐,๐๐๐	จำนวน งบประมาณที่ อุดหนุน	อุดหนุนสภา วัฒนธรรมอำเภอสี ดาตามโครงการ บวงสรวง ท้าวสุ รนารี	กอง การศึกษา ฯ

รายละเอียดโครงการพัฒนา
แผนพัฒนาท้องถิ่น (พ.ศ. ๒๕๖๖ – ๒๕๗๐)

องค์การบริหารส่วนตำบลสีดา อำเภอสีดา จังหวัดนครราชสีมา

ก. ยุทธศาสตร์ชาติ ๒๐ ปี

ข. แผนพัฒนาเศรษฐกิจฯ ฉบับที่ ๑๓

ค. Sustainable Development Goals:SDGs

ง. ยุทธศาสตร์จังหวัด

จ. ยุทธศาสตร์การพัฒนาขององค์กรปกครองส่วนท้องถิ่นในเขตจังหวัด

๑. ยุทธศาสตร์

แผนงานสังคมสงเคราะห์

ยุทธศาสตร์ที่ ๒

หมวดหมายที่ ๙

เป้าหมายที่ ๙

เป้าประสงค์ที่ ๑

ยุทธศาสตร์ที่ ๒

ยุทธศาสตร์ที่ ๔

ยุทธศาสตร์ที่ ๖

ด้านการสร้างความสามารถในการแข่งขัน

ไทยที่ความยากจนข้ามรุ่นลดลง และคนไทยทุกคนมีความคุ้มครองทางสังคมที่เพียงพอ เหมาะสม

สร้างโครงสร้างพื้นฐานที่มีความทนทาน ส่งเสริมการพัฒนาอุตสาหกรรมที่ครอบคลุมและยั่งยืน และส่งเสริมนวัตกรรม

พัฒนาโครงสร้างพื้นฐานที่มีคุณภาพ เชื้อถือได้ ยั่งยืนและมีความทนทาน ซึ่งรวมถึงโครงสร้างพื้นฐานของภูมิภาคและที่ข้ามเขตแดน เพื่อสนับสนุนการพัฒนา

ส่งเสริม พัฒนาโครงสร้างพื้นฐานเพื่อยกระดับเศรษฐกิจการท่องเที่ยว การค้า การลงทุนอุตสาหกรรม เศรษฐกิจ BCGและเขตเศรษฐกิจพิเศษ

ด้านการพัฒนาเมือง

ด้านการพัฒนาสังคม

ที่	โครงการ	วัตถุประสงค์	เป้าหมาย (ผลผลิตของโครงการ)	งบประมาณ					ตัวชี้วัด (KPI)	ผลที่คาดว่าจะได้รับ	หน่วยงาน รับผิดชอบ หลัก
				๒๕๖๖ (บาท)	๒๕๖๗ (บาท)	๒๕๖๘ (บาท)	๒๕๖๙ (บาท)	๒๕๗๐ (บาท)			
๑	การจัดงานวันเด็กแห่งชาติ	เพื่อให้เด็กมีกิจกรรมที่สร้างสรรค์และมีความสุขสนุกสนาน	เด็กในตำบลสีดา	๑๐๐,๐๐๐	๑๐๐,๐๐๐	๑๐๐,๐๐๐	๑๐๐,๐๐๐	๑๐๐,๐๐๐	จำนวนผู้เข้าร่วม	เด็กมีกิจกรรมที่สร้างสรรค์และมีความสุขสนุกสนาน	กองการศึกษาฯ
๒	ฝึกอบรมให้ความรู้เรื่องสิทธิและกฎหมายให้แก่กลุ่มสตรี	เพื่อให้กลุ่มสตรีได้มีความรู้เรื่องสิทธิของตนเอง	กลุ่มสตรีในเขตพื้นที่ อบต.สีดา	๒๐,๐๐๐	๒๐,๐๐๐	๒๐,๐๐๐	๒๐,๐๐๐	๒๐,๐๐๐	จำนวนผู้เข้าร่วม	กลุ่มสตรีได้มีความรู้เรื่องสิทธิและกฎหมายที่เกี่ยวข้องกับตัวเอง	สำนักปลัด
๓	ส่งเสริมและพัฒนาคุณภาพชีวิตคนพิการและทุพพลภาพ	เพื่อส่งเสริมและพัฒนาคุณภาพชีวิตผู้สูงอายุ คนพิการและทุพพลภาพ	ผู้สูงอายุ คนพิการและทุพพลภาพ ภายในพื้นที่รับผิดชอบของ อบต.สีดา	๑๐๐,๐๐๐	๑๐๐,๐๐๐	๑๐๐,๐๐๐	๑๐๐,๐๐๐	๑๐๐,๐๐๐	จำนวนผู้เข้าร่วม	ผู้สูงอายุ ผู้พิการและทุพพลภาพได้ใช้เวลาว่างให้เกิดประโยชน์และได้เข้าร่วมกิจกรรม	สำนักปลัด
๔	พัฒนาศักยภาพคนพิการ	เพื่อให้เด็ก ผู้สูงอายุ ผู้ด้อยโอกาสและผู้พิการมีเสื้อผ้าและ ผ้าหมักกันหนาว	เด็ก ผู้สูงอายุ ผู้ด้อยโอกาสและผู้พิการในเขต อบต. สีดา (หมู่ ๓ - ๑๑)	๖๐,๐๐๐	๖๐,๐๐๐	๖๐,๐๐๐	๖๐,๐๐๐	๖๐,๐๐๐	จำนวนผู้เข้าร่วม	เด็ก ผู้สูงอายุ ผู้ด้อยโอกาสและผู้พิการ มีเสื้อผ้าและผ้าหมักกันหนาว	สำนักปลัด

รายละเอียดโครงการพัฒนา

แผนพัฒนาท้องถิ่น (พ.ศ. ๒๕๖๖ – ๒๕๗๐)

องค์การบริหารส่วนตำบลสีดา อำเภอสีดา จังหวัดนครราชสีมา

ก. ยุทธศาสตร์ชาติ ๒๐ ปี	ยุทธศาสตร์ที่ ๒	ด้านการสร้างความสามารถในการแข่งขัน
ข. แผนพัฒนาเศรษฐกิจฯ ฉบับที่ ๑๓	หมวดหมู่ที่ ๙	ไทยที่ความยากจนข้ามรุ่นลดลง และคนไทยทุกคนมีความคุ้มครองทางสังคมที่เพียงพอ เหมาะสม
ค. Sustainable Development Goals:SDGs	เป้าหมายที่ ๙	สร้างโครงสร้างพื้นฐานที่มีความทนทาน ส่งเสริมการพัฒนาอุตสาหกรรมที่ครอบคลุมและยั่งยืน และส่งเสริมนวัตกรรม
ง. ยุทธศาสตร์จังหวัด	เป้าประสงค์ที่ ๑	พัฒนาโครงสร้างพื้นฐานที่มีคุณภาพ เชื้อถือได้ ยั่งยืนและมีความทนทาน ซึ่งรวมถึงโครงสร้างพื้นฐานของภูมิภาคและที่ข้ามเขตแดน เพื่อสนับสนุนการพัฒนา
จ. ยุทธศาสตร์การพัฒนาขององค์กรปกครองส่วนท้องถิ่นในเขตจังหวัด	ยุทธศาสตร์ที่ ๒	ส่งเสริม พัฒนาโครงสร้างพื้นฐานเพื่อยกระดับเศรษฐกิจการท่องเที่ยว การค้า การลงทุนอุตสาหกรรม เศรษฐกิจ BCGและเขตเศรษฐกิจพิเศษ
๑. ยุทธศาสตร์	ยุทธศาสตร์ที่ ๔	ด้านการพัฒนาเมือง
แผนงานการศึกษา วัฒนธรรม และนันทนาการ	ยุทธศาสตร์ที่ ๗	พัฒนาการท่องเที่ยว ศาสนาวัฒนธรรม ประเพณี และกีฬา

ที่	โครงการ	วัตถุประสงค์	เป้าหมาย (ผลผลิตของโครงการ)	งบประมาณและที่มา					ตัวชี้วัด (KPI)	ผลที่คาดว่าจะได้รับ	หน่วยงานรับผิดชอบ
				๒๕๖๖ (บาท)	๒๕๖๗ (บาท)	๒๕๖๘ (บาท)	๒๕๖๙ (บาท)	๒๕๗๐ (บาท)			
๑	แข่งขันกีฬาเด็กและเยาวชน อบต.สีดา เกมส์	เพื่อให้เด็ก เยาวชน ประชาชนทั่วไปได้เล่น กีฬาออกกำลังกาย	จัดการแข่งขันกีฬาภายใน ตำบลปีละ ๑ ครั้ง	๑๒๐,๐๐๐	๑๒๐,๐๐๐	๑๒๐,๐๐๐	๑๒๐,๐๐๐	๑๒๐,๐๐๐	จำนวน ผู้เข้าร่วม กิจกรรม	เด็ก เยาวชน ประชาชน ทั่วไปได้มีกิจกรรมร่วม แข่งขันกีฬา	กอง การศึกษาฯ
๒	ส่งนักกีฬาเข้าร่วมการแข่งขันกีฬากับหน่วยงานอื่น	เพื่อให้เด็ก เยาวชน ประชาชนทั่วไปได้เล่น กีฬาออกกำลังกาย	ส่งเสริมและสนับสนุนการ เข้าร่วมกีฬาของอำเภอ	๕๐,๐๐๐	๕๐,๐๐๐	๕๐,๐๐๐	๕๐,๐๐๐	๕๐,๐๐๐	จำนวน ผู้เข้าร่วม กิจกรรม	เด็ก เยาวชน ประชาชน ทั่วไปได้มีกิจกรรมร่วม แข่งขันกีฬา	กอง การศึกษาฯ
๓	จัดการแข่งขันกีฬา สานสองวัย	เพื่อให้เด็กและผู้ปกครอง ได้เล่นกีฬาออกกำลังกาย	เด็กและผู้ปกครองในเขต พื้นที่ อบต. สีดา	๕๐,๐๐๐	๕๐,๐๐๐	๕๐,๐๐๐	๕๐,๐๐๐	๕๐,๐๐๐	จำนวน ผู้เข้าร่วม กิจกรรม	เด็กและผู้ปกครอง ได้เล่นกีฬาออกกำลังกาย	กอง การศึกษาฯ
๔	แข่งขันกีฬาสัมพันธ์เพื่อ สุขภาพและความสามัคคี	เพื่อให้หน่วยงานราชการ และประชาชนทั่วไปใน เขตพื้นที่ อบต.สีดา ได้ เล่นกีฬาและออกกำลังกาย	จัดการแข่งขันกีฬาเชื่อม ความสัมพันธ์ภายในตำบล ปีละ ๑ ครั้ง	๕๐,๐๐๐	๕๐,๐๐๐	๕๐,๐๐๐	๕๐,๐๐๐	๕๐,๐๐๐	จำนวน ผู้เข้าร่วม กิจกรรม	หน่วยงานราชการและ ประชาชนทั่วไปในเขต พื้นที่ อบต.สีดา ได้เล่น กีฬาและออกกำลังกาย	กอง การศึกษาฯ

รายละเอียดโครงการพัฒนา
แผนพัฒนาท้องถิ่น (พ.ศ. ๒๕๖๖ – ๒๕๗๐)
องค์การบริหารส่วนตำบลสีดา อำเภอสีดา จังหวัดนครราชสีมา

ก. ยุทธศาสตร์ชาติ ๒๐ ปี
 ข. แผนพัฒนาเศรษฐกิจฯ ฉบับที่ ๑๓
 ค. Sustainable Development Goals:SDGs

ง. ยุทธศาสตร์จังหวัด
 จ. ยุทธศาสตร์การพัฒนาขององค์กรปกครองส่วนท้องถิ่นในเขตจังหวัด

๑. ยุทธศาสตร์
 แผนงานสร้างความเข้มแข็งของชุมชน

ยุทธศาสตร์ที่ ๒
 หมายความว่า ๙
 เป้าหมายที่ ๙
 เป้าประสงค์ที่ ๑
 ยุทธศาสตร์ที่ ๒
 ยุทธศาสตร์ที่ ๔
 ยุทธศาสตร์ที่ ๘

ด้านการสร้างความสามารถในการแข่งขัน
 ไทยที่ความยากจนข้ามรุ่นลดลง และคนไทยทุกคนมีความคุ้มครองทางสังคมที่เพียงพอ เหมาะสม
 สร้างโครงสร้างพื้นฐานที่มีความทนทาน ส่งเสริมการพัฒนาอุตสาหกรรมที่ครอบคลุมและยั่งยืน และส่งเสริมนวัตกรรม
 พัฒนาโครงสร้างพื้นฐานที่มีคุณภาพ เชื่อถือได้ ยั่งยืนและมีความทนทาน ซึ่งรวมถึงโครงสร้างพื้นฐานของภูมิภาคและที่ข้ามเขตแดน เพื่อสนับสนุนการพัฒนา
 ส่งเสริม พัฒนาโครงสร้างพื้นฐานเพื่อยกระดับเศรษฐกิจการท่องเที่ยว การค้า การลงทุนอุตสาหกรรม เศรษฐกิจ BCGและเขตเศรษฐกิจพิเศษ
 ด้านการพัฒนาเมือง
 เสริมสร้างความสามารถทางเศรษฐกิจและพัฒนากิจกรรมเพื่อบรรเทาปัญหาความยากจน

ที่	โครงการ	วัตถุประสงค์	เป้าหมาย (ผลผลิตของโครงการ)	งบประมาณและที่มา					ตัวชี้วัด (KPI)	ผลที่คาดว่าจะได้รับ	หน่วยงาน รับผิดชอบ
				๒๕๖๖ (บาท)	๒๕๖๗ (บาท)	๒๕๖๘ (บาท)	๒๕๖๙ (บาท)	๒๕๗๐ (บาท)			
๑	สนับสนุนกิจกรรมตามแนว ปรัชญาเศรษฐกิจพอเพียง	เพื่อให้ประชาชนดำรงชีวิต ตามแนวเศรษฐกิจพอเพียง และมีแหล่งอาหารไว้บริโภค	(ปลูกผัก-เลี้ยงปลา-เลี้ยงไก่) ทุกหมู่บ้าน	๑๐๐,๐๐๐	๑๐๐,๐๐๐	๑๐๐,๐๐๐	๑๐๐,๐๐๐	๑๐๐,๐๐๐	จำนวน ผู้เข้าร่วม กิจกรรม	ประชาชนดำรงชีวิตตาม แนวเศรษฐกิจพอเพียง มี แหล่งอาหารไว้บริโภค	สำนักปลัด
๒	ส่งเสริมและพัฒนาการเลี้ยง ปศุสัตว์	เพื่อส่งเสริมอาชีพ และเพิ่ม รายได้จากการเลี้ยงสัตว์	กลุ่มเกษตรกรเลี้ยงปศุสัตว์	๓๐,๐๐๐	๓๐,๐๐๐	๓๐,๐๐๐	๓๐,๐๐๐	๓๐,๐๐๐	เกษตรกรมี รายได้เพิ่มขึ้น	เกษตรกรที่เข้าร่วม โครงการมีรายได้เพิ่มขึ้น	สำนักปลัด
๓	ส่งเสริมอาชีพสุชุมชน	เพื่อให้กลุ่มอาชีพมีการพัฒนา ในการผลิตสินค้าเพิ่มมากขึ้น	กลุ่มอาชีพในเขต อบต.สีดา	๑๐๐,๐๐๐	๑๐๐,๐๐๐	๑๐๐,๐๐๐	๑๐๐,๐๐๐	๑๐๐,๐๐๐	จำนวน ผู้เข้าร่วม กิจกรรม	กลุ่มอาชีพมีการพัฒนาใน การผลิตสินค้าเพิ่มขึ้น	สำนักปลัด
๔	พัฒนาศักยภาพกลุ่มทอผ้า	เพื่อพัฒนาศักยภาพกลุ่มทอ ผ้า	กลุ่มทอผ้าในเขต อบต. สีดา	๕๐,๐๐๐	๕๐,๐๐๐	๕๐,๐๐๐	๕๐,๐๐๐	๕๐,๐๐๐	จำนวน ผู้เข้าร่วม กิจกรรม	กลุ่มทอผ้ามีศักยภาพใน กลุ่มทอผ้า	สำนักปลัด
๕	ส่งเสริมและพัฒนาอาชีพแบบ ผสมผสานในเกษตรกรราย ย่อย	เพื่อถ่ายทอดความรู้และขยาย ผลแนวคิดรูปแบบของเกษตรกร แบบผสมผสาน	จัดตั้งและพัฒนาความพร้อมของ ศูนย์เรียนรู้	๕๐,๐๐๐	๕๐,๐๐๐	๕๐,๐๐๐	๕๐,๐๐๐	๕๐,๐๐๐	จำนวน ผู้เข้าร่วม กิจกรรม	กลุ่มทอผ้ามีศักยภาพใน กลุ่มทอผ้า	สำนักปลัด

ที่	โครงการ	วัตถุประสงค์	เป้าหมาย (ผลผลิตของโครงการ)	งบประมาณและที่มา					ตัวชี้วัด (KPI)	ผลที่คาดว่าจะได้รับ	หน่วยงาน รับผิดชอบ หลัก
				๒๕๖๖ (บาท)	๒๕๖๗ (บาท)	๒๕๖๘ (บาท)	๒๕๖๙ (บาท)	๒๕๗๐ (บาท)			
๖	สนับสนุนกลุ่มอาชีพ	เพื่อให้ประชาชนมีอาชีพ เสริมและมีรายได้เพิ่มขึ้น	จัดหาวัสดุอุปกรณ์ในการส่งเสริม กลุ่มอาชีพ	๕๐,๐๐๐	๕๐,๐๐๐	๕๐,๐๐๐	๕๐,๐๐๐	๕๐,๐๐๐	จำนวน ผู้เข้าร่วม กิจกรรม	ประชาชนมีรายได้ เสริมหลังฤดูการเก็บ เกี่ยว	สำนักปลัด
๗	ปรับปรุงอาคาร โรงเรือนทอผ้า	เพื่อให้กลุ่มอาชีพมีการ พัฒนา ในการผลิต สินค้าเพิ่มมากขึ้น	อาคารโรงเรือนทอผ้า ในเขต พื้นที่ อบต.สีดา	๕๐๐,๐๐๐	๕๐๐,๐๐๐	๕๐๐,๐๐๐	๕๐๐,๐๐๐	๕๐๐,๐๐๐	จำนวน ผู้เข้าร่วม กิจกรรม	กลุ่มอาชีพมีการ พัฒนาในการผลิต สินค้าเพิ่มขึ้น	สำนักปลัด

รายละเอียดโครงการพัฒนา
แผนพัฒนาท้องถิ่น (พ.ศ. ๒๕๖๖ – ๒๕๗๐)

องค์การบริหารส่วนตำบลสีดา อำเภอสีดา จังหวัดนครราชสีมา

ก. ยุทธศาสตร์ชาติ ๒๐ ปี

ข. แผนพัฒนาเศรษฐกิจฯ ฉบับที่ ๑๓

ค. Sustainable Development Goals:SDGs

ง. ยุทธศาสตร์จังหวัด

จ. ยุทธศาสตร์การพัฒนาขององค์กรปกครองส่วนท้องถิ่นในเขตจังหวัด

๑. ยุทธศาสตร์

ยุทธศาสตร์ที่ ๒

หมวดหมายที่ ๑

เป้าหมายที่ ๙

เป้าประสงค์ที่ ๑

ยุทธศาสตร์ที่ ๒

ยุทธศาสตร์ที่ ๔

ยุทธศาสตร์ที่ ๘

ด้านการสร้างความสามารถในการแข่งขัน

ไทยเป็นประเทศชั้นนำด้านสินค้าเกษตร และเกษตรแปรรูปมูลค่าสูง

สร้างโครงสร้างพื้นฐานที่มีความทนทาน ส่งเสริมการพัฒนาอุตสาหกรรมที่ครอบคลุมและยั่งยืน และส่งเสริมนวัตกรรม

พัฒนาโครงสร้างพื้นฐานที่มีคุณภาพ เชื้อเพลิงได้ ยั่งยืนและมีความทนทาน ซึ่งรวมถึงโครงสร้างพื้นฐานของภูมิภาคและที่ข้ามเขตแดน เพื่อสนับสนุนการพัฒนา

ส่งเสริม พัฒนาโครงสร้างพื้นฐานเพื่อยกระดับเศรษฐกิจการท่องเที่ยว การค้า การลงทุนอุตสาหกรรม เศรษฐกิจ BCGและเขตเศรษฐกิจพิเศษ

ด้านการพัฒนาเมือง

เสริมสร้างความสามารถทางเศรษฐกิจและพัฒนาการเกษตรเพื่อบรรเทาปัญหาความยากจน

ที่	โครงการ	วัตถุประสงค์	เป้าหมาย (ผลผลิตของโครงการ)	งบประมาณและที่ผ่านมา					ตัวชี้วัด KPI	ผลที่คาดว่าจะ ได้รับ	หน่วยงาน รับผิดชอบ หลัก
				๒๕๖๖ (บาท)	๒๕๖๗ (บาท)	๒๕๖๘ (บาท)	๒๕๖๙ (บาท)	๒๕๗๐ (บาท)			
๑	สนับสนุนกลุ่มปุ๋ยอินทรีย์ชีวภาพทุกหมู่บ้าน	เพื่อส่งเสริมให้ชุมชนใช้ปุ๋ยอินทรีย์ปลอดสารพิษ	สนับสนุนวัสดุ-อุปกรณ์และวัสดุคิปในการผลิต ๑ ครั้ง/ปี	๑๐๐,๐๐๐	๑๐๐๐๐๐	๑๐๐,๐๐๐	๑๐๐,๐๐๐	๑๐๐,๐๐๐	จำนวนผู้เข้าร่วมกิจกรรม	ประชาชนในชุมชนใช้ปุ๋ยอินทรีย์	สำนักปลัด

รายละเอียดโครงการพัฒนา

แผนพัฒนาท้องถิ่น (พ.ศ. ๒๕๖๖ – ๒๕๗๐)

องค์การบริหารส่วนตำบลสีดา อำเภอสีดา จังหวัดนครราชสีมา

ก. ยุทธศาสตร์ชาติ ๒๐ ปี

ข. แผนพัฒนาเศรษฐกิจฯ ฉบับที่ ๑๓

ค. Sustainable Development Goals:SDGs

ง. ยุทธศาสตร์จังหวัด

จ. ยุทธศาสตร์การพัฒนาขององค์กรปกครองส่วนท้องถิ่นในเขตจังหวัด

๑. ยุทธศาสตร์

แผนงานรักษาความสงบภายใน

ยุทธศาสตร์ที่ ๒

หมวดหมายที่ ๑๑

เป้าหมายที่ ๙

เป้าประสงค์ที่ ๑

ยุทธศาสตร์ที่ ๒

ยุทธศาสตร์ที่ ๔

ยุทธศาสตร์ที่ ๙

ด้านการสร้างความสามารถในการแข่งขัน

ไทยสามารถลดความเสี่ยงและผลกระทบจากภัยธรรมชาติและ การเปลี่ยนแปลงสภาพภูมิอากาศ

สร้างโครงสร้างพื้นฐานที่มีความทนทาน ส่งเสริมการพัฒนาอุตสาหกรรมที่ครอบคลุมและยั่งยืน และส่งเสริมนวัตกรรม

พัฒนาโครงสร้างพื้นฐานที่มีคุณภาพ เชื่อถือได้ ยั่งยืนและมีความทนทาน ซึ่งรวมถึงโครงสร้างพื้นฐานของภูมิภาคและที่ข้ามเขตแดน เพื่อสนับสนุนการพัฒนา

ส่งเสริม พัฒนาโครงสร้างพื้นฐานเพื่อยกระดับเศรษฐกิจการท่องเที่ยว การค้า การลงทุนอุตสาหกรรม เศรษฐกิจ BCGและเขตเศรษฐกิจพิเศษ

ด้านการพัฒนาเมือง

ด้านการรักษาความปลอดภัยในชีวิตและทรัพย์สิน

ที่	โครงการ	วัตถุประสงค์	เป้าหมาย (ผลผลิต) ของโครงการ	งบประมาณ					ตัวชี้วัด KPI	ผลที่คาดว่าจะได้รับ	หน่วยงานรับผิดชอบหลัก
				๒๕๖๖ (บาท)	๒๕๖๗ (บาท)	๒๕๖๘ (บาท)	๒๕๖๙ (บาท)	๒๕๗๐ (บาท)			
๑	ป้องกันและลดอุบัติเหตุทางถนนช่วงเทศกาลปีใหม่	เพื่อช่วยป้องกันและลดอุบัติเหตุในช่วงเทศกาลปีใหม่	ลดอุบัติเหตุทางถนนช่วงเทศกาล ปีใหม่	๕๐,๐๐๐	๕๐,๐๐๐	๕๐,๐๐๐	๕๐,๐๐๐	๕๐,๐๐๐	จำนวนอุบัติเหตุ	อุบัติเหตุช่วงเทศกาลปีใหม่น้อยลงและไม่มีอุบัติเหตุ	สำนักปลัด
๒	ป้องกันและลดอุบัติเหตุทางถนนช่วงเทศกาลสงกรานต์	เพื่อช่วยป้องกันและลดอุบัติเหตุในช่วงเทศกาลสงกรานต์	ลดอุบัติเหตุทางถนนช่วงเทศกาลสงกรานต์	๕๐,๐๐๐	๕๐,๐๐๐	๕๐,๐๐๐	๕๐,๐๐๐	๕๐,๐๐๐	จำนวนอุบัติเหตุ	อุบัติเหตุช่วงเทศกาลสงกรานต์ลดน้อยลงและไม่มีอุบัติเหตุ	สำนักปลัด
๓	อบรมและซักซ้อมการดับเพลิง เบื้องต้น	เพื่อเป็นการป้องกันระงับอัคคีภัยของ อบต.สีดา	มีทีมงานป้องกันระงับอัคคีภัยที่มีประสิทธิภาพในการปฏิบัติงาน	๕๐,๐๐๐	๕๐,๐๐๐	๕๐,๐๐๐	๕๐,๐๐๐	๕๐,๐๐๐	จำนวนผู้เข้าฝึกอบรม	การปฏิบัติงานที่มีคุณภาพ	สำนักปลัด
๔	จัดซื้อ/เติมน้ำยาเคมีดับเพลิง	เพื่อใช้ในการป้องกันและระงับอัคคีภัย	ถังดับเพลิงในความพร้อมของ อบต.สีดา	๕๐,๐๐๐	๕๐,๐๐๐	๕๐,๐๐๐	๕๐,๐๐๐	๕๐,๐๐๐	จำนวนถังที่เติมน้ำยา	สำนักปลัด	สำนักปลัด
๕	ติดตั้งกระจกส่องทาง (กระจกนูน)	เพื่อช่วยลดอุบัติเหตุที่จะเกิดขึ้นและเพิ่มความปลอดภัยในการสัญจรบนท้องถนน	ติดตั้งกระจกส่องทาง (กระจกนูน) บริเวณที่เป็นจุดเสี่ยงต่อการเกิดอุบัติเหตุ ทุกหมู่บ้าน	๑๐๐,๐๐๐	๑๐๐,๐๐๐	๑๐๐,๐๐๐	๑๐๐,๐๐๐	๑๐๐,๐๐๐	จำนวนที่ติดตั้ง	ช่วยลดอุบัติเหตุที่จะเกิดขึ้นและเพิ่มความปลอดภัยในการสัญจรบนท้องถนน	สำนักปลัด

ที่	โครงการ	วัตถุประสงค์	เป้าหมาย (ผลผลิตของโครงการ)	งบประมาณ					ตัวชี้วัด KPI	ผลที่คาดว่าจะได้รับ	หน่วยงานรับผิดชอบหลัก
				๒๕๖๖ (บาท)	๒๕๖๗ (บาท)	๒๕๖๘ (บาท)	๒๕๖๙ (บาท)	๒๕๗๐ (บาท)			
๖	ฝึกอบรมพัฒนาศักยภาพ อปพร.	เพื่อพัฒนาศักยภาพ อปพร.	อปพร.ในเขตรับผิดชอบ อบต.เสีดา	๕๐,๐๐๐	๕๐,๐๐๐	๕๐,๐๐๐	๕๐,๐๐๐	๕๐,๐๐๐	จำนวนครัวเรือน	พัฒนาศักยภาพ อปพร.	สำนักปลัด
๗	รณรงค์ป้องกันและลดอุบัติเหตุจากรถจักรยานยนต์	เพื่อช่วยรณรงค์ป้องกันและลดอุบัติเหตุจากรถจักรยานยนต์	ลดอุบัติเหตุทางจากรถจักรยานยนต์	๕๐,๐๐๐	๕๐,๐๐๐	๕๐,๐๐๐	๕๐,๐๐๐	๕๐,๐๐๐	จำนวนอุบัติเหตุ	อุบัติเหตุจากรถจักรยานยนต์ลดลงและไม่มีอุบัติเหตุ	สำนักปลัด
๘	ฝึกอบรมผู้นำชุมชนในการป้องกันอัคคีภัย	เพื่อให้ความรู้แก่ผู้นำชุมชนในการป้องกันเหตุอัคคีภัยเพลิงไหม้	ผู้นำชุมชนในเขตพื้นที่ อบต.เสีดา	๒๐,๐๐๐	๒๐,๐๐๐	๒๐,๐๐๐	๒๐,๐๐๐	๒๐,๐๐๐	จำนวนผู้เข้าร่วมโครงการ	ประชาชนมีความปลอดภัย	สำนักปลัด
๙	ป้องกันและแก้ไขปัญหาดูแลเด็กจมน้ำ	เพื่อให้ความรู้แก่เด็กและเยาวชน ในการป้องกันการจมน้ำ	เด็กและเยาวชนในเขตพื้นที่ อบต.เสีดา	๒๐,๐๐๐	๒๐,๐๐๐	๒๐,๐๐๐	๒๐,๐๐๐	๒๐,๐๐๐	จำนวนเด็กและเยาวชนที่เข้าร่วมโครงการ	เด็กและเยาวชนได้รับความปลอดภัย	สำนักปลัด
๑๐	ถนนสีขาวขยับปลอดภัย	เพื่อลดอุบัติเหตุบนท้องถนนในช่วงเทศกาล	ลดอุบัติเหตุบนท้องถนน	๕๐,๐๐๐	๕๐,๐๐๐	๕๐,๐๐๐	๕๐,๐๐๐	๕๐,๐๐๐	จำนวนอุบัติเหตุ	อุบัติเหตุบนท้องถนนลดน้อยลง	สำนักปลัด
๑๑	ฝึกอบรมชุดปฏิบัติการจิตอาสาภัยพิบัติประจำ อบท.	เพื่อเสริมสร้างประสิทธิภาพในการปฏิบัติหน้าที่ให้แก่ชุดปฏิบัติการจิตอาสาภัยพิบัติ	จิตอาสาภัยพิบัติจำนวน ๕๐ คน	๑๐๐,๐๐๐	๑๐๐,๐๐๐	๑๐๐,๐๐๐	๑๐๐,๐๐๐	๑๐๐,๐๐๐	จิตอาสาภัยพิบัติจำนวน ๕๐ คน	จิตอาสาภัยพิบัติมีประสิทธิภาพในการปฏิบัติหน้าที่	สำนักปลัด

รายละเอียดโครงการพัฒนา
แผนพัฒนาท้องถิ่น (พ.ศ.๒๕๖๖-๒๕๗๐) ฉบับทบทวน พ.ศ.๒๕๖๖
องค์การบริหารส่วนตำบลสีดา อำเภอสีดา จังหวัดนครราชสีมา

ก. ยุทธศาสตร์ชาติ ๒๐ ปี	ยุทธศาสตร์ที่ ๒	ด้านการสร้างความสามารถในการแข่งขัน
ข. แผนพัฒนาเศรษฐกิจฯ ฉบับที่ ๑๓	หมวดหมู่ที่ ๕	ไทยเป็นประตูการค้าการลงทุนและยุทธศาสตร์ทางโลจิสติกส์ที่สำคัญของภูมิภาค
ค. Sustainable Development Goals:SDGs	เป้าหมายที่ ๙	สร้างโครงสร้างพื้นฐานที่มีความทนทาน ส่งเสริมการพัฒนาอุตสาหกรรมที่ครอบคลุมและยั่งยืน และส่งเสริมนวัตกรรม
	เป้าประสงค์ที่ ๑	พัฒนาโครงสร้างพื้นฐานที่มีคุณภาพ เชื่อถือได้ ยั่งยืนและมีความทนทาน ซึ่งรวมถึงโครงสร้างพื้นฐานของภูมิภาคและที่ข้ามเขตแดน เพื่อสนับสนุนการพัฒนา
ง. ยุทธศาสตร์จังหวัด	ยุทธศาสตร์ที่ ๒	ส่งเสริม พัฒนาโครงสร้างพื้นฐานเพื่อยกระดับเศรษฐกิจการท่องเที่ยว การค้า การลงทุนอุตสาหกรรม เศรษฐกิจ BCGและเขตเศรษฐกิจพิเศษ
จ. ยุทธศาสตร์การพัฒนาขององค์กรปกครองส่วนท้องถิ่นในเขตจังหวัด	ยุทธศาสตร์ที่ ๔	ด้านการพัฒนาเมือง
๑. ยุทธศาสตร์	ยุทธศาสตร์ที่ ๑	การพัฒนาโครงสร้างพื้นฐาน

ที่	แผนงาน	หมวด	ประเภท	วัตถุประสงค์	เป้าหมาย (ผลผลิตของครุภัณฑ์)	งบประมาณ					หน่วยงานที่ รับผิดชอบหลัก
						๒๕๖๖ (บาท)	๒๕๖๗ (บาท)	๒๕๖๘ (บาท)	๒๕๖๙ (บาท)	๒๕๗๐ (บาท)	
๑	เคหะและชุมชน	ครุภัณฑ์	ครุภัณฑ์ไฟฟ้าและ วิทยุ	เพื่อให้ประชาชนได้รับ ความสะดวกและ ปลอดภัยในการสัญจร ไปมาเวลากลางคืน	ติดตั้งโคมไฟพลังงาน แสงอาทิตย์ ภายในเขต พื้นที่รับผิดชอบของ อบต.สีดา	๓๐๐,๐๐๐	๓๐๐,๐๐๐	๓๐๐,๐๐๐	๓๐๐,๐๐๐	๓๐๐,๐๐๐	กองช่าง

รายละเอียดโครงการพัฒนา
แผนพัฒนาท้องถิ่น (พ.ศ.๒๕๖๖-๒๕๗๐) ฉบับทบทวน พ.ศ.๒๕๖๖
องค์การบริหารส่วนตำบลสีดา อำเภอสีดา จังหวัดนครราชสีมา

ก. ยุทธศาสตร์ชาติ ๒๐ ปี	ยุทธศาสตร์ที่ ๒	ด้านการสร้างความสามารถในการแข่งขัน
ข. แผนพัฒนาเศรษฐกิจฯ ฉบับที่ ๑๓	หมวดหมายที่ ๕	ไทยเป็นประตูการค้าการลงทุนและยุทธศาสตร์ทางโลจิสติกส์ที่สำคัญของภูมิภาค
ค. Sustainable Development Goals:SDGs	เป้าหมายที่ ๙	สร้างโครงสร้างพื้นฐานที่มีความทนทาน ส่งเสริมการพัฒนาอุตสาหกรรมที่ครอบคลุมและยั่งยืน และส่งเสริมนวัตกรรม
	เป้าประสงค์ที่ ๑	พัฒนาโครงสร้างพื้นฐานที่มีคุณภาพ เชื่อถือได้ ยั่งยืนและมีความทนทาน ซึ่งรวมถึงโครงสร้างพื้นฐานของภูมิภาคและที่ข้ามเขตแดน เพื่อสนับสนุนการพัฒนา
ง. ยุทธศาสตร์จังหวัด	ยุทธศาสตร์ที่ ๒	ส่งเสริม พัฒนาโครงสร้างพื้นฐานเพื่อยกระดับเศรษฐกิจการท่องเที่ยว การค้า การลงทุนอุตสาหกรรม เศรษฐกิจ BCGและเขตเศรษฐกิจพิเศษ
จ. ยุทธศาสตร์การพัฒนาขององค์กรปกครองส่วนท้องถิ่นในเขตจังหวัด	ยุทธศาสตร์ที่ ๔	ด้านการพัฒนาเมือง
๑. ยุทธศาสตร์	ยุทธศาสตร์ที่ ๘	เสริมสร้างความสามารถทางเศรษฐกิจและพัฒนาการเกษตรเพื่อบรรเทาปัญหาความยากจน

ที่	แผนงาน	หมวด	ประเภท	วัตถุประสงค์	เป้าหมาย (ผลผลิตของครุภัณฑ์)	งบประมาณ					หน่วยงานที่ รับผิดชอบ หลัก
						๒๕๖๖ (บาท)	๒๕๖๗ (บาท)	๒๕๖๘ (บาท)	๒๕๖๙ (บาท)	๒๕๗๐ (บาท)	
๑	สร้างความเข้มแข็ง ของชุมชน	ครุภัณฑ์	ครุภัณฑ์อื่น	เพื่อสร้างความ เข้มแข็งให้กับกลุ่ม อาชีพทอผ้า	กักระตุก	๑๐๐,๐๐๐	๑๐๐,๐๐๐	๑๐๐,๐๐๐	๑๐๐,๐๐๐	๑๐๐,๐๐๐	สำนักปลัด
๒	สร้างความเข้มแข็ง ของชุมชน	ครุภัณฑ์	ครุภัณฑ์อื่น	เพื่อสร้างความ เข้มแข็งให้กับกลุ่ม อาชีพทอผ้า	กักระตุกแบบคั่นยก	๑๐๐,๐๐๐	๑๐๐,๐๐๐	๑๐๐,๐๐๐	๑๐๐,๐๐๐	๑๐๐,๐๐๐	สำนักปลัด

ส่วนที่ 4

การติดตามและประเมินผล

ส่วนที่ ๔

การติดตามและประเมินผล

๔.๑ การติดตามและประเมินผลยุทธศาสตร์

การติดตามและประเมินผลยุทธศาสตร์ขององค์การบริหารส่วนตำบลสีดา โดยดำเนินการตามระเบียบกระทรวงมหาดไทย ว่าด้วยการจัดทำแผนขององค์กรปกครองส่วนท้องถิ่น พ.ศ. ๒๕๔๘ รวมทั้งแก้ไขเพิ่มเติมถึง (ฉบับที่ ๓) พ.ศ. ๒๕๖๑ ข้อ ๒๙ และตามหนังสือกระทรวงมหาดไทย ที่ มท ๐๘๑๐.๓/ว๖๐๔๖ ลงวันที่ ๑๙ ตุลาคม ๒๕๖๑ เป็นแบบที่กำหนดให้คณะกรรมการติดตามและประเมินผลแผนพัฒนาท้องถิ่น ดำเนินการให้คะแนนตามเกณฑ์ที่กำหนดไว้ ซึ่งเป็นส่วนหนึ่งของการติดตามและประเมินผลแผนพัฒนา โดยดำเนินการให้แล้วเสร็จภายในหกสิบวัน นับแต่วันที่ประกาศใช้งบประมาณรายจ่าย มีรายละเอียดดังนี้

๑. แนวทางการพิจารณาการติดตามและประเมินผลยุทธศาสตร์เพื่อความสอดคล้องแผนพัฒนาท้องถิ่น ประกอบด้วย

๑.๑ ข้อมูลสภาพทั่วไปและข้อมูลพื้นฐานขององค์กรปกครองส่วนท้องถิ่น ๒๐ คะแนน

๑.๒ การวิเคราะห์สถานการณ์และศักยภาพ ๒๐ คะแนน

๑.๓ ยุทธศาสตร์ ๖๐ คะแนน ประกอบด้วย

(๑) ยุทธศาสตร์ขององค์กรปกครองส่วนท้องถิ่น ๑๐ คะแนน

(๒) ยุทธศาสตร์ขององค์กรปกครองส่วนท้องถิ่นในเขตจังหวัด ๑๐ คะแนน

(๓) ยุทธศาสตร์จังหวัด ๑๐ คะแนน

(๔) วิสัยทัศน์ ๕ คะแนน

(๕) กลยุทธ์ ๕ คะแนน

(๖) เป้าประสงค์ของแต่ละประเด็นกลยุทธ์ ๕ คะแนน

(๗) จุดยืนทางยุทธศาสตร์ ๕ คะแนน

(๘) แผนงาน ๕ คะแนน

(๙) ความเชื่อมโยงของยุทธศาสตร์ในภาพรวม ๕ คะแนน

คะแนนรวม ๑๐๐ คะแนน เกณฑ์ที่ควรได้เพื่อให้เกิดความสอดคล้องและขับเคลื่อนการพัฒนาท้องถิ่นขององค์กรปกครองส่วนท้องถิ่น ไม่น้อยกว่าร้อยละ ๘๐ (๘๐ คะแนน)

๒. แนวทางการพิจารณาการติดตามและประเมินผลโครงการเพื่อความสอดคล้องแผนพัฒนาท้องถิ่น ประกอบด้วย

๒.๑ การสรุปสถานการณ์การพัฒนา ๑๐ คะแนน

๒.๒ การประเมินผลการนำแผนพัฒนาท้องถิ่นไปปฏิบัติในเชิงปริมาณ ๑๐ คะแนน

๒.๓ การประเมินผลการนำแผนพัฒนาท้องถิ่นไปปฏิบัติในเชิงคุณภาพ ๑๐ คะแนน

๒.๔ แผนงานและยุทธศาสตร์การพัฒนา ๑๐ คะแนน

๒.๕ โครงการพัฒนา ๖๐ คะแนน ประกอบด้วย

(๑) ความชัดเจนของชื่อโครงการ ๕ คะแนน

(๒) กำหนดวัตถุประสงค์สอดคล้องกับโครงการ ๕ คะแนน

(๓) เป้าหมาย (ผลผลิตของโครงการ) มีความชัดเจนนำไปสู่การตั้งงบประมาณได้ถูกต้อง ๕ คะแนน

(๔) โครงการมีความสอดคล้องกับแผนยุทธศาสตร์ชาติ ๒๐ ปี ๕ คะแนน

(๕) เป้าหมาย (ผลผลิตของโครงการ) มีความสอดคล้องกับแผนพัฒนาเศรษฐกิจและสังคมแห่งชาติ ฉบับที่ ๑๒ ๕

คะแนน

(๖) โครงการมีความสอดคล้องกับ Thailand ๔.๐ ๕ คะแนน

(๗) โครงการสอดคล้องกับยุทธศาสตร์จังหวัด ๕ คะแนน

(๘) โครงการแก้ไขปัญหาคาความยากจนหรือการเสริมสร้างให้ประเทศชาติมั่นคง มั่งคั่ง ยั่งยืน ภายใต้หลักประชารัฐ

๕ คะแนน

(๙) งบประมาณ มีความสอดคล้องกับเป้าหมาย (ผลผลิตโครงการ) ๕ คะแนน

(๑๐) มีการประมาณการราคาถูกต้องตามหลักวิธีการงบประมาณ ๕ คะแนน

(๑๑) มีการกำหนดตัวชี้วัด (KPI) และสอดคล้องกับวัตถุประสงค์และผลที่คาดว่าจะได้รับ ๕ คะแนน

(๑๒) ผลที่คาดว่าจะได้รับ สอดคล้องกับวัตถุประสงค์ ๕ คะแนน

คะแนนรวม ๑๐๐ คะแนน เกณฑ์ที่ควรได้เพื่อให้เกิดความสอดคล้องและขับเคลื่อนการพัฒนาท้องถิ่นขององค์กรปกครองส่วนท้องถิ่น ไม่น้อยกว่าร้อยละ ๘๐ (๘๐ คะแนน)

๔.๒ การติดตามและประเมินผลโครงการ

การติดตามและประเมินผลโครงการ นอกจากจะอาศัยอำนาจตามระเบียบกระทรวงมหาดไทย ว่าด้วยการจัดทำแผนขององค์กรปกครองส่วนท้องถิ่น พ.ศ. แก้ไขเพิ่มเติมถึง(ฉบับที่๓) พ.ศ. ๒๕๖๑ ข้อ ๒๙ และตามหนังสือกระทรวงมหาดไทย ที่ มท ๐๘๑๐.๓/ว๖๐๕๖ ลงวันที่ ๑๙ ตุลาคม ๒๕๖๑ อย่างไรก็ตามแนวทางและวิธีการในการติดตามและประเมินผลแผนพัฒนานั้น ตามระเบียบกระทรวงมหาดไทยว่าด้วยการจัดทำแผนพัฒนาขององค์กรปกครองส่วนท้องถิ่น (ฉบับที่ ๓) พ.ศ. ๒๕๖๑ ข้อ ๑๒,๑๓ และข้อ ๒๙ ซึ่งกำหนดให้คณะกรรมการติดตามและประเมินผลแผนพัฒนา มีอำนาจหน้าที่ ในการกำหนดแนวทาง วิธีการในการติดตามและประเมินผลแผนพัฒนา และดำเนินการติดตามและประเมินผลแผนพัฒนาตามแนวทางและวิธีการที่ได้กำหนดไว้ ตลอดจนรายงานผลและเสนอความเห็นซึ่งได้ จากการติดตาม และประเมินผลแผนพัฒนาต่อผู้บริหารท้องถิ่น เพื่อให้ผู้บริหารท้องถิ่นเสนอต่อสภาท้องถิ่น และคณะกรรมการพัฒนา พร้อมทั้งประกาศ ผลการติดตามและประเมินผลแผนพัฒนาให้ประชาชนในท้องถิ่นทราบในที่เปิดเผยภายในสิบห้าวันนับแต่วันรายงานผลและเสนอความเห็นดังกล่าวและต้องปิดประกาศไว้เป็นระยะเวลาไม่น้อยกว่าสามสิบวันโดยอย่างน้อยปีละหนึ่งครั้งภายในเดือนธันวาคมของทุกปี

๔.๓ สรุปผลการพัฒนาท้องถิ่น จากแผนพัฒนาท้องถิ่น (พ.ศ. ๒๕๖๑ – ๒๕๖๕)

๓.๑ การวัดผลในเชิงปริมาณและคุณภาพ

เชิงปริมาณ

การวัดผลเชิงปริมาณที่ผ่านมาองค์การบริหารส่วนตำบลสีดา ได้ดำเนินการโดยใช้แบบสำหรับการวัดผลการติดตามและประเมินผลแบบการประเมินตนเอง และ ใช้ระบบสารสนเทศเพื่อการวางแผน (E-Plan) ในการวัดผล ซึ่งที่ผ่านมามีอยู่ในระดับพอใช้ โดยเฉลี่ยแล้วผลสำเร็จในการวางแผนพัฒนาท้องถิ่นจนนำไปสู่การปฏิบัติในร้อยละ ๖๕-๗๕ ของโครงการทั้งหมด

เชิงคุณภาพ

การจัดทำแผนพัฒนาขององค์การบริหารส่วนตำบลสีดา ยังคงมุ่งเน้นทางด้านการพัฒนาในแต่ละยุทธศาสตร์ โดยน้อมนำหลักปรัชญาของเศรษฐกิจพอเพียงมาปรับใช้ในการพัฒนาท้องถิ่น ให้เกิดการพัฒนามาในบนความพอเพียงพอประมาณ มีความสอดคล้องอย่างมีเหตุผล อย่างสมดุล ภายใต้ความรู้และเป็นอย่างมีคุณธรรมจรรยา ทั้งนี้มุ่งการพัฒนาที่ไม่ทำลายวัฒนธรรม ดั้งเดิมของชุมชนท้องถิ่น รวมทั้งมุ่งสร้างให้ชุมชนและท้องถิ่นมีความเข้มแข็งสามารถจัดการตนเองได้ โดยเทศบาลตำบลเวียงตาลเข้าไปสนับสนุนและขับเคลื่อนอย่างเป็นรูปธรรม อย่างไรก็ตามการพัฒนาท้องถิ่นขององค์การบริหารส่วนตำบลสีดาได้ให้ความสำคัญกับการพัฒนาเครือข่ายภายในชุมชนท้องถิ่น และภายนอกท้องถิ่น

๔.๔ ข้อเสนอแนะในการจัดทำแผนพัฒนาท้องถิ่นในอนาคต

๔.๑ ผลกระทบนำไปสู่ออนาคต

แผนพัฒนาท้องถิ่น ขาดความคล่องตัวเนื่องจากการแผนพัฒนาท้องถิ่นได้กำหนดรูปแบบให้เป็นรูปแบบการเพิ่มเติม หรือเปลี่ยนแปลงแผนเป็นแบบยาก ซึ่งไม่สอดคล้องกับบริบทท้องถิ่นซึ่งมีความเคลื่อนไหวตลอดเวลา ทั้งปัจจัยด้านการเมือง สังคม สิ่งแวดล้อม และเศรษฐกิจ การกำหนดรูปแบบ การเพิ่มเติมหรือเปลี่ยนแปลงที่ต้องใช้เวลาและกระบวนการที่ยากจึงทำให้ปัญหาเร่งด่วนไม่สามารถตอบสนองปัญหาความต้องการของประชาชนได้อย่างทันท่วงที ซึ่งอาจทำให้ประชาชนเกิดความเดือดร้อนและส่งผลกระทบต่อการพัฒนาท้องถิ่นในภาพรวมได้

๔.๒ ข้อสังเกต ข้อเสนอแนะ ผลจากการพัฒนา

๑. ควรพัฒนางานแผนพัฒนาท้องถิ่นให้เป็นรูปธรรม สามารถ นำไปสู่การปฏิบัติ
๒. ผู้บริหารและเจ้าหน้าที่ต้องให้ความสำคัญกับการจัดทำแผนพัฒนาท้องถิ่นอย่างจริงจัง และพยายามทำให้แผนพัฒนาท้องถิ่นประสบความสำเร็จตามที่ตั้งเป้าหมายไว้
๓. ควรพัฒนาระบบการจัดทำแผนพัฒนาท้องถิ่นและระบบงบประมาณ การเงิน การคลัง เพื่อให้การจัดทำแผนพัฒนาท้องถิ่นบรรลุวัตถุประสงค์
๔. ปัจจัยด้านงบประมาณ ส่งผลต่อการจัดทำและขับเคลื่อนยุทธศาสตร์ให้เกิดผลสัมฤทธิ์ ยิ่งขึ้น โดยจะส่งผลดีในแง่การดำเนินงานตามยุทธศาสตร์
๕. การบูรณาการแผนพัฒนาขององค์กรปกครองส่วนท้องถิ่น ส่วนราชการควรปรับให้ สอดคล้องคู่ขนาน เพื่อเชื่อมโยงงานและงบประมาณได้จริงในทางปฏิบัติ
๖. ควรปรับโครงสร้างการบริหารงานให้เหมาะสมกับบริบทของงาน
